

【表紙】

【提出書類】	有価証券報告書
【提出先】	関東財務局長
【提出日】	平成27年5月29日
【計算期間】	第18期（自 平成26年9月1日 至 平成27年2月28日）
【発行者名】	日本アコモデーションファンド投資法人
【代表者の役職氏名】	執行役員 登張 信實
【本店の所在の場所】	東京都中央区日本橋一丁目4番1号
【事務連絡者氏名】	株式会社三井不動産アコモデーションファンドマネジメント 取締役財務本部長 野原 聡史
【連絡場所】	東京都中央区日本橋一丁目4番1号
【電話番号】	03-3246-3677
【縦覧に供する場所】	株式会社東京証券取引所 (東京都中央区日本橋兜町2番1号)

第一部【ファンド情報】

第1【ファンドの状況】

1【投資法人の概況】

(1)【主要な経営指標等の推移】

① 主要な経営指標等の推移

期	単位	第9期	第10期	第11期	第12期	第13期
決算年月		平成22年 8月	平成23年 2月	平成23年 8月	平成24年 2月	平成24年 8月
営業収益	百万円	6,217	6,180	7,565	7,857	8,103
(うち不動産賃貸事業収益)	百万円	(6,217)	(6,180)	(7,565)	(7,857)	(8,018)
営業費用	百万円	3,321	3,236	4,145	4,244	4,469
(うち不動産賃貸事業費用)	百万円	(2,687)	(2,592)	(3,389)	(3,444)	(3,665)
営業利益	百万円	2,895	2,944	3,420	3,613	3,634
経常利益	百万円	2,148	2,200	2,631	2,833	2,856
当期純利益	百万円	2,147	2,199	2,630	2,832	2,855
総資産額	百万円	192,478	192,360	230,551	237,222	237,854
純資産額	百万円	83,249	83,302	105,865	106,068	106,090
出資総額	百万円	81,102	81,102	103,235	103,235	103,235
発行済投資口総数	口	156,178	156,178	194,711	194,711	194,711
1口当たり純資産額 (注2)	円	533,045	533,383	543,705	544,746	544,863
分配総額	百万円	2,147	2,199	2,630	2,832	2,785
1口当たり当期純利益 (注2) (注3)	円	13,748	14,085	13,518	14,548	14,665
1口当たり分配金額	円	13,748	14,086	13,508	14,548	14,306
(うち1口当たり利益分配金)	円	(13,748)	(14,086)	(13,508)	(14,548)	(14,306)
(うち1口当たり利益超過分配金)	円	(-)	(-)	(-)	(-)	(-)
自己資本利益率 (注4)	%	2.6	2.6	2.8	2.7	2.7
期末自己資本比率 (注5)	%	43.3	43.3	45.9	44.7	44.6
(対前期比増減)		(△1.5)	(+0.1)	(+2.6)	(△1.2)	(△0.1)
[その他参考情報]						
投資物件数	件	63	63	83	87	88
総賃貸可能面積	m ²	288,353.68	288,353.68	363,803.33	374,528.89	377,342.44
期末稼働率	%	95.5	96.5	95.5	96.2	95.8

期		第14期	第15期	第16期	第17期	第18期
決算年月	単位	平成25年 2月	平成25年 8月	平成26年 2月	平成26年 8月	平成27年 2月
営業収益	百万円	8,082	9,002	9,241	10,152	10,129
(うち不動産賃貸事業収益)	百万円	(8,078)	(8,997)	(9,241)	(10,152)	(10,129)
営業費用	百万円	4,426	5,037	5,060	5,847	5,754
(うち不動産賃貸事業費用)	百万円	(3,604)	(4,129)	(4,128)	(4,789)	(4,680)
営業利益	百万円	3,655	3,964	4,181	4,304	4,374
経常利益	百万円	2,900	3,165	3,435	3,541	3,685
当期純利益	百万円	2,899	3,164	3,434	3,540	3,684
総資産額	百万円	245,982	273,872	277,125	292,317	290,463
純資産額	百万円	106,204	128,921	129,191	129,296	129,441
出資総額	百万円	103,235	125,686	125,686	125,686	125,686
発行済投資口総数	口	194,711	230,711	230,711	461,422	461,422
1口当たり純資産額 (注2)	円	545,447	279,400	279,985	280,214	280,526
分配総額	百万円	2,899	3,164	3,434	3,540	3,683
1口当たり当期純利益 (注2) (注3)	円	14,890	6,866	7,443	7,672	7,984
1口当たり分配金額	円	14,890	13,717	14,888	7,672	7,984
(うち1口当たり利益分配金)	円	(14,890)	(13,717)	(14,888)	(7,672)	(7,984)
(うち1口当たり利益超過分配金)	円	(-)	(-)	(-)	(-)	(-)
自己資本利益率 (注4)	%	2.7	2.7	2.7	2.7	2.8
期末自己資本比率 (注5)	%	43.2	47.1	46.6	44.2	44.6
(対前期比増減)		(△1.4)	(+3.9)	(△0.5)	(△2.4)	(+0.3)
[その他参考情報]						
投資物件数	件	90	105	108	112	112
総賃貸可能面積	m ²	392,366.06	431,664.02	437,645.07	468,458.28	468,458.28
期末稼働率	%	96.4	95.6	97.0	95.5	96.6

(注1) 金額に消費税及び地方消費税は含みません。

(注2) 平成26年3月1日を効力発生日として、投資口1口につき2口の割合で投資口の分割を行いました。「1口当たり純資産額」及び「1口当たり当期純利益」は、第15期の期首に当該投資口の分割が行われたと仮定して算定しています。

(注3) 「1口当たり当期純利益」は、「当期純利益」を期中平均投資口数で除することにより算定しています。算定上の基礎となる各期における期中平均投資口数は次のとおりです。

第9期156,178口、第10期156,178口、第11期194,559口、第12期194,711口、第13期194,711口、第14期194,711口、第15期460,879口、第16期461,422口、第17期461,422口、第18期461,422口

(注4) 「自己資本利益率」は、以下の式を用い算出しています。

「自己資本利益率」(純資産当期純利益率) = 当期純利益 ÷ [(期首純資産額 + 期末純資産額) ÷ 2] × 100

(注5) 「期末自己資本比率」は、以下の式を用い算出しています。

「期末自己資本比率」 = 期末純資産額 ÷ 期末総資産額 × 100

② 当期の資産の運用の経過

(イ) 投資法人の主な推移

本投資法人は、投資信託及び投資法人に関する法律（以下「投信法」といいます。）に基づき、平成17年10月12日に設立され、平成18年8月4日に東京証券取引所不動産投資信託証券市場に上場（銘柄コード3226）した「賃貸住宅」を主たる投資対象とするJ-REITです。

上場時における本投資法人の運用資産は、27物件・総戸数2,761戸・取得総額1,013億円でしたが、その後、規約に定める資産運用の基本方針（投資主価値の最大化を目的とし、中長期的観点から、安定的な収益の確保と着実な運用資産の成長を目指す）のもと、追加的に物件を取得し、当期末現在の運用資産は、112物件・総戸数11,295戸・取得総額2,877億円となっています。

(ロ) 投資環境と運用実績

a. 投資環境

当期における日本経済は、個人消費などに弱さが見られるものの、輸出の持ち直しや雇用・所得環境の改善等もあり、緩やかな回復を続けております。この回復基調の下、日経平均株価は当期初（平成26年9月1日）の15,476.60円から、当期末（平成27年2月27日）は18,797.94円まで上昇しました。日本経済の先行きについては、雇用・所得環境の改善傾向が続くなかで、原油価格下落の影響や各種政策の効果もあって、緩やかに回復していくことが期待されます。一方で、消費者マインドの弱さや海外景気の下振れなど、我が国の景気を下押しするリスクには注視する必要があります。

J-REIT市場については、日本銀行の追加金融緩和や不動産市場への回復期待から、東証REIT指数は堅調に推移し、当期初（平成26年9月1日）の1,639.82ポイントから当期末（平成27年2月27日）は1,905.61ポイントまで上昇しました。

賃貸住宅市場においては、J-REITが保有する賃貸住宅は引き続き高稼働を維持しており、その賃料についても、底を打ち、回復傾向が強まりつつあるものと思われまます。また、本投資法人がポートフォリオの約9割弱を投資している東京23区、及び地方中核政令指定都市の中心部においては、他地域からの人口流入の継続、単身・夫婦のみ世帯の増大による世帯数の増加等により、安定的な需要が見込まれる一方、本投資法人が投資対象とするような優良な賃貸住宅の供給は限定的であるなど、当面、需給環境は良好な状況が継続するものと思われまます。

不動産売買市場については、取引参加者の増大により、物件の取得競争がさらに過熱してきており、優良な賃貸不動産については売買価格の上昇が見られるなど、厳しい取得環境が続くものと思われまます。

b. 資産の取得

当期は資産の新規取得を行っておらず、当期末現在における本投資法人の運用資産については、前期末からの異動はありません。

c. 本投資法人の保有する資産の管理運営

本投資法人のポートフォリオにおける「賃貸住宅」では、三井不動産住宅リース株式会社をマスター・プロパティ・マネジメント会社に選定しており、同社と資産運用会社が協働し、地域特性や個別物件の特徴を踏まえた効果的な管理運営を目指し、保有資産の運用を行ってきました。その一環として、マスター・プロパティ・マネジメント会社によるポートフォリオマネジメントシステムを用いた迅速な管理運営業務、個別物件の状況に応じたテナント募集活動、運用経費削減等の効率化及び入居者アンケート調査の結果等を踏まえた“アコモデート（便宜をはかる）”な入居者サービス施策の実施に努めてきました。

ポートフォリオの競争力維持・向上については、築年数の経過に応じた適切な更新工事や本投資法人の基幹物件である大川端賃貸棟をはじめとしたバリューアップ工事等を資産運用会社において計画し、適宜実施しています。また、継続的なコスト削減への取り組みに加え、環境面に配慮した省エネ設備等の導入も順次実施しています。

当期においては、大川端賃貸棟の共用部及び専有部についてリノベーション工事を実施しました。その他、電子ブレーカー導入による契約容量の見直しや共用部照明のLED化工事等を計画・実施しました。

(ハ) 資金調達の詳細

中長期的な安定した分配金の確保等に配慮し、様々なリスク要因やマーケット動向を注視しながら保守的なファイナンスを行うという基本方針のもと、当期についても、調達先の分散・返済期限の分散・長期固定金利による調達を進めました。その結果、期末における総有利子負債は1,545億円、長期比率は97.4%、固定比率は97.4%、LTV（総資産有利子負債比率）は53.2%、長期有利子負債の平均残存年数は4.9年、借入先金融機関数は22社となりました。また、期末時点の加重平均レートは0.87%となり、長期化の進展と金融費用の削減を同時に達成することができました。

また、機動的かつ安定的な資金調達手段を確保するため、借入極度額総額100億円のコミットメントラインを設定しています。

そして、投資法人債による資金調達については、平成25年7月に公募投資法人債の発行枠の設定に関する発行登録書を提出しており、当期末における発行可能額は1,000億円となっています。

発行予定額	1,000億円以内
発行予定期間	平成25年7月18日から平成27年7月17日まで
資金用途	特定資産（投信法第2条第1項に定められています。）の取得資金、借入金の返済資金、投資法人債の償還資金、敷金・保証金の返還資金、修繕等の支払資金及び運転資金等

当期末において本投資法人が取得している発行体格付け（発行体の将来の信用力に関する各信用格付業者の意見）は以下のとおりです。

信用格付業者	格付対象	格付け
株式会社格付投資情報センター（R&I）	発行体格付け	AA- （格付けの方向性：安定的）
スタンダード&プアーズ・レーティング・ジャパン株式会社（S&P）	長期会社格付け 短期会社格付け	A+ （アウトック：安定的） A-1
ムーディーズ・ジャパン株式会社（Moody's）	発行体格付け	A3 （格付けの見通し：安定的）

(ニ) 業績及び分配の詳細

上記内容による運用の結果、当期は、営業収益10,129百万円、営業利益4,374百万円、経常利益3,685百万円となり、当期純利益は3,684百万円となりました。また、本投資法人の定める分配方針（規約第34条）に従い、当期末処分利益の概ね全額を分配することとし、投資口1口当たりの分配金を7,984円としました。

③ 次期の見通し

(イ) 今後の運用方針及び対処すべき課題

本投資法人は、「アコモデーション資産への投資」と「三井不動産グループの活用」により、投資主価値の最大化を目指すことを目的とし、東京23区に所在する「賃貸住宅」を中心に質の高いポートフォリオを構築・運営してきました。

次期以降も、上記方針に従い、ポートフォリオの安定的な運用を行いつつ、着実な成長戦略の推進によってさらなる投資主価値の増大を目指します。

なお、本投資法人は、平成27年2月に公募及び第三者割当による新投資口の発行を決議し、同年3月に合計99億円の払込が完了しています。これによる自己資金の増加により同年3月に1物件、同年4月に3物件の計4物件・取得価格の合計71億円の取得を完了しています。また、当該新投資口の発行に伴いLTV水準が低下しました。今後も引き続き一層の外部成長に努めていきます。

a. 新規物件取得（外部成長）

三井不動産グループとのパイプラインの活用、及び資産運用会社独自の情報ルートの強化により、優良物件情報の早期入手に努めます。基本戦略として、三井不動産グループが開発したパークアクシスシリーズを中心とし、三井不動産グループ以外の他社が開発したパークキューブシリーズを加え、安定的なポートフォリオの拡大を目指します。その上で、高稼働率を見込めるシングル及びコンパクトタイプ住戸を中心に、東京23区及びその他東京圏におけるポートフォリオの充実、地方主要都市における厳選取得を個別戦略とし、中長期的に競争優位性を有すると思われる物件を着実に取得するよう努めます。さらに、物件取得機会確保等の観点から、不動産に関する匿名組合出資持分又は不動産対応証券への投資検討（優先交渉権獲得を含む）も行うこととします。

なお、今後も本投資法人の物件取得戦略の中心は「賃貸住宅」の安定的な取得ですが、「賃貸住宅」以外の「その他アコモデーション資産」の投資市場も成熟度を増してきたとの認識から、「学生寮・学生マンション」、「社宅」及び「シニア住宅」については引き続き取得を検討していきます。「その他アコモデーション資産」のポートフォリオ全体に占める割合は、当面の上限について10%（取得価格ベース）を目途として、運用を行っていく方針です（当期末におけるポートフォリオ全体に占める「その他アコモデーション資産」の比率は3.4%となっています。）。

また、物件取得にあたっては、物件に係るリスク回避のため引き続き質の高いデュー・ディリジェンスを行うよう努めていきます。

b. 賃貸管理・運営（内部成長）

賃貸収益の中長期的な極大化を目標とし、個別物件の特性に応じたリーシング戦略の策定・実施により、賃料水準及び稼働率の維持・向上を目指します。また、建物管理仕様及び管理運営コストの妥当性の再検証を適宜行い、マスター・プロパティ・マネジメント会社へ一括して発注するメリットの活用等の合理的な手法によるコスト削減に努めます。また、大川端賃貸棟をはじめとして戦略的なリノベーションを実施することで、市場競争力の維持・向上を目指します。

さらに、三井不動産株式会社と共同し、本投資法人の主たる運用資産である「パークアクシス」ブランドの浸透に注力する等、賃貸住宅マーケットにおける一層の知名度向上及びブランド力の確立を目指します。

c. 財務戦略

今後の金利上昇リスク、リファイナンスリスクへの対応を考慮し、借入金については引き続き長期固定金利での調達に重点をおきます。また、LTV（総資産有利子負債比率）の上限については、資産運用ガイドラインにおいて60%を目途と定めていますが、外部成長過程における当面の上限水準として55%を目安としています。

物件取得等の資金需要及び財務状況に応じて、市場動向並びに分配金水準等に留意しながら、募集投資口の発行を検討します。なお、投資法人債の発行については、発行登録が行われた発行可能額の範囲内で市場動向に応じて適宜検討を行います。

d. コンプライアンス

投資主をはじめステークホルダーの信頼に応えるべく、引き続き法令遵守に努め、なお一層コーポレートガバナンスを強化するよう取り組みます。

(ロ) 決算後に生じた重要な事実

新投資口の発行

平成27年2月6日及び平成27年2月18日開催の本投資法人役員会において決議された新投資口の発行に関し、下記のとおり、平成27年3月2日に公募による新投資口の発行に係る払込が完了し、平成27年3月24日に第三者割当による新投資口の発行に係る払込が完了しました。

この結果、出資総額は135,603,623,618円、発行済投資口数は484,522口となっています。

a. 公募による新投資口発行（一般募集）

発行新投資口数	: 22,000口
発行価格	: 1口当たり443,868円
発行価格の総額	: 9,765,096,000円
払込金額（発行価額）	: 1口当たり429,300円
払込金額（発行価額）の総額	: 9,444,600,000円
払込期日	: 平成27年3月2日

b. 第三者割当による新投資口発行

発行新投資口数	: 1,100口
払込金額（発行価額）	: 1口当たり429,300円
払込金額（発行価額）の総額	: 472,230,000円
払込期日	: 平成27年3月24日
割当先	: 野村證券株式会社

(参考情報)

以下の資産を平成27年3月31日に取得しました。なお、以下の取得価格は、取得諸経費、固定資産税、都市計画税、消費税及び地方消費税を含んでいません。

メディカルホームグランダ三軒茶屋（底地）

取得価格	: 735百万円
鑑定評価額 ^(注)	: 757百万円（価格時点 平成26年12月31日）
特定資産の種類	: 不動産
所在地（住居表示）	: 東京都世田谷区太子堂二丁目37番2号
取得先	: 株式会社ベネッセスタイルケア

以下の資産を平成27年4月3日に取得しました。なお、以下の取得価格は、取得諸経費、固定資産税、都市計画税、消費税及び地方消費税を含んでいません。

パークアクシス蒲田ステーションゲート

取得価格	: 4,144百万円
鑑定評価額 ^(注)	: 4,290百万円（価格時点 平成26年12月31日）
特定資産の種類	: 不動産
所在地（住居表示）	: 東京都大田区西蒲田八丁目23番1号
竣工年月日	: 平成24年9月18日
構造／階数	: 鉄筋コンクリート造陸屋根14階建
賃貸可能戸数	: 住宅157戸 店舗等1戸
賃貸可能面積	: 4,582.72㎡
取得先	: 三井不動産株式会社

パークアクセス錦糸町レジデンス

取得価格 : 1,251百万円
 鑑定評価額 (注) : 1,310百万円 (価格時点 平成26年12月31日)
 特定資産の種類 : 不動産
 所在地 (住居表示) : 東京都墨田区江東橋一丁目2番6号
 竣工年月日 : 平成25年9月20日
 構造/階数 : 鉄筋コンクリート造陸屋根14階建
 賃貸可能戸数 : 56戸
 賃貸可能面積 : 1,793.33㎡
 取得先 : 三井不動産株式会社

パークアクセス押上・隅田公園

取得価格 : 1,055百万円
 鑑定評価額 (注) : 1,090百万円 (価格時点 平成26年12月31日)
 特定資産の種類 : 不動産及び不動産の賃借権
 所在地 (住居表示) : 東京都墨田区向島一丁目11番3号
 竣工年月日 : 平成26年1月31日
 構造/階数 : 鉄筋コンクリート造陸屋根12階建
 賃貸可能戸数 : 49戸
 賃貸可能面積 : 1,610.49㎡
 取得先 : 三井不動産株式会社

(注) 決算期末である平成27年2月28日を価格時点とする不動産鑑定評価書 (森井総合鑑定株式会社及び一般財団法人日本不動産研究所より取得しています。) の概要は以下のとおりです。

物件名称	鑑定評価額 (百万円)	収益還元法					原価法	鑑定会社
		直接還元 価格 (百万円)	直接還元 利回り	DCF価格 (百万円)	割引率	最終還元 利回り	積算価格 (百万円)	
パークアクセス 蒲田ステーションゲート	4,380	4,450	4.5%	4,310	4.3%	4.7%	2,890	森井総合 鑑定株式会社
パークアクセス 錦糸町レジデンス	1,340	1,360	4.5%	1,320	4.3%	4.7%	904	森井総合 鑑定株式会社
パークアクセス 押上・隅田公園	1,110	1,130	4.8%	1,090	4.6%	5.0%	775	森井総合 鑑定株式会社
メディカルホームグランダ 三軒茶屋 (底地)	757	769	4.3%	744	4.1%	4.5%	※ 748	一般財団法人 日本不動産研究所

※ メディカルホームグランダ三軒茶屋 (底地) の「積算価格」は、割合法による価格を記載しています。

当該物件は、金融庁の定める「金融商品取引業者等向けの総合的な監督指針」に規定される投資法人によるフォワード・コミットメント等 (先日付での売買契約であって、契約締結から1月以上経過した後に決済・物件引渡しを行うこととしているもの、その他これに類する契約をいいます。) に該当します。フォワード・コミットメント等に該当する場合で、売買契約締結から決済・物件引渡しまでの間に決算期末が含まれる場合は、決算期末時点における継続鑑定評価を公表する旨を資産運用会社の内規に定めています。

(2) 【投資法人の目的及び基本的性格】

① 投資法人の目的及び基本的性格

本投資法人は、中長期的な観点から、安定的な収益の確保と着実な運用資産の成長を目指し、本投資法人に属する資産の運用を行うことを基本方針としています（規約第26条第1項）。

本投資法人は、その資産の運用を本資産運用会社に全て委託しています。本投資法人と本資産運用会社との間で平成17年10月13日に締結された資産運用委託契約（その後の変更契約を含み、以下「資産運用委託契約」といいます。）の規定に従い、本資産運用会社は、本投資法人の資産の運用及び管理に係る方針につき、その社内規程として資産運用ガイドライン（以下「資産運用ガイドライン」といいます。）を制定しています。

資産運用ガイドラインは、本投資法人の運用の基本方針である、中長期的な観点からの安定的な収益の確保と着実な運用資産の成長という理念の下に制定された本資産運用会社の社内規程であり、将来においてその時点での投資環境の外的変化や本投資法人の運用資産の状況に応じ、適宜変更されることがあります。

② 投資法人の特色

本投資法人は、投信法に基づき、資産を主として不動産等資産（特定資産（投信法に掲げるものをいいます。以下同じです。）のうち、投資信託及び投資法人に関する法律施行規則（以下「投信法施行規則」といいます。）に定めるものをいいます。以下同じです。）のうち、不動産、不動産の賃借権、地上権及びこれらの資産のみを信託する信託の受益権に対する投資として運用することを目的とします（規約第2条及び第26条第2項）。

本投資法人は、投資主の請求による払戻しが認められないクローズド・エンド型です。本投資法人の資産運用は、金融商品取引法（以下「金商法」といいます。）上の金融商品取引業者である本資産運用会社に全て委託してこれを行います。

(3) 【投資法人の仕組み】

① 本投資法人の仕組み

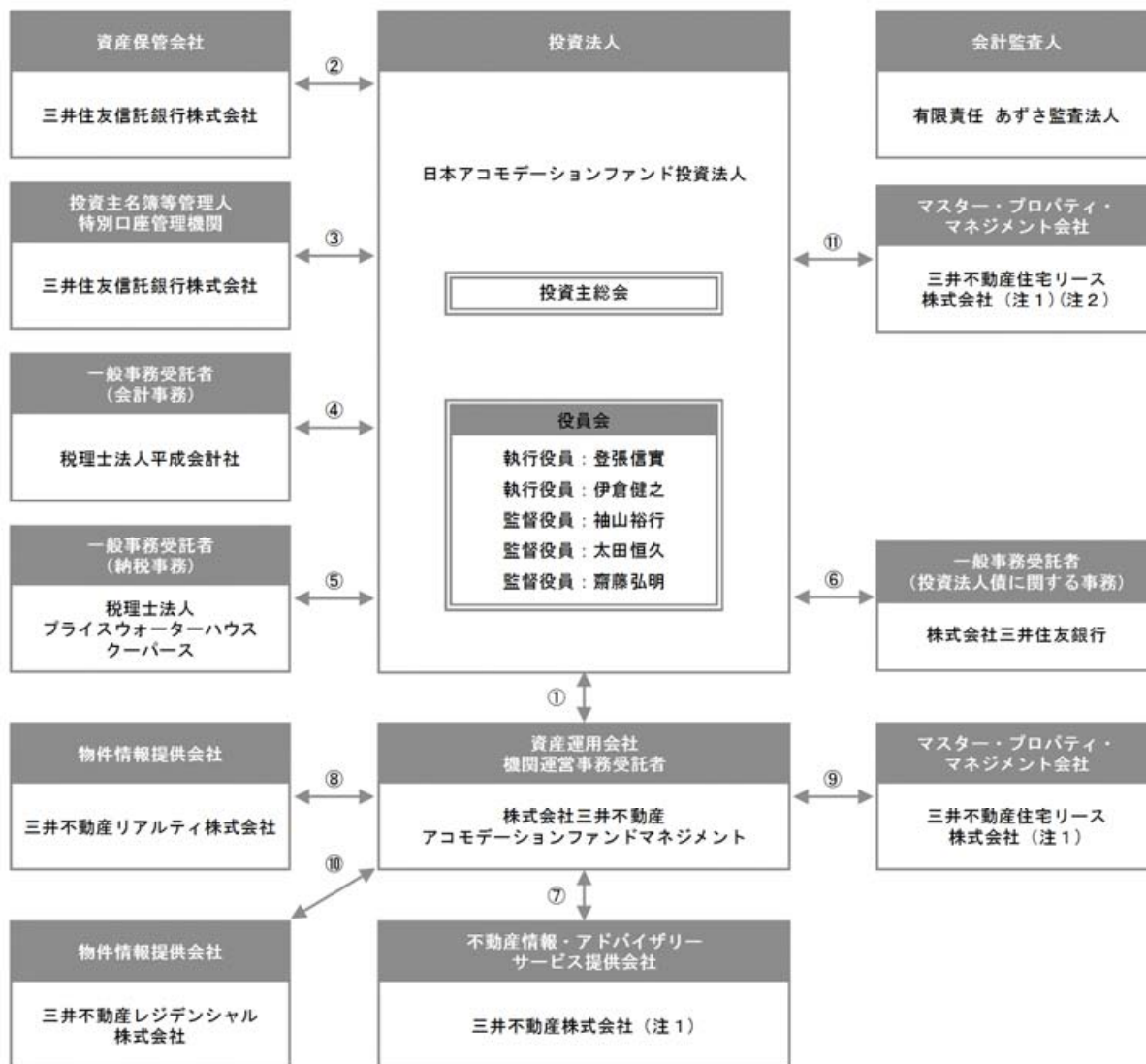

(注1) 本投資法人の特定関係法人（特定有価証券の内容等の開示に関する内閣府令（平成5年大蔵省令第22号。その後の改正を含みます。）第12条第3項に定める特定関係法人をいいます。以下同じです。）は、三井不動産株式会社及び三井不動産住宅リース株式会社です。

(注2) 本投資法人が信託受益権を保有する場合には、契約当事者は信託受託者と三井不動産住宅リース株式会社となります。

番号	契約名等
①	資産運用委託契約及び一般事務委託契約（機関の運営）
②	資産保管業務委託契約
③	投資主名簿等管理人委託契約及び特別口座の管理に関する契約
④	一般事務委託契約（会計事務等）
⑤	一般事務委託契約（納税事務等）
⑥	財務代理契約
⑦	不動産情報・アドバイザーサービス提供に関する契約
⑧	不動産仲介情報提供等に関する覚書
⑨	プロパティ・マネジメント業務に関する基本合意書
⑩	不動産情報提供に関する契約
⑪	マスターリース契約及び管理委託契約

② 本投資法人並びに本投資法人の関係法人の運営上の役割、名称及び関係業務の概要

運営上の役割	名称	関係業務の概要
投資法人	日本アコモデーションファンド投資法人	規約に基づき、中長期的な観点から、安定的な収益の確保と着実な運用資産の成長を目指して運用を行います。
資産運用会社／ 一般事務受託者	株式会社三井不動産アコモデーションファンドマネジメント (注)	<p>本投資法人との間で平成17年10月13日付にて締結した資産運用委託契約（その後の変更契約を含みます。）に基づき、金商法上の金融商品取引業者（金商法第28条第4項）として、本投資法人の定める規約及び本資産運用会社の社内規程である資産運用ガイドライン等に従い、資産の運用に係る業務を行います。本資産運用会社に委託された業務は、本投資法人に関する、①運用資産の運用に係る業務、②本投資法人が行う資金調達に係る業務、③運用資産の状況等についての本投資法人への報告業務、④運用資産に係る運用計画の策定業務、及び⑤その他本投資法人が随時委託する上記①ないし④に付随し又は関連する業務です。</p> <p>また、本投資法人との間で平成18年3月1日付にて締結した一般事務委託契約（その後の変更契約を含みます。）に基づき、投信法上の一般事務受託者（投信法第117条。以下同じです。）として、①役員会の運営に関する業務、②投資主総会の運営に関する業務（本投資法人と投資主名簿等管理人の間で締結される事務委託契約（投資主名簿等管理人委託契約）に基づき投資主名簿等管理人に委託される業務を除きます。）、並びに③上記①及び②に準ずる業務又は付随する業務を行います。</p>
資産保管会社	三井住友信託銀行株式会社	本投資法人との間で平成17年10月13日付にて締結した資産保管業務委託契約（その後の変更契約を含みます。）に基づき、投信法上の資産保管会社（投信法第208条第1項）として、①本投資法人の保有する資産に関して、それぞれの資産に係る権利行使をする際に必要とする当該資産に係る権利を証する書類等その他の書類等の保管、②預金口座の入出金の管理及び振替管理事務、③法定帳簿等の作成事務、④上記に関して必要となる配送及び輸送事務、⑤本投資法人の印鑑の保管事務、並びに⑥その他上記①ないし⑤に準ずる業務又は付随する業務を行います。

運営上の役割	名称	関係業務の概要
一般事務受託者	税理士法人 平成会計社	本投資法人との間で平成17年10月13日付にて締結した会計事務等に関する業務委託契約（その後の変更契約を含みます。）に基づき、投信法上の一般事務受託者として、①計算に関する業務、②会計帳簿の作成に関する業務、③納税に関する事務の補助業務、及び④その他上記①ないし③の業務に関連し又は付随する業務を行います。
一般事務受託者	税理士法人 プライスウォーター ハウスクーパーズ	本投資法人との間で平成17年10月13日付にて締結した納税事務等に関する一般事務委託契約（その後の変更契約を含みます。）に基づき、投信法上の一般事務受託者として、①本投資法人の法人税申告書、地方税申告書及び消費税申告書の作成及び申告に関する業務、②その他法令上必要と認められる書類・資料等の作成等に係る業務を行います。
投資主名簿等 管理人／特別口座 管理機関	三井住友信託銀行 株式会社	<p>本投資法人との間で平成20年12月30日付にて締結した投資主名簿等管理人委託契約（その後の変更契約を含みます。）に基づき、投信法上の一般事務受託者として、①投資主名簿の作成、管理及び備置に関する事項、②投資主名簿への記録、投資口の質権の登録又はその抹消に関する事項、③投資主等の氏名、住所の登録に関する事項、④投資主等の提出する届出の受理に関する事項、⑤投資主総会の招集通知、決議通知及びこれらに付随する参考書類等の送付並びに議決権行使書（又は委任状）の作成等に関する事項、⑥金銭の分配（以下「分配金」といいます。）の計算及びその支払いのための手続きに関する事項、⑦分配金支払事務取扱銀行等における支払期間経過後の分配金の確定及びその支払いに関する事項、⑧投資口に関する照会応答、諸証明書の発行に関する事項、⑨委託事務を処理するため使用した本投資法人に帰属する書類（以下「使用済書類」といいます。）及び未達郵便物の整理保管に関する事項、⑩募集投資口の発行に関する事項、⑪投資口の併合又は分割に関する事項、⑫投資主の権利行使に関する請求その他の投資主からの申出の受付に関する事項（①ないし⑪の事項に関連するものに限りません。）、⑬法令又は投資主名簿等管理人委託契約により本投資法人が必要とする投資口統計資料の作成に関する事項、⑭その他振替機関との情報の授受に関する事項、⑮上記①ないし⑭に掲げる事項のほか、本投資法人及び一般事務受託者が協議のうえ定める事項を行います。</p> <p>また、本投資法人との間で平成20年12月30日付にて締結した特別口座の管理に関する契約（その後の変更契約を含みます。）に基づき、投信法上の一般事務受託者として、振替口座簿並びにこれに附属する帳簿の作成及び備置その他の振替口座簿に関する事項を行います。</p>
一般事務受託者	株式会社三井住友 銀行	本投資法人との間で平成22年7月23日付にて締結した財務代理契約に基づき、投信法上の一般事務受託者として、第2回無担保投資法人債に関し、①発行代理人事務、②支払代理人事務、③買入消却に係る事務、及び④財務代理人事務を行います。

運営上の役割	名称	関係業務の概要
<p>不動産情報・アドバイザーサービス提供会社 特定関係法人 (本資産運用会社の親会社及び本資産運用会社の利害関係人等のうち、金融商品取引法施行令第29条の3第3項第1号の取引を行い、又は行った法人)</p>	<p>三井不動産株式会社</p>	<p>a. 三井不動産株式会社（以下「三井不動産」といいます。）は、本資産運用会社との間で平成18年2月23日付にて締結した不動産情報・アドバイザーサービス提供に関する契約（その後の変更契約を含みます。）に基づき、本資産運用会社に対し不動産売却情報の提供、不動産運用情報の提供等を行います。詳細は、後記「2 投資方針 (1) 投資方針 ② 「賃貸住宅」の成長戦略 (イ) 外部成長」をご参照ください。</p> <p>b. 本資産運用会社に100%出資する会社（親会社）です。</p> <p>c. 本投資法人の保有資産の一部の前所有者です（第18期（平成27年2月期）の末日から過去三年間において、本投資法人との間における不動産の譲渡の取引を行っており、かかる取引の対価として本投資法人が三井不動産に支払った金額の合計額は、当該期間において本投資法人が不動産の取得又は譲渡の対価として支払い及び受領した金額の合計額の20%以上に該当します）。</p> <p>d. その他、本投資法人の保有資産に関連する付随的契約を締結しています。</p>
<p>マスター・プロパティ・マネジメント会社 特定関係法人 (本資産運用会社の利害関係人等のうち、金融商品取引法施行令第29条の3第3項第3号及び第4号の取引を行い、又は行った法人)</p>	<p>三井不動産住宅リース株式会社</p>	<p>a. 三井不動産住宅リース株式会社（以下「三井不動産住宅リース」といいます。）は、本資産運用会社との間で平成18年3月31日付にて締結したプロパティ・マネジメント業務に関する基本合意書（その後の変更合意を含みます。）に基づき、原則として、本投資法人の運用資産である不動産（信託受益権にかかる不動産を含みます。）の賃借人となり、運営に必要なプロパティ・マネジメント業務を行います。詳細は、後記「2 投資方針 (1) 投資方針 ② 「賃貸住宅」の成長戦略 (ロ) 内部成長 b. 三井不動産グループのノウハウを活かした管理・運営」をご参照ください。</p> <p>b. 本投資法人の運用資産の賃借人です（第18期（平成27年2月期）の末日から過去三年間において本投資法人及び信託受託者と不動産貸借の取引を行っており、かかる取引の対価として本投資法人及び信託受託者が受領した金額の合計額の一営業期間当たりの平均額は、前営業期間における本投資法人の営業収益の合計額の20%以上に該当します）。</p> <p>c. その他、本投資法人の保有資産に関連する付随的契約を締結しています。</p>

③ 上記以外の主な関係者の役割、名称及び業務の概要

役割	名称	業務の概要
物件情報提供会社	三井不動産リアルティ株式会社	三井不動産リアルティ株式会社（以下「三井不動産リアルティ」といいます。）は、本資産運用会社との間で平成18年3月31日付にて締結した不動産仲介情報提供等に関する覚書（その後の変更覚書を含みます。）に基づき、本資産運用会社に対し不動産仲介情報の提供等を行います。
物件情報提供会社	三井不動産レジデンシャル株式会社	三井不動産レジデンシャル株式会社（以下「三井不動産レジデンシャル」といいます。）は、本資産運用会社との間で平成19年9月26日付にて締結した不動産情報提供に関する契約（その後の変更契約を含みます。）に基づき、三井不動産レジデンシャルが保有し、又は開発中の不動産等の中で、本投資法人の資産運用に係る資産運用ガイドラインの投資基準に合致すると判断される不動産等につき、情報提供の支障がないと当社が判断した不動産等について、本資産運用会社からの要請に応じ本資産運用会社に対し一定の売却情報の提供等を行います。

(4) 【投資法人の機構】

① 投資法人の統治に関する事項

本投資法人の執行役員は1名以上、監督役員は2名以上（但し、執行役員の数に1を加えた数以上とします。）とされています（規約第16条）。

本書の日付現在、本投資法人の機関は、投資主により構成される投資主総会、執行役員2名、監督役員3名並びに執行役員及び監督役員を構成員とする役員会に加えて、会計監査人により構成されています。本投資法人の会計監査人は有限責任 あずさ監査法人です。

(イ) 投資主総会

a. 本投資法人の投資主総会は、東京都23区内において開催されます（規約第9条第2項）。

b. 投信法又は規約により定められる本投資法人に関する一定の事項は、投資主により構成される投資主総会において決定されます。投資主総会における各投資主の議決権及び決議方法については、後記「第二部 投資法人の詳細情報 第3 管理及び運営 3 投資主・投資法人債権者の権利 (1) 投資主の権利」をご参照ください。投資主総会の決議は、法令又は規約に別段の定めがある場合を除き、出席した投資主の議決権の過半数をもって決議されます（規約第11条第1項）が、規約の変更（投信法第140条、第93条の2第2項第3号）等一定の重要事項については、発行済投資口の過半数の投資口を有する投資主が出席し、その議決権の3分の2以上による決議（特別決議）を経なければなりません。但し、投資主が投資主総会に出席せず、かつ、議決権を行使しないときは、当該投資主は、その投資主総会に提出された議案（複数の議案が提出された場合において、これらのうちに相反する趣旨の議案があるときは、当該議案のいずれをも除きます。）について賛成したものとみなされます（投信法第93条第1項、規約第14条第1項）。

本投資法人の資産運用の対象及び方針は、本投資法人の規約に定められている（規約第7章）ため、かかる規約中に定められた資産運用の対象及び方針を変更する場合には、上記のとおり投資主総会の特別決議が必要となります。

c. 本投資法人は、本資産運用会社との間で資産運用委託契約を締結し、本投資法人の資産の運用に係る業務を委託しています。本資産運用会社が資産運用委託契約を解約するためには本投資法人の同意を得なければならず、執行役員はかかる同意を与えるために原則として投資主総会の承認を得ることが必要になります（投信法第205条）。また、本投資法人が資産運用委託契約を解約する場合にも原則として投資主総会の決議が必要です（投信法第206条第1項）。

(ロ) 執行役員、監督役員及び役員会

a. 執行役員は、本投資法人の業務を執行するとともに、本投資法人を代表して本投資法人の業務に関する一切の裁判上又は裁判外の行為を行う権限を有しています（投信法第109条第1項、第5項、会社法（平成17年法律第86号、その後の改正を含みます。以下「会社法」といいます。）第349条第4項）。但し、本資産運用会社からの資産運用委託契約の解約への同意、投資主総会の招集、一般事務受託者への事務委託、資産運用委託契約又は資産保管業務委託契約の締結その他投信法に定められた一定の職務執行については、役員会の承認を得なければなりません（投信法第109条第2項）。監督役員は、執行役員の職務の執行を監督す

るものとされています（投信法第111条第1項）。また、役員会は、一定の職務執行に関する上記の承認権限を有する（投信法第109条第2項）他、投信法及び規約に定める権限並びに執行役員の職務執行を監督する権限を有しています（投信法第114条第1項）。

b. 役員会の決議は、法令又は規約に別段の定めがない限り、議決に加わることができる構成員たる執行役員及び監督役員の過半数が出席の上、出席者の過半数の議決によって行われます（投信法第115条第1項、会社法第369条第1項、規約第21条第1項）。

c. 投信法の規定（投信法第115条第1項、会社法第369条第2項）において、決議について特別の利害関係を有する執行役員又は監督役員は議決に加わることができないことが定められています。

(ハ) 会計監査人

a. 会計監査人は、投資主総会の決議によって選任されます。但し、法令の規定により、設立の際に選任されたものとみなされる会計監査人はこの限りではありません（投信法第96条、第72条）。

b. 本投資法人は、有限責任 あずさ監査法人を会計監査人に選任しています。会計監査人は、本投資法人の計算書類等の監査を行うとともに、執行役員の職務執行に関して不正の行為又は法令若しくは規約に違反する重大な事実があることを発見した場合における監督役員への報告その他法令で定める業務を行います（投信法第115条の3第1項等）。

c. 会計監査人の任期は、就任後1年経過後に最初に迎える決算期後に開催される最初の投資主総会の終結の時までとします。会計監査人は、投資主総会において別段の決議がなされなかったときは、その投資主総会において再任されたものとみなされます（投信法第103条、規約第24条第1項及び第2項）。

② 本投資法人による関係法人に対する管理体制の整備の状況

本資産運用会社より、投資委員会及びコンプライアンス委員会において決議・承認された事項の報告を受ける等、資産運用に関する監督を行っています。

また、本資産運用会社にて実施された内部監査について、内部監査の責任者であるチーフ・コンプライアンス・オフィサー（CCO）が役員会に出席して、その結果の報告を行っています。

一般事務受託者及び資産保管会社に対しては、必要に応じその業務状況等に関する調査を行い、その結果を役員会に報告する体制としています。

③ 投資法人の運用体制

前記のとおり、本投資法人の資産運用は、本資産運用会社に委託しています。本資産運用会社は、本投資法人との間の資産運用委託契約に基づき、本投資法人の資産の運用を行います。

(イ) 本資産運用会社の組織

本資産運用会社の組織は、以下に記載のとおりです。

本資産運用会社は、かかる組織体制において、本投資法人より委託を受けた資産運用業務を行います。本資産運用会社は、規約に定める投資方針の具体化、資金調達及び分配金の支払いに関する政策、運用資産の取得及び処分並びに運用資産の管理方針等を審議するための会議体として投資委員会を設置しています。また、法令等遵守の統括責任者としてチーフ・コンプライアンス・オフィサー（CCO）を選任し、チーフ・コンプライアンス・オフィサー（CCO）を委員長として法令等遵守に係る基本的事項及び重要事項につき審議及び承認するコンプライアンス委員会を設置しています。資産運用業務は、インベストメント、リサーチ&ストラテジーチーム、アセットマネジメントチーム、ファイナンスチーム及びコーポレート・オペレーションチームの分掌によって実施されています。なお、本資産運用会社において今後さらに新たな組織単位が必要となったときは、その都度、取締役会の決議によってこれを設置し又は改廃します。

<組織>

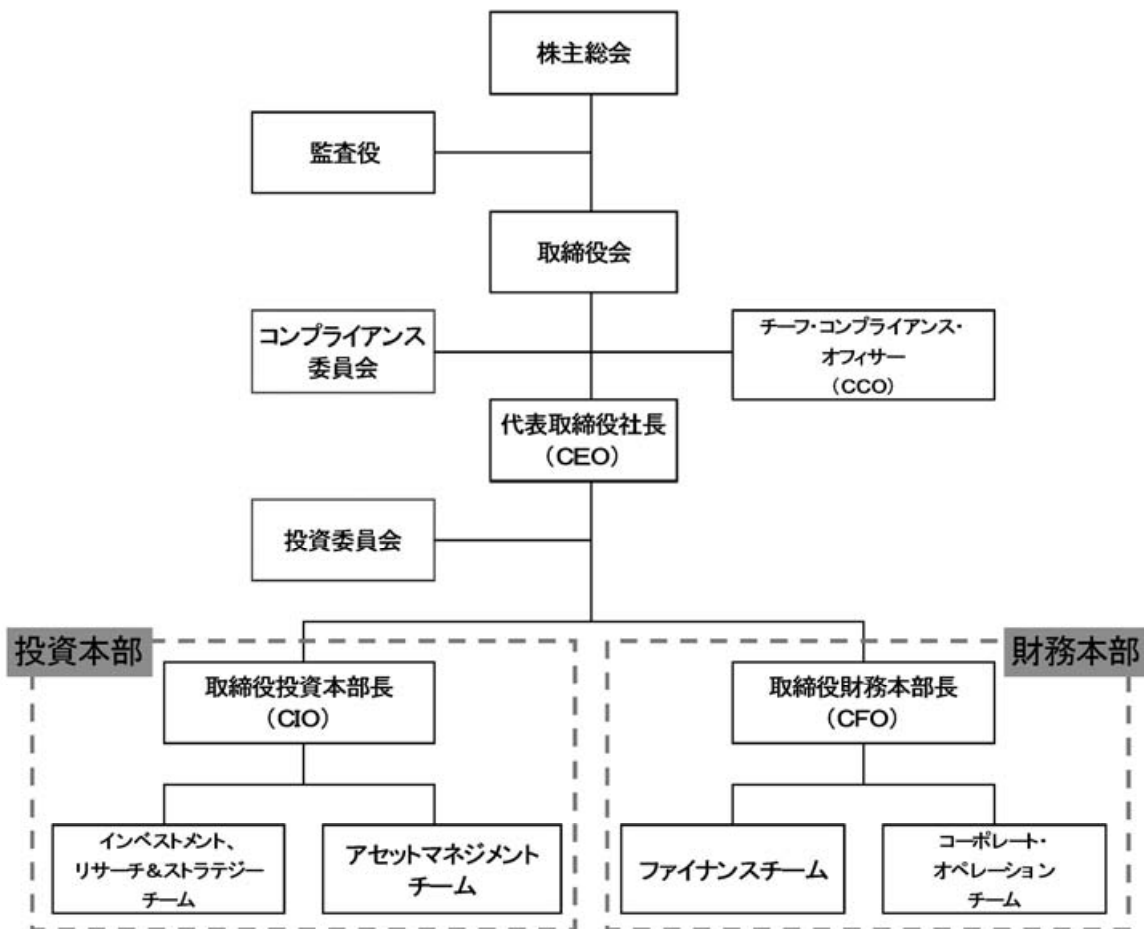

(ロ) 本資産運用会社の各部の業務の概要

組織名称	各組織の業務の概略
インベストメント、 リサーチ& ストラテジーチーム	(1) 運用資産の取得計画策定・実行に関する事項 (2) 運用資産の売却計画策定・実行に関する事項 (3) 物件又はマーケットの調査に関しての計画策定に関する事項 (4) 経済全般の動向・不動産マーケットに関する調査実施・報告に関する事項 (5) 運用資産の運用手法の研究開発に関する事項
アセットマネジメントチ ーム	(1) 運用資産の管理計画策定・実行の承認に関する事項 (2) 運用資産の賃貸計画策定・実行に関する事項 (3) 大規模修繕計画策定・実行に関する事項
ファイナンスチーム	(1) ファイナンス計画策定に関する事項 (2) 借入金調達計画策定・実行に関する事項 (3) 投資法人債発行・償還計画策定に関する事項 (4) 投資口等（新投資口予約権を含む。以下同じです。）発行計画策定・投資口等発行に係る投資家対応に関する事項 (5) 自己の投資口の取得計画等（その投資口の処分又は消却に係る計画を含む。）策定に関する事項 (6) ファイナンスストラクチャリング全般に関する事項 (7) 分配計画策定に関する事項 (8) 余剰資金の運用計画策定・実行に関する事項 (9) インベスターリレーションズ（IR）に関する事項
コーポレート・ オペレーションチーム	(1) 投資法人対応に関する事項 (2) 資産運用管理事務全般に関する事項 (3) ファンドの資金管理事務全般に関する事項 (4) ファンドの経理の統括に関する事項 (5) 投資法人の機関（投資主総会及び役員会）の運営に関する事務に関する事項 (6) ディスクロージャー全般に関する事項 (7) 経営方針・予算策定等経営企画全般に関する事項 (8) 株主総会・取締役会の運営に関する事項 (9) 諸規程・規則等の制定改廃に関する事項 (10) 本資産運用会社の人事全般に関する事項 (11) 本資産運用会社の経理・財務全般に関する事項 (12) 本資産運用会社の総務全般に関する事項 (13) システム情報機器の運用・保全・管理に関する事項 (14) 広報に関する事項 (15) 行政機関及び業界諸団体等対応に関する事項 (16) チーフ・コンプライアンス・オフィサー（CCO）の業務の補佐に関する事項 (17) 問い合わせ、苦情・クレームの受付に関する事項

(ハ) 委員会等

本資産運用会社には、本書の日付現在、投資委員会及びコンプライアンス委員会が設置されており、それらの概要は以下のとおりです。

a. 投資委員会

委員長	代表取締役社長（CEO）
構成員	代表取締役社長（CEO） 取締役投資本部長（CIO） 取締役財務本部長（CFO） 以下のチームのジェネラル・マネージャー ・インベストメント、リサーチ&ストラテジーチーム ・アセットマネジメントチーム ・ファイナンスチーム ・コーポレート・オペレーションチーム
審議・決定事項	(1) 運用資産の運用に係る投資方針の策定及び改定 (2) 年度運用計画の策定及び改定 (3) 投資法人の分配政策に係る基本方針の策定及び改定 (4) 投資法人による新規資産の取得及び保有資産の売却等についての案件の選定及び条件の決定 (5) 新たなプロパティ・マネジメント契約、ビルディング・マネジメント契約又は大規模修繕に係る請負契約の締結の決定 (6) 投資口又は新投資口予約権、投資法人債の発行及びその条件の決定 (7) 自己の投資口の取得等（その投資口の処分又は消却を含む。）及びその条件の決定 (8) その他の投資方針及び運用資産の運用・資金調達に係る重要事項
開催時期	原則として1ヶ月に1回開催されますが、その他委員長が必要と判断した場合は随時開催されます。
決定方法	<ul style="list-style-type: none"> ・ 承認決定は、議決権を有する委員全員が出席かつ賛成をすることをもって決せられます。 ・ 上記構成員のうち議決権を有する委員は、代表取締役社長（CEO）、取締役投資本部長（CIO）及び取締役財務本部長（CFO）のみとし、その他の委員は議決権を有しないものとします。なお、スポンサー関係者との取引に関して審議を行う場合、当該スポンサー関係者の役職員に該当する委員（但し、本資産運用会社へ出向・転籍している役職員を除きます。）は決定に加わることはできないものとしています。 ・ チーフ・コンプライアンス・オフィサー（CCO）は、投資委員会に出席し、必要があると認められるときは、意見を述べなければならないものとしています。 ・ チーフ・コンプライアンス・オフィサー（CCO）が投資委員会の審議過程に、コンプライアンス上の問題があると判断した場合には、チーフ・コンプライアンス・オフィサー（CCO）は、投資委員会の審議を中断することを命じることができるものとしています。

(注) 本書における「スポンサー関係者」とは以下に該当するものをいいます。

- (1) 投信法に定義される利害関係人等
- (2) 本資産運用会社の株主並びに連結会計基準における本資産運用会社の株主の子会社及び関連会社
- (3) 本資産運用会社の株主並びに連結会計基準における本資産運用会社の株主の子会社及び関連会社が15%以上の出資、匿名組合出資又は優先出資を行っている特別目的会社（資産の流動化に関する法律上の特定目的会社、株式会社等を含みます。）

b. コンプライアンス委員会

委員長	チーフ・コンプライアンス・オフィサー（CCO）
構成員	チーフ・コンプライアンス・オフィサー（CCO） 代表取締役社長（CEO） 取締役会が指名する外部の専門家2名（注1）
審議・決定事項	(1) コンプライアンス・マニュアル及びコンプライアンス・プログラムの策定及び改定 (2) コンプライアンス上不適切な行為及び不適切であるとの疑義がある行為に対する改善措置 (3) 投資委員会において決定することを必要とする事項でスポンサー関係者と本投資法人との取引（注2）に関するもののコンプライアンス上の問題の有無 (4) 投資委員会において決定することを必要とする事項でチーフ・コンプライアンス・オフィサー（CCO）がコンプライアンスに疑義があると判断したもののコンプライアンス上の問題の有無 (5) その他、チーフ・コンプライアンス・オフィサー（CCO）がコンプライアンス上問題があると判断した事項についてのコンプライアンス上の問題の有無 (6) チーフ・コンプライアンス・オフィサー（CCO）の選任及び解任に関する事項 (7) 上記各号に準ずるコンプライアンス上重要な事項
開催時期	原則として3ヶ月に1回開催されますが、その他各委員の要請により必要に応じて随時開催されます。
決定方法	<ul style="list-style-type: none"> 議決権を有する委員の3分の2以上が出席し、議決権を有する委員の3分の2以上の賛成があり、かつ、外部専門家1名以上が賛成したことにより決せられます。 委員は全て議決権を有するものとします。なお、本資産運用会社のスポンサー関係者との取引に関して審議を行う場合、当該スポンサー関係者の役職員に該当する委員（但し、本資産運用会社へ出向・転籍している役職員を除きます。）は決定に加わることはできないものとしています。

(注1) 外部の専門家は、コンプライアンスに関する高い見識及び経験を有し、スポンサー関係者と特別な利害関係等を有していない者から指名することとしており、本書の日付現在、弁護士1名及び公認会計士1名が選任されています。

(注2) スポンサー関係者と不動産等に係る投資一任契約を締結している特別目的会社等からの運用資産の取得を含みます。

(ニ) チーフ・コンプライアンス・オフィサー（CCO）

本資産運用会社は、本資産運用会社の遂行する投資法人の資産運用業務が投資法人の投資主の資金を運用する行為であるという重要性を理解し、適正な運用体制を構築するため、コンプライアンス担当としてチーフ・コンプライアンス・オフィサー（CCO）を選任し、他の部署に対する社内牽制機能の実効性を確保します。チーフ・コンプライアンス・オフィサー（CCO）の業務等は、以下のとおりです。

業務	(1) 社内諸規程・規則等の制定・改廃及びその遵守状況の監視監督・報告・改善 (2) 業務全般についての法令・諸規則の遵守状況の監視監督・報告・改善 (3) コンプライアンス・マニュアル等の策定・見直しに関する事項 (4) コンプライアンス委員会の運営に関する事項 (5) 内部監査方針の立案、計画の策定及び実行に関する事項 (6) コンプライアンスに関する社員研修等の実施に関する事項 (7) 訴訟行為、執行保全行為の管理に関する事項 (8) 法人関係情報の管理に関する事項
選任・解任方法	法令・規範の遵守のための十分な審査・監督能力を有する人材をもって選任し、その選任及び解任は、コンプライアンス委員会の承認及び取締役会決議によります。

(ホ) 本資産運用会社の意思決定手続

a. 投資方針（資産運用ガイドライン）及び運用資産の取得・売却の決定プロセス

本資産運用会社は、本資産運用会社がその資産運用を受託する投資法人の規約に従って、当該投資法人のために行う資産の運用についての基本的な投資方針等を規定する資産運用ガイドラインの決定・変更を行います。また、本資産運用会社は、資産運用ガイドラインの投資方針に従い、個別に運用資産の取得・売却を決定します。

本資産運用会社の資産運用ガイドラインの投資方針及び個別の運用資産の取得・売却の決定手続の流れは、以下のとおりです。

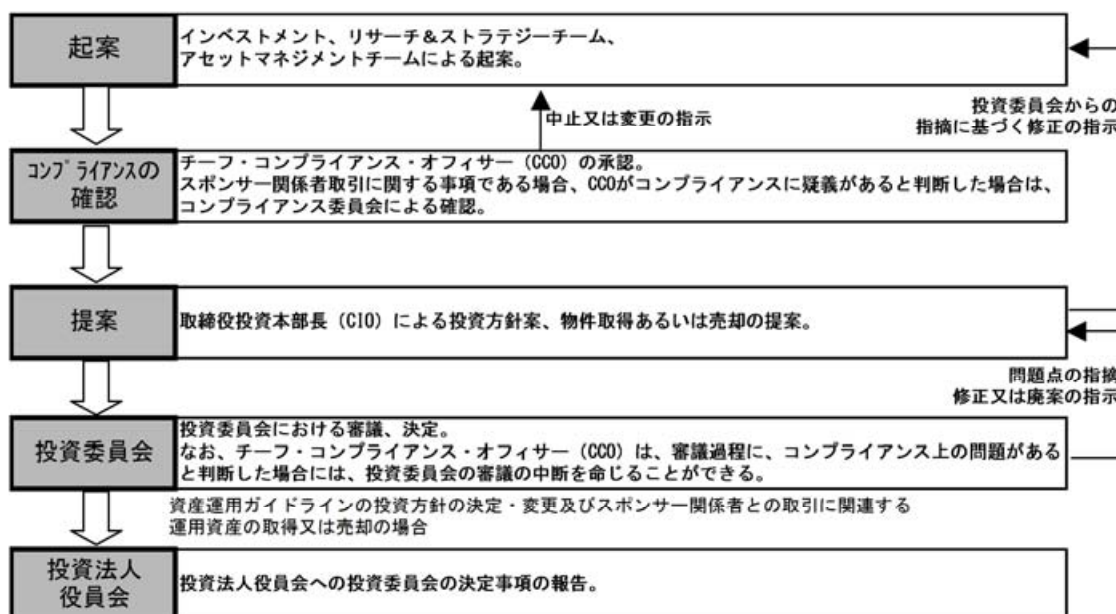

(注) 本投資法人が投信法に定義される利害関係人等との間で、運用資産の取得・売却を行おうとする場合には、本資産運用会社はその投資委員会における審議の前に、本投資法人役員会の承認に基づく本投資法人の同意を得なければなりません（但し、物件取得価格が固定資産の帳簿価額の10%未満の不動産の取得等、投資法人の資産に及ぼす影響が軽微なものとして投信法施行規則第245条の2第1項に定めるものを除きます）。

(i) 担当チームによる起案

資産運用ガイドラインの投資方針案については、インベストメント、リサーチ&ストラテジーチーム又はアセットマネジメントチームが、個別の運用資産の取得案・売却案については、インベストメント、リサーチ&ストラテジーチーム（以下各案の起案を担当するチームを「起案担当チーム」といいます。）が、その案を起案し、当該案に付随関連する資料をチーフ・コンプライアンス・オフィサー（CCO）に提出します。

(ii) チーフ・コンプライアンス・オフィサー（CCO）による検討及び承認

チーフ・コンプライアンス・オフィサー（CCO）は、当該案に関する法令・諸規則（投信法、宅地建物取引業法（昭和27年法律第176号、その後の改正を含みます。以下「宅地建物取引業法」といいます。）、金商法等関係法令、その他の法令、東京証券取引所が定める上場規則及び一般社団法人投資信託協会（以下「投資信託協会」といいます。）の定める諸規則並びに社内規則をいいます。以下同じです。）の遵守状況その他コンプライアンス上の問題の有無の確認を行います。

チーフ・コンプライアンス・オフィサー（CCO）により、法令・諸規則の遵守状況その他コンプライアンス上の問題がないと判断された場合には、当該案は承認されます。また、当該案につきチーフ・コンプライアンス・オフィサー（CCO）がコンプライアンス上の疑義があると判断した場合又はスポンサー関係者との取引に関連する案である場合には、コンプライアンス委員会に付議されます。

チーフ・コンプライアンス・オフィサー（CCO）が承認した場合には、起案担当チームの担当者は、当該案を取締役投資本部長（CIO）に提出し、取締役投資本部長（CIO）は、当該提出を受けた投資方針案を投資委員会に議案として提出します。また、チーフ・コンプライアンス・オフィサー（CCO）による承認がなされない場合には、チーフ・コンプライアンス・オフィサー（CCO）より起案担当チームに対して当該投資方針案の中止又は内容の変更が命じられます。

中止が命じられた案については、取締役投資本部長（CIO）は、投資委員会に提案することができず、内容の変更の命令を受けた案につき、内容の変更後に再度、チーフ・コンプライアンス・オフィサー（CCO）による法令・諸規則の遵守状況その他コンプライアンス上の問題の有無の確認を受け、その承認を得た後でなければ、取締役投資本部長（CIO）は、投資委員会に提案することができないものとされます。

(iii) コンプライアンス委員会での審議及び承認

スポンサー関係者との取引に関連する案である場合、スポンサー関係者との取引に関連しない場合でもチーフ・コンプライアンス・オフィサー（CCO）がコンプライアンス上、疑義があると判断した場合には、当該案をコンプライアンス委員会に付議し、同委員会は、当該案を承認するか否かを審議し、問題がないと認められた場合に限り承認がなされます。

コンプライアンス委員会による承認がなされない場合、コンプライアンス委員会より当該案の中止又は内容の変更が命じられます。

中止の命令を受けた案については、取締役投資本部長（CIO）は、投資委員会に提案することができず、内容の変更の命令を受けた案については、内容の変更後に再度、コンプライアンス委員会による法令・諸規則の遵守状況その他コンプライアンス上の問題の有無の確認を受け、その承認を得た後でなければ、取締役投資本部長（CIO）は、投資委員会に提案することができないものとされます。

(iv) 投資委員会での審議及び決定

投資委員会は、取締役投資本部長（CIO）により提案された案を審議し、当該案を承認するか否かにつき決定します。かかる承認が得られない場合、投資委員会は取締役投資本部長（CIO）に問題点等を指摘し、当該案の修正及び再提出又は廃案等の指示を出します。

かかる再提出の指示が出された場合、起案担当チームは、再度起案の上、当該再起案された案につき、チーフ・コンプライアンス・オフィサー（CCO）又はコンプライアンス委員会の承認を得るものとします。

なお、チーフ・コンプライアンス・オフィサー（CCO）は、審議過程に、コンプライアンス上の問題があると判断した場合には、投資委員会の審議の中断を命じることができます。

投資委員会において決定された資産運用ガイドラインの投資方針の決定・変更及びスポンサー関係者との取引に関連する運用資産の取得又は売却については、決定後本投資法人の役員会に報告されます。

b. 年度運用計画の決定プロセス

本資産運用会社は、本投資法人の資産の運用について、年度毎の年度運用計画（運用資産の年度投資計画、年度管理計画、年度資金調達計画、分配方針、I Rの取組方針、コンプライアンス等を含みます。）を作成することとしています。なお、ここに「年度毎」とは原則として毎年3月1日から翌年2月末日までを指します。この年度運用計画のうち、年度投資計画についてはインベストメント、リサーチ&ストラテジーチームにより、年度管理計画についてはアセットマネジメントチームにより、年度資金調達計画、分配方針、I Rの取組方針についてはファイナンスチームにより、コンプライアンスについてはコーポレート・オペレーションチームにより（以下各計画・方針案の起案を担当するチームを「計画起案担当チーム」といいます。）、それぞれ起案され、その後、本資産運用会社の投資委員会において内容を審議の上、決定されます。

年度運用計画の策定・決定・改廃に関する具体的な流れは次のとおりです。

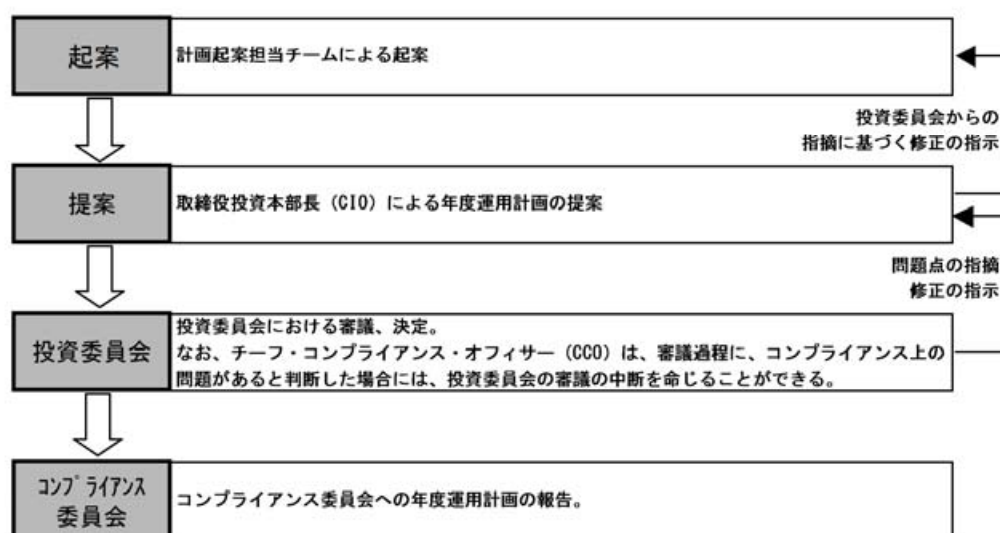

(i) 計画起案担当チームによる起案

計画起案担当チームが、チーム内での詳細な検討を経た後に、年度運用計画のうち、所管の各詳細計画（年度投資計画、年度管理計画、年度資金調達計画、分配方針等）を起案し、その提出を受けた取締役投資本部長（C I O）は、当該計画案を投資委員会に議案として提案します。

(ii) 投資委員会での審議及び決定

投資委員会は、取締役投資本部長（C I O）により提案された当該計画案について、本投資法人の資産運用における投資戦略等の観点から、当該計画案の内容を検討し、当該計画案を承認するか否かにつき決定します。承認しない場合、投資委員会は取締役投資本部長（C I O）に問題点等を指摘、報告し、当該計画案の修正及び再提出等の指示を出します。

なお、チーフ・コンプライアンス・オフィサー（C C O）は、審議過程に、コンプライアンス上の問題があると判断した場合には、投資委員会の審議の中断を命じることができます。

投資委員会において決定された年度運用計画については、決定後コンプライアンス委員会に報告されます。

c. 運用資産の管理に関する運用体制

運用資産の管理に関する業務のうち、年度運用計画に従った管理については、原則として取締役投資本部長（C I O）の決裁で行います。但し、年度運用計画において予定されているか否かにかかわらず、本投資法人又は本投資法人の保有する信託受益権に係る受託者が新たなプロパティ・マネジメント契約、ビルディング・マネジメント契約又は大規模修繕に係る請負契約を締結する場合には、当該契約の締結の可否についての決定については、運用資産の取得と同様の方法にて決定します。

d. 資金調達に関する運用体制

運用資産の取得のための資金調達のうち、年度運用計画に従った借入れについては、取締役財務本部長（CFO）の決裁で行います。但し、投資口等又は投資法人債の発行を行う場合には、運用資産の取得と同様の方法にて意思決定の上、本投資法人の役員会による決議を経て実行するものとします。

(へ) コンプライアンス体制

a. コンプライアンスに関する事項

本資産運用会社は、本投資法人の資産運用業務について適正な運用体制を構築するため、コンプライアンス業務を専任に取り扱う、本資産運用会社における法令等遵守の統括者としてチーフ・コンプライアンス・オフィサー（CCO）を選任しています。その業務の詳細は前記「(二) チーフ・コンプライアンス・オフィサー（CCO）」に記載のとおりです。

b. 内部監査の組織体制及び内容

本資産運用会社における内部監査の責任者は、チーフ・コンプライアンス・オフィサー（CCO）とし、チーフ・コンプライアンス・オフィサー（CCO）の上申に基づき、代表取締役社長（CEO）により臨時に任命された従業員を加えて実施するものとします。

内部監査は、全ての組織及び職種を対象とし、その具体的内容は以下のとおりです。

- (i) 各組織の業務及び運営が法令・諸規程・諸規則に従って、適正かつ効率的に行われているかの監査
- (ii) 会計を委託している会社が適正に業務を行う体制になっているか、会計上記録されている諸取引が事実に基づくものであるか等の会計に関する監査
- (iii) その他必要な事項の監査

内部監査は、原則としてコンプライアンス・プログラムに基づいて定期的に継続して行われることとしますが、代表取締役社長（CEO）が特別に命じた場合にも実施します（特別監査）。

内部監査の実施にあたって各チームは、チーフ・コンプライアンス・オフィサー（CCO）の求める書類・帳簿等を提示して説明を行い、監査の円滑な実施に協力しなければならないものとされています。

c. 内部監査の結果に基づく是正措置

チーフ・コンプライアンス・オフィサー（CCO）は、監査結果について監査対象チームに通知するとともに、コンプライアンス委員会及び取締役会に報告を行うものとします。また、チーフ・コンプライアンス・オフィサー（CCO）は、当該監査対象チームに対して改善勧告を行うことができます。また、改善計画及び改善状況についての報告を当該監査対象チームに求めることができます。

(ト) 投資運用に関するリスク管理体制の整備状況

後記「3 投資リスク (2) 投資リスクに対する管理体制」をご参照ください。

(5) 【投資法人の出資総額】

(本書の日付現在)

出資総額	135,603,623,618円
発行可能投資口総口数	4,000,000口
発行済投資口の総口数	484,522口

最近5年間における発行済投資口の総口数及び出資総額の増減は、以下のとおりです。

払込年月日	摘要	発行済投資口の総口数 (口)		出資総額 (百万円)		備考
		増減	残高	増減	残高	
平成23年3月1日	公募増資	37,500	193,678	21,539	102,641	(注1)
平成23年3月28日	第三者割当増資	1,033	194,711	593	103,235	(注2)
平成25年3月1日	公募増資	34,000	228,711	21,204	124,439	(注3)
平成25年3月26日	第三者割当増資	2,000	230,711	1,247	125,686	(注4)
平成26年3月1日	投資口の分割	230,711	461,422	—	125,686	(注5)
平成27年3月2日	公募増資	22,000	483,422	9,444	135,131	(注6)
平成27年3月24日	第三者割当増資	1,100	484,522	472	135,603	(注7)

(注1) 1口当たり発行価格593,872円(払込金額574,380円)にて、新規物件の取得資金の調達等を目的とする公募新投資口の発行を行いました。

(注2) 1口当たり発行価格574,380円にて、野村証券株式会社を割当先とする新投資口の発行を行いました。

(注3) 1口当たり発行価格644,816円(払込金額623,652円)にて、新規物件の取得資金の調達等を目的とする公募新投資口の発行を行いました。

(注4) 1口当たり発行価格623,652円にて、野村証券株式会社を割当先とする新投資口の発行を行いました。

(注5) 平成26年3月1日を効力発生日として、投資口1口につき2口の割合で投資口の分割を行いました。

(注6) 1口当たり発行価格443,868円(払込金額429,300円)にて、新規物件の取得資金の調達等を目的とする公募新投資口の発行を行いました。

(注7) 1口当たり発行価格429,300円にて、野村証券株式会社を割当先とする新投資口の発行を行いました。

(6) 【主要な投資主の状況】

(平成27年2月28日現在)

氏名又は名称	住所	所有投資口数 (口)	発行済投資口の 総口数に対する 所有投資口数の 比率 (注) (%)
日本トラスティ・サービス信託銀行株式会社 (信託口)	東京都中央区晴海一丁目8番11号	112,103	24.29
日本マスタートラスト信託銀行株式会社 (信託口)	東京都港区浜松町二丁目11番3号	33,349	7.22
資産管理サービス信託銀行株式会社 (証券投資信託口)	東京都中央区晴海一丁目8番12号	25,523	5.53
野村信託銀行株式会社 (投信口)	東京都千代田区大手町二丁目2番2号	21,846	4.73
三井不動産株式会社	東京都中央区日本橋室町二丁目1番1号	15,600	3.38
株式会社中国銀行	岡山県岡山市北区丸の内一丁目15番20号	8,940	1.93
みずほ信託銀行株式会社	東京都中央区八重洲一丁目2番1号	7,621	1.65
資産管理サービス信託銀行株式会社 (金銭信託課税口)	東京都中央区晴海一丁目8番12号	7,402	1.60
三井住友信託銀行株式会社	東京都千代田区丸の内一丁目4番1号	7,200	1.56
メットライフ生命保険株式会社	東京都墨田区太平四丁目1番3号	6,994	1.51
合 計		246,578	53.43

(注) 「発行済投資口の総口数に対する所有投資口数の比率」は、小数第2位未満を切捨ててにより表示しています。

2【投資方針】

(1)【投資方針】

本投資法人と本資産運用会社との間で締結された資産運用委託契約の規定に従い、本資産運用会社は、本投資法人の資産の運用及び管理に係る方針につき、以下のとおり、その社内規程として資産運用ガイドラインを制定しています。

① 基本方針

(イ) 基本方針

本投資法人は、その規約に従い、投資主価値の最大化を目的とし、中長期的観点から、安定的な収益の確保と着実な運用資産の成長を目指して運用を行います（規約第26条第1項）。

本投資法人より資産運用の委託を受けた本資産運用会社は、この規約上の目的を達成するため、規約に基づき、その社内規程として資産運用ガイドラインを設定し、「アコモデーション資産への投資」と「三井不動産グループの活用」という2つの戦略を採用します。

a. アコモデーション資産への投資

本投資法人は、主として居住の用に供される不動産（複数の不動産で一体開発若しくは一体利用されている場合を含みます。以下同じとします。）が本体又は裏付けとなっている不動産関連資産（後記「(2)投資対象 ① 投資対象とする資産の種類、内容等(イ)」に掲げる資産をいいます。）に対して投資を行います（規約第27条第2項）。

人々のライフスタイルや家族構成の変化に伴い、そのさまざまなニーズに対応する形態の居住用不動産が社会において大きな需要となっており、現在開発されている不動産はこのような社会の変化と新しいニーズを踏まえたものとなっています。本投資法人は、このような社会構造やニーズの変化の中で、主として居住の用に供される不動産のうち、「賃貸住宅」、「学生寮」・「学生マンション」、「サービスアパートメント」、「シニア住宅」、「社宅」を「アコモデーション資産」と定義付け、これらを本投資法人の投資対象とします。

(注)「アコモデーション (Accommodation)」という言葉の由来となっている“Accommodate”という英語表現には、「人に便宜をはかる」という意味があります。

本投資法人は入居者の多様なニーズに対応した居住・滞在空間において、入居者のウォンツ（要望・要請）に対応した便宜、すなわちアコモデーションを提供することが、居住・滞在空間であるアコモデーション資産の価値の最大化に資すると考えています。

本投資法人は、居住・滞在時間が比較的長い「賃貸住宅」から短期居住の「サービスアパートメント」に至るまで、これらを、本投資法人の目指すアコモデーション資産として適切に運用していくことにより安定的な収益の確保を目指します。

b. 三井不動産グループの活用

アコモデーション資産とは、上記のとおり居住・滞在空間を提供する資産であるため、本投資法人は、企画・開発から管理・運営に至るまで統一的な品質管理（トータル・クオリティ・マネジメント）の下、事業が遂行されることが重要と考えています。そのため、このようなノウハウと経験を有する三井不動産並びにその子会社及び関連会社（以下併せて「三井不動産グループ」といいます。）を、本投資法人の資産運用に積極的かつ最大限活用することを基本方針とします。

このような基本方針に従い、本資産運用会社は、三井不動産、三井不動産リアルティ、三井不動産住宅リース及び三井不動産レジデンシャルそれぞれとの間で、以下の契約を締結しています。

契約	相手方	契約締結日	主な契約内容
不動産情報・アドバイザーサービス提供に関する契約	三井不動産	平成18年2月23日	不動産売却情報の提供、不動産運用情報の提供、アドバイザーサービスの提供等
不動産仲介情報提供等に関する覚書	三井不動産リアルティ	平成18年3月31日	不動産仲介情報の提供
プロパティ・マネジメント業務に関する基本合意書	三井不動産住宅リース	平成18年3月31日	プロパティ・マネジメント業務の包括的な受託
不動産情報提供に関する契約	三井不動産レジデンシャル	平成19年9月26日	三井不動産レジデンシャルの保有・開発中の不動産等に係る売却情報の提供等

(ロ) アコモデーション資産への投資

今後も本投資法人の物件取得戦略の中心は「賃貸住宅」の安定的な取得ですが、資産規模の拡大によって収益基盤に一定の安定性が実現され、また、「賃貸住宅」以外の「その他アコモデーション資産」の投資市場も一部の 카테고리においては成熟度を増してきたものとの認識から、「その他アコモデーション資産」についても取得を開始しています。

(注) 「その他アコモデーション資産」とは、前記「(イ) 基本方針 a. アコモデーション資産への投資」記載の「アコモデーション資産」のうち、「学生寮」・「学生マンション」、「サービスアパートメント」、「シニア住宅」、「社宅」をいいます。以下同じとします。

a. 「賃貸住宅」

賃貸住宅への投資には、「賃貸住宅の供給」「賃貸住宅に対する需要」「賃貸住宅の収益の安定性」といった側面において以下のような特徴・特性があると認識しています。

(i) 賃貸住宅の供給

2000年頃までの賃貸住宅は、資産有効活用を目的とする土地所有者（個人）や地方公共団体、独立行政法人都市再生機構を代表とする公的セクターからの供給が主でした。

これらの賃貸住宅は、耐震、防犯、収納、遮音、断熱等の基本性能の他、総合的なグレード感や管理サービスにおいて、分譲住宅に劣っていたことを否めません。しかし、21世紀に入り、J-REITをはじめとした不動産ファンドの出現をきっかけに、民間デベロッパーによる投資に資する質の高い賃貸住宅の供給が増加しました。分譲住宅購入までの仮の住処でなく、それに代わる選択肢としての賃貸住宅の供給が新たな需要を生む状況になってきています。

(ii) 賃貸住宅に対する需要

わが国の総人口は将来的に減少傾向にあると予想されていますが、少子高齢化や核家族化の進行により、単身世帯、エンpty・ネスト世帯（子供が巣立った後の夫婦世帯）等の小規模世帯は逆に増加することが予想され、また社会（特に大都市）における就労環境の変化や、より高い生活利便性を求めて都心居住が進行する等、ライフスタイルが変化しており、人口の減少に比して世帯数は安定的に推移するものと推計されています。

また、上記のような分譲住宅並みの質を持つ賃貸住宅の供給を背景としたライフスタイルの多様化に応じた持ち家から賃貸住宅へのシフトや、持ち家を所有しつつ賃貸住宅を含めた複数の住宅を使い分けるライフスタイルの動き等もあり、賃貸住宅に対する需要予測にあたり、このような視点からも検討することとします。

(iii) 賃貸住宅の収益の安定性

賃貸住宅に対する出費は、「衣・食・住」という生活上、必要不可欠な出費のひとつであるために、一般的には景気や資産価格の変動に影響を受けにくく安定的であるという特徴があります。過去においても賃貸住宅の賃料は安定的に推移してきました。さらに賃貸住宅はその特質として、オフィスビル等の法人向け中心の賃貸用不動産の場合と比較して賃貸借契約が小口化されており、またそれぞれの賃貸借契約時期や更新・解約時期に差があるため、賃貸住宅の資産ポートフォリオ全体において、一挙に大量の空室が発生し、又は賃料水準が一挙に上下動するリスクが相対的に低く、他の用途の不動産と比較しても収益の変動可能性がより低いことが挙げられます。

また、賃貸住宅は、一般的に物件規模やテナント規模がオフィスビル等に比較すると小さく、物件数やテナント数で分散されたポートフォリオ構築が可能であり、このような特質を持つ賃貸住宅への投資は、本投資法人の基本方針である「安定的な収益の確保」に本質的に適合する投資対象と考えられます。さらに本投資法人の投資対象とする良質な賃貸住宅は、賃貸住宅ストックの中でも供給量が少ないため稀少性の高い存在であり、市場競争力と資産性を確保することができると考えます。

b. 「その他アコモデーション資産」

「賃貸住宅」以外の「その他アコモデーション資産」である、「学生寮」・「学生マンション」、「サービスアパートメント」、「シニア住宅」、「社宅」についても投資を行います。但し、「賃貸住宅」と同様に、投資を行う場合は、投資採算性、マーケット環境等を検討の上、個別物件の選定を行います。

本書において「学生寮」・「学生マンション」、「サービスアパートメント」、「シニア住宅」、「社宅」とは主として以下のとおりであり、本投資法人が投資を行う場合、以下の諸点に配慮して慎重に投資判断を行います。

「その他アコモデーション資産」カテゴリー	主な特徴
学生寮・学生マンション	主として学生に向けて貸し出される寮及び賃貸マンションであり、本投資法人の場合、原則としてワンルームマンション形式のものを投資対象とする方針です。
サービスアパートメント	家具付きでリネン（寝具）サービス、クリーニングサービス、フロント（受付）サービス等を提供する賃貸住宅のことをいい、もっぱら短期の居住用に供されます。そのサービス提供・運営には独自の運営組織が必要となることがあるため、本投資法人がサービスアパートメントに投資を行う場合、専門のオペレータに運営を委託することを視野に入れます。
シニア住宅	介護サービスの提供が行えることを視野に入れた賃貸住宅または介護施設等であり、上記のサービスアパートメント同様、介護サービス提供等には独自の運営組織とノウハウが必要となるため、本投資法人がシニア住宅に投資を行う場合、必要な施設運営能力と信用力を備えていると判断した専門のオペレータへの一括賃貸を原則とします。
社宅	法人がテナントとなり、当該法人が自社グループ社員等へ転貸する形式の賃貸住宅です。本投資法人が社宅に投資を行う場合、テナントである法人への一括賃貸を原則とします。また、テナントが退去した際にも、一般の賃貸住宅として個別に賃貸運営が可能な構造・様式・特性を有する物件を投資対象とする方針です。

以下の表は、「賃貸住宅」「学生寮」・「学生マンション」「サービスアパートメント」「シニア住宅」「社宅」の位置付けを示したものです。

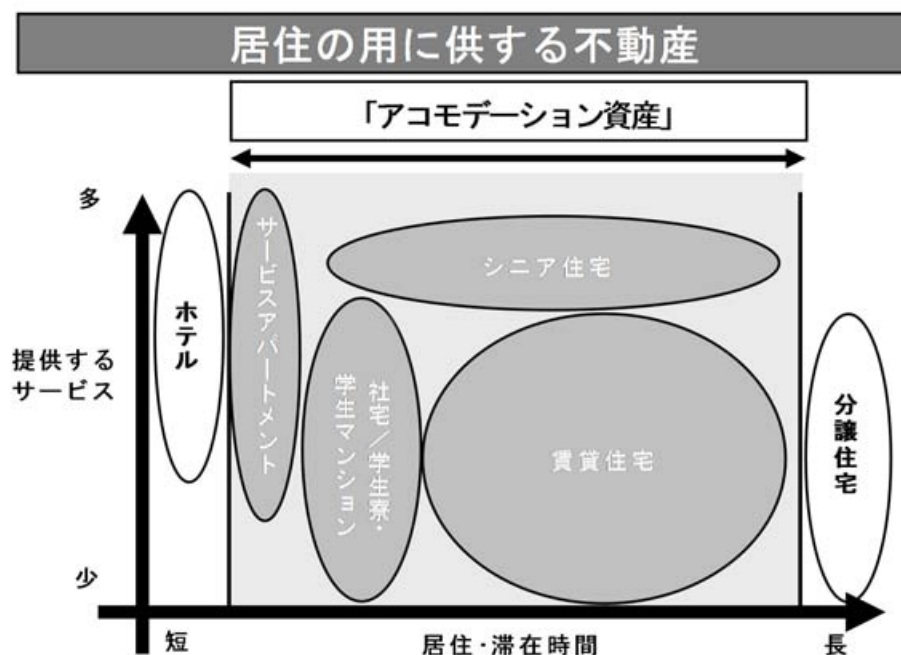

(ハ) 三井不動産グループの活用

本投資法人は、スポンサーである三井不動産とそのグループ会社が有する情報収集力、住宅開発能力、管理運営能力等の総合力を、本投資法人の外部成長及び内部成長に積極的かつ最大限活用するものとします。また、本投資法人が運営上で得られたテナントのウォンツ・ニーズを三井不動産とそのグループ会社にフィードバックすることでさらに付加価値を高め、賃貸住宅開発能力、管理運営能力の向上を図り、外部成長及び内部成長に活かすものとします。

a. 三井不動産グループの「バリューチェーン」の活用

三井不動産グループは、賃貸住宅のマーケティング、用地選定・取得、企画・開発からリーシング、管理・運営に至るまでのそれぞれの業務を行うグループ会社を擁し、賃貸住宅に関するすべての業務をグループ内で完結する一貫した業務体制を有しており、全体で一つの有機的なバリューチェーン（価値連鎖）として既に機能しているといえます。

本投資法人がその資産運用を遂行するにあたり、このようなバリューチェーンを有する三井不動産グループのグループ各社がそれぞれのフェーズ（段階）において業務を遂行します。

(i) 三井不動産グループの「バリューチェーン」(賃貸住宅の開発、管理・運営業務一貫体制)

以下の表は、賃貸住宅の開発、管理・運営業務の各フェーズにおける一連の業務の内容を示したものです。

フェーズ	業務内容
マーケット調査・分析	<ul style="list-style-type: none"> ・経済、不動産、分譲住宅、賃貸住宅に関する各種統計資料・データ分析、他社物件供給計画調査、新規供給物件の稼働状況調査、定点観測等によりマーケットの需給動向の把握、検討物件・開発物件周辺の供給事例調査、仲介会社へのヒアリング、賃料・稼働率の推移といった豊富なトラックレコード(実績)等により、ミクロマーケットの特性とニーズを検証
用地取得	<ul style="list-style-type: none"> ・マクロマーケットや潜在需要動向も踏まえた用地取得戦略の策定 ・小規模な物件の開発から複合開発・大規模開発までさまざまなタイプの物件開発能力等により裏付けられる豊富な用地情報の収集
企画・設計	<ul style="list-style-type: none"> ・用途、居住人数、家族構成、ライフスタイルに応じた詳細なターゲット顧客設定と物件コンセプトの策定 ・設定ターゲット及びコンセプトに合致した戦略的プランバリエーション、スペック、グレード、テイスト等の企画 ・デザイン、安全性、機能性、管理・運営、ランニングコスト、メンテナンス・更新性等の視点で検討された戦略的プラン設計
施工管理・監修	<ul style="list-style-type: none"> ・許認可、コストコントロール、スケジュールコントロール、設計施工管理(テナント・入居者からのフィードバック等不動産開発ノウハウの活用) ・クオリティコントロール(三井不動産独自の賃貸住宅設計チェックリスト等の活用) ・建築、構造、設備各方面のプロフェッショナル・スタッフによる現場打ち合わせ、チェックの実施
リーシング	<ul style="list-style-type: none"> ・個別のプラン評価、住環境、競争環境等の与条件の検討ときめ細かな賃料設定 ・商品の魅力を確実に伝達するための体制構築(リーシング専門会社の活用) ・仲介業者ネットワークのコントロール・活用
管理・運営	<ul style="list-style-type: none"> ・入居者ニーズの把握と再投資、開発へのフィードバック ・適切な投資収益分析に基づくリニューアル、リノベーション(再投資)の実施 ・スケールメリットを活かした付加価値サービスの提供

三井不動産グループは、以上の表のような一連の賃貸住宅の開発、管理・運営業務を一貫して遂行できる体制を構築しています。以下は、各フェーズにおける三井不動産グループ各社の役割分担を図で示したものです。

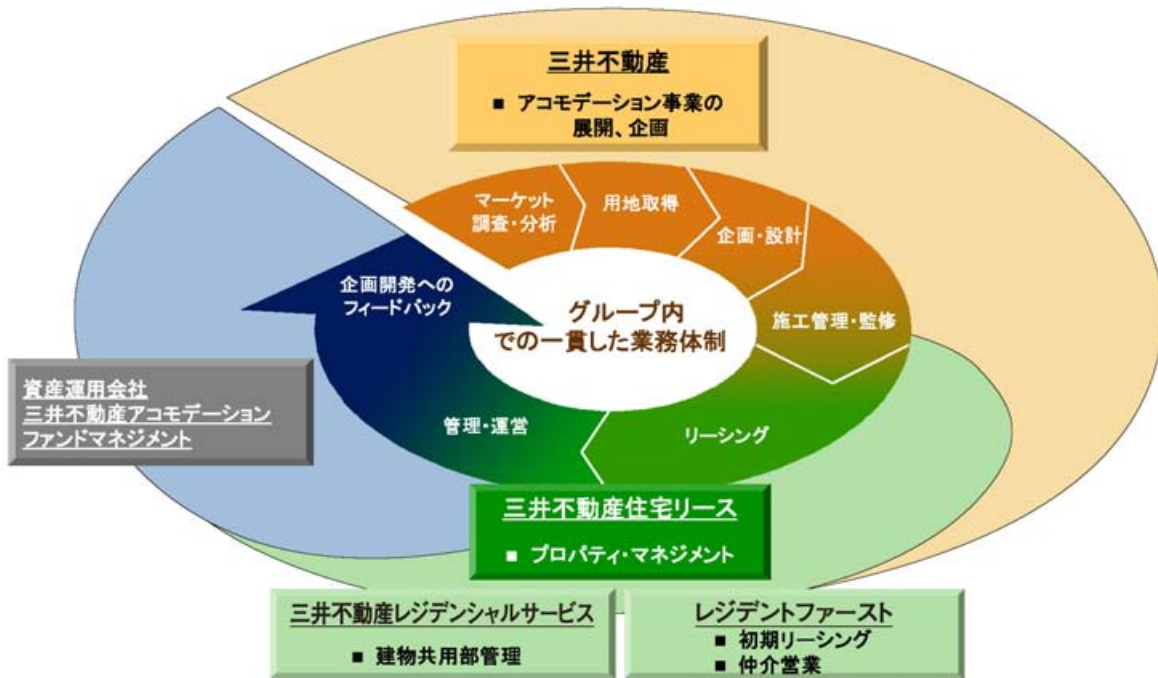

(ii) 三井不動産グループとの各種サポート契約の締結

上記のとおり三井不動産グループは賃貸住宅について全体として一つの有機的なバリューチェーンを有しており、本投資法人は、この三井不動産グループの持つ賃貸住宅における総合力とバリューチェーンを活用して、そのポートフォリオを構築し、管理・運営します。

このために、本資産運用会社は、本投資法人の資産運用業務の確実かつ円滑な遂行のため、三井不動産との間で平成18年2月23日付にて不動産情報・アドバイザーサービス提供に関する契約（以下「不動産情報・アドバイザーサービス提供契約」といいます。）を締結し、三井不動産リアルティとの間で平成18年3月31日付にて不動産仲介情報提供等に関する覚書（以下「物件情報提供に関する覚書」といいます。）を締結し、また三井不動産住宅リースとの間で平成18年3月31日付にてプロパティ・マネジメント業務に関する基本合意書（以下「プロパティ・マネジメント基本合意書」といいます。）を締結し、更に、三井不動産レジデンシャルとの間で平成19年9月26日付にて不動産情報提供に関する契約を締結しました。

b. 三井不動産グループを活用したポートフォリオ構築方針

本投資法人は、三井不動産グループの賃貸住宅における総合力とバリューチェーンを活用してそのポートフォリオを構築します。

本書の日付現在で保有する運用資産のうち、大川端賃貸棟、芝浦アイランドエアタワー及び「パークアクシス」シリーズは、企画、開発から管理・運営までの全ての業務を三井不動産グループが一貫して遂行した賃貸住宅です。「パークキューブ」シリーズは、三井不動産グループ以外の他社が企画、開発を行った物件で、三井不動産が持つ技術力やノウハウに基づく設計・品質等の確認を行った賃貸住宅です。

本投資法人は、今後も「パークアクシス」シリーズを中心に、三井不動産グループの総合力を活用しながらポートフォリオを構築していく方針とします。

② 「賃貸住宅」の成長戦略

(イ) 外部成長

本投資法人は、「a. 三井不動産との不動産情報・アドバイザーサービス提供契約の活用」、「b. 三井不動産グループの情報力・情報ネットワークの活用」、「c. 本資産運用会社独自の情報収集」、以上3つの物件情報収集ルートを活用することにより、競争力の高い優良物件を取得し、着実な外部成長を目指します。

a. 三井不動産との不動産情報・アドバイザーサービス提供契約の活用

本投資法人は、三井不動産グループが開発するアコモデーション資産を安定的かつ継続的に取得することに努めます。また、三井不動産に集まる物件情報のうち、本投資法人が取得可能な物件に関する情報は、この不動産情報・アドバイザーサービス提供契約に基づいて収集、活用し、本投資法人による物件取得に繋がります。不動産情報・アドバイザーサービス提供契約の内容は主として以下のとおりです。

本投資法人がその運用資産を取得し管理運営するにあたり、三井不動産の情報とノウハウを活用するため、三井不動産は不動産情報・アドバイザーサービス提供契約に基づき多様なサポートを本資産運用会社に提供します。

三井不動産及び本資産運用会社は、互いに自由に不動産等の売買を行うことを原則とし、本投資法人による不動産等の売買は、いかなる意味においても制限されません。一方、三井不動産は、同社のアコモデーション事業本部が所管しない情報等を本資産運用会社以外の第三者に自由に提供できます。不動産情報・アドバイザーサービス提供契約の概要は以下の表のとおりです。

契約名称	不動産情報・アドバイザーサービス提供に関する契約
契約当事者	三井不動産、本資産運用会社
主な業務内容	<p>本資産運用会社は三井不動産に対して資産運用ガイドラインのうち取得ガイドラインを予め開示します。</p> <p><三井不動産が保有・開発する不動産等の情報の提供></p> <p>三井不動産アコモデーション事業本部が所管し、保有又は開発する売却予定の不動産等で資産運用ガイドラインに合致する不動産等を売却するため、第三者に対して情報の提供その他取得の勧誘を行おうとする場合、当該行為を開始するより前または遅くとも同時に、三井不動産は、権利関係者等の同意等を理由とする止むを得ない事情がある場合等を除き、本資産運用会社に対して当該売却予定不動産等に関する情報を通知することとします。</p> <p>これを受けて本資産運用会社が当該売却予定不動産等の購入を検討する意向を三井不動産に書面にて示した場合、三井不動産は、本投資法人を、少なくとも第三者と同順位の購入候補者として取り扱うものとします。</p> <p><第三者の不動産売却情報の提供></p> <p>三井不動産は、取得源と取得経路を問わず、三井不動産アコモデーション事業本部が入手した第三者保有の不動産等に関する情報で資産運用ガイドラインに合致するものである場合には、権利関係者等の同意等を理由とする止むを得ない事情がある場合や、開発及び保有を目的として三井不動産自身が直接取得する意向がある場合等を除き、原則としてこれを本資産運用会社に通知することとします。</p> <p><不動産運用情報の提供></p> <p>三井不動産アコモデーション事業本部が所管する不動産運用情報（注）のうち、本資産運用会社が必要と判断し、三井不動産が提供することに同意したものは本資産運用会社の要請に応じて少なくとも年に1回、書面により本資産運用会社に報告するものとしています。</p> <p>（注）ここに「不動産運用情報」とは、以下の情報を指します。</p> <p>(a) 中長期的な賃貸住宅の市場環境の動向に関して、三井不動産が認識する定性的見解（日本経済の動向、人口動態、住宅ストック動向等を踏まえたものも含まれるが、それに限らず中長期的な賃貸住宅の市場環境の動向についての定性的見解全般を含むが、これに限られない。）</p> <p>(b) 短期的な賃貸住宅の市場環境の動向に関して、三井不動産が認識する定性的見解（賃貸住宅の新規供給動向（不動産等概要、賃料水準及び初期リーシング状況に関する情報を含む。）、個別賃貸住宅の募集成約事例、エリアマーケティング調査、他の不動産投資法人の財務データ及び個別不動産等の収支データ等、賃貸住宅市場の動向（空室率及び賃料トレンドに関する情報等）も含まれるが、これに限られない。）</p> <p>(c) 過去及び現時点までの賃貸住宅の市場環境の状況に関して、三井不動産が保持する定量的データ（三井不動産及び本投資法人が保有する賃貸住宅のレントロール情報及び成約・解約情報及びそれに関連する諸費用等の付帯情報等が含まれるが、これに限らない。）</p> <p>(d) その他本資産運用会社が随時依頼する上記各号に関連し又は付随する事項</p>

	<p><アドバイザーサービスの提供></p> <p>三井不動産の不動産等の運用に関する知識及びノウハウ等を活用することにより、本資産運用会社が本投資法人から委託を受けた資産運用業務をより効率的に行うこと並びにそれにより本投資法人及びその投資家の利益を図ることを目的として、三井不動産は、本投資法人が取得検討する不動産等及び本投資法人が既に取得した不動産等の建物設備に関する技術的な助言（ただし、如何なる場合でも投資助言は含まれないものとします。）の提供を行います。かかる技術的な助言には、以下の内容が含まれます。</p> <p>(a) 当該不動産等の管理に関して、建物設備の日常メンテナンス計画及び長期修繕計画の立案または実施を行う際の技術的アドバイスの提供及び検討補助（計画立案または実施につき、本投資法人の支出が予定される金額の概算査定を含みます。）</p> <p>(b) 当該不動産等の管理に関して、小修繕・更新工事及び定期点検・設備機器リコール対応の計画立案または実施する際の技術的アドバイスの提供及び検討補助（計画立案または実施につき、本投資法人の支出が発生する発注金額の詳細査定を含みます。）</p> <p>(c) 当該不動産等の管理に関して、大規模修繕工事の計画立案または実施についての技術的アドバイスの提供及び検討補助等（計画立案または実施につき、本投資法人の支出が予定されるまたは発生する金額の概算査定または詳細査定を含みます。）</p>
報酬	<p>本資産運用会社は、三井不動産に本契約にかかる報酬を別途協議の上支払います。</p>
期間	<p>本契約の期間満了日は平成24年3月31日となっています。期間満了日の3ヶ月前までに互いに相手方に対し書面による本契約更新拒絶の通知を送付した場合を除き、本契約の有効期間は期間満了日より1年間、同一の条件にて更新され、以後も同様となります。但し、本投資法人と本資産運用会社との間の資産運用委託契約が解除又は終了した場合には、本契約は終了します。本書の日付現在、本契約は更新されています。</p>

b. 三井不動産グループの情報力・情報ネットワークの活用

本投資法人は、三井不動産リアルティ、三井不動産レジデンシャルをはじめとするグループ各社の広範な情報ネットワークを活用し、良質なアコモデーション資産の取得機会獲得に努めます。なお、本資産運用会社は三井不動産リアルティ及び三井不動産レジデンシャルとの間で物件情報提供に関する覚書等を締結しています。概要は以下の表のとおりです。

契約名称	不動産仲介情報提供等に関する覚書
契約当事者	三井不動産リアルティ、本資産運用会社
主な業務内容	<p><第三者の不動産売却情報の提供></p> <p>三井不動産リアルティは、自らが入手した第三者保有の不動産等に関する情報のうち本資産運用会社が定めた資産運用ガイドラインに合致するものである場合には、権利関係者等の同意等を理由とする止むを得ない事情がある場合等を除き、原則としてこれを本資産運用会社に通知することとします。</p>
期間	<p>本覚書の有効期間は覚書締結日から1年間となっています。期間満了日の3ヶ月前までに互いに相手方に対し書面による本覚書更新拒絶の通知を送付した場合を除き、本覚書の有効期間は期間満了日より1年間、同一の条件にて更新され、以後も同様となります。但し、本投資法人と本資産運用会社との間の資産運用委託契約が解除又は終了した場合には、本覚書は終了します。本書の日付現在、本契約は更新されています。</p>

契約名称	不動産情報提供に関する契約
契約当事者	三井不動産レジデンシャル、本資産運用会社
主な業務内容	<p><不動産売却情報の提供></p> <p>三井不動産レジデンシャルは、自らが保有し、又は開発中の不動産等の中で、本投資法人の資産運用に係る資産運用ガイドラインに合致すると当社が判断する不動産等のうち、情報提供の支障がないと自ら判断する不動産等について、本資産運用会社の要請に応じ、原則として遅くとも第三者に対して購入の勧誘その他の売却活動を開始すると同時に、当該不動産等の情報を当社が判断する範囲で本資産運用会社に提供します。また、三井不動産レジデンシャルが本資産運用会社に対し、かかる売却対象不動産等に関する情報を提供した後、同社の売却活動の支障のない時期までに、本投資法人が当該売却対象不動産等の購入を検討する意向を本資産運用会社が書面にて示した場合には、同社は、本投資法人を、少なくとも第三者と同順位の購入候補者として取り扱うものとします。</p>
期間	<p>本契約の有効期間は契約締結日から1年間となっています。期間満了日の3ヶ月前までに互いに相手方に対し書面による本契約更新拒絶の通知を送付した場合を除き、本契約の有効期間は期間満了日より1年間、同一の条件にて更新され、以後も同様となります。但し、本投資法人と本資産運用会社との間の資産運用委託契約が解除又は終了した場合には、本契約は終了します。本書の日付現在、本契約は更新されています。</p>

c. 本資産運用会社独自の情報収集

本資産運用会社は、三井不動産グループからの物件情報獲得に加え、今後、本資産運用会社独自の情報収集ルートも開拓し、良質なアコモデーション資産の取得に努めます。

(ロ) 内部成長

本投資法人は、以下に記載のとおり、「a. 本投資法人の運用資産におけるブランド戦略の推進」、「b. 三井不動産グループのノウハウを活かした管理・運営」、「c. 資産価値維持のための施策」により、賃料、稼働率の維持・向上やコスト削減を図り、確実な内部成長を目指します。

a. 本投資法人の運用資産におけるブランド戦略の推進

本投資法人は、運用資産のうち大川端賃貸棟及び芝浦アイランドエアタワーを除く「賃貸住宅」については、原則として「パークアクシス」シリーズ及び「パークキューブ」シリーズによりポートフォリオを構築していく方針です。

本資産運用会社は、「パークアクシス」シリーズ及び「パークキューブ」シリーズのブランド化の推進を図ることが、本投資法人の資産ポートフォリオの一体的価値向上に資すると考えており、三井不動産グループとの協働により、両シリーズを運用資産における商品ブランドとして確立することを目指します。

Park Axisブランドの展開

- 三井不動産グループの住宅事業ノウハウを最大限活用
- 都市型ライフスタイルに求められる空間設計と建物基本性能の実現

LOCATION 立地 ▶

- 都市生活者に、その街でいちばんの価値を提供できるエリア設定と立地選択
- 賃貸住宅で人気が高く、今後も安定した需要が期待できる供給エリア

Park Axis

▼ RESIDENCE 商品

- 耐久性、安全性、快適性を追求した基本性能
- 「住みたい」と喚起させる空間デザイン
 - 美しさと住みやすさ、先進性と更新性を考慮した設備・仕様
 - 安心した生活を提供するセキュリティ対策

▲ MANAGEMENT 運営・管理

- 適切な長期修繕計画と共用部管理メニュー
- 強い営業力と厳正な審査による良質なテナントの確保

Park Cubeブランドの展開

- 三井不動産グループ以外の他社が企画・開発
- 三井不動産が持つ技術力やノウハウに基づき、設計・品質等の確認を行った物件

▼ QUALITY 品質

- 顧客ニーズに応える耐久性、遮音性の確保
- 賃貸レジデンスとして求められる機能性、デザインを兼ね備えた設備・仕様
- 安心した生活を提供するセキュリティ対策

Park Cube

MANAGEMENT ▶ 運営・管理

- 適切な長期修繕計画と共用部管理メニュー
- 強い営業力と厳正な審査による良質なテナントの確保

(i) 商品ブランドの確立

本資産運用会社は、現在の賃貸住宅に求められるさまざまな機能、性能を備えた賃貸住宅への投資が投資主の価値の最大化に資すると考えています。本投資法人の運用資産である「パークアクシス」シリーズ等は、原則として以下のような特性をもつ賃貸住宅です。

多様化するニーズに応える企画	シングルからファミリーまでの多様化するライフスタイルや、若年層からシニア世代までの幅広いライフステージに対応することが、現在の賃貸住宅には求められています。「パークアクシス」シリーズは、三井不動産グループのマーケティング力を活かし、立地・環境等の外部条件に応じて、きめ細かなターゲット設定がなされ、そのターゲットのニーズに即した企画（間取り、設備、仕様等）で開発されており、多様なライフスタイルやライフステージに対応した企画となっています。
より確かな品質	「パークアクシス」シリーズは、三井不動産グループの住宅事業で培ったノウハウをもとに、トータル・クオリティ・マネジメントの下で設計、施工されています。三井不動産独自の設計基準に沿った専門スタッフによる図面及び現場のチェック、検査を経て竣工します。竣工後の設備更新の容易性、低コストメンテナンス、テナントの使い勝手にも配慮されています。本投資法人は、同様の考え方に基づき品質確認がなされた「パークキューブ」シリーズをポートフォリオに加えて、その運用資産とすることで、ポートフォリオ全体での資産価値の劣化を防ぎ、かつ資産価値の維持向上を図ります。
機能とデザインを兼ね備えた意匠	長期的な魅力を維持するため、三井不動産は、「パークアクシス」シリーズの設計にあたり、ファサード（外観）、エントランス（入口）、共用廊下、住戸アプローチに至るまで、機能性を有しつつデザイン性にも富む意匠を採用しています。立地と顧客特性に応じたデザインを建築デザイナーとの協働関係の中で構築し、更なる差別化を目指しています。
先進的な情報・通信環境	多様な情報通信網が整備され進展していく中で、光ファイバーの導入によるインターネット対応環境の整備、豊富な情報コンテンツの提供を可能とする通信情報環境（CATV、BS、CS放送等の受信設備）の整備を行うことで、テナントニーズに対応した情報インフラを提供しています。
安全と安心	現代社会において居住空間の最も重要な課題のひとつが、安全と安心の確保です。「パークアクシス」シリーズ、「パークキューブ」シリーズは顧客訴求度の高いセキュリティ機能（入口オートロック、ディンプルキー、ダブルロック（二重鍵）、24時間365日の機械警備体制、防犯カメラ設置等）を標準的に導入し、かつ侵入しやすいルートを減らす工夫をするなど安全性に配慮した賃貸住宅です。

(ii) テナントに対するサービス・サポートの充実によるブランド戦略の推進

本資産運用会社は、テナントに対するサービス・サポートの充実により、利便性と快適性の向上を図り、競合物件との差別化を実現するブランド戦略を推進します。

本投資法人の「賃貸住宅」においては、マスター・プロパティ・マネジメント会社である三井不動産住宅リースにより、さまざまなサービスとサポートが提供される体制が整えられています。

以下は、本投資法人の運用資産において既に提供されているサービス・サポートの概要を記載したものです。これらは、すべての運用資産において提供されているわけではありませんが、本投資法人は、今後、このようなサービス・サポートをさらに充実させていきます。

利便性向上を図るサービス・サポート	
コンシェルジュ	日常生活のみならず、充実したライフスタイルを追求する入居者のニーズを満たすため、コンシェルジュ（ホテル接客業務担当）に類似のフロントサービスの提供。
ハウスクリーニングサービス	ハウスクリーニングや家電1台からの家具・家電リース、食材、料理等のケータリングサービス、洗濯や買い物の代行、病院・学校への送迎等、入居者の利便性を高めるサービスを、他業者との提携により提供。
保証人不要システム	貸主と入居者との間に保証会社が入り、入居者は保証会社に保証料金を払うことにより連帯保証人を不要とするサービス。
安全と安心確保のためのサービス・サポート	
お客様サポート窓口 C - d e s k	水漏れ、エアコン・給湯器等の設備機器トラブルのみならず、賃貸借契約更新や車庫証明の発行等も24時間年中無休・フリーダイヤルで受付、対処するサービスを提供。
入居者ガイドブック	入居の準備から退居時まで賃貸ライフのガイドとなる「ご入居者ガイドブック」を配布。水道、ガス、電気等の公共料金の諸手続きもサポート。

b. 三井不動産グループのノウハウを活かした管理・運営

本投資法人は、専門性の高い三井不動産グループ各社のノウハウを活用した最適な管理・運営体制の下、資産価値を長期的に維持することにより、賃料、稼働率の維持、向上に努めます。

本投資法人は、中長期的な管理・運営業務の品質の維持向上及び効率化を目指し、三井不動産住宅リースをマスター・プロパティ・マネジメント会社として選定しています。

(i) マスターリース及びプロパティ・マネジメント業務

本投資法人は、運用資産及び将来取得する運用資産に関するマスターリース及びプロパティ・マネジメント業務を、原則として、三井不動産住宅リースに一括委託する方針です。本書の日付現在において、芝浦アイランドエアタワー以外の「賃貸住宅」に関する上記業務を、三井不動産住宅リースに一括委託しています。物件の管理・運営に関するデータを三井不動産住宅リースが一元管理することで業務遂行の確実性の向上と効率化を図ります。本資産運用会社は三井不動産住宅リースとの間で平成18年3月31日付にて、プロパティ・マネジメント基本合意書を締結済みです。

三井不動産住宅リースは、本投資法人が将来取得する運用資産について、本資産運用会社が要請した場合、原則として当該運用資産のマスターリース会社となり、かつ当該運用資産のプロパティ・マネジメント業務をすべて受託することになります。

三井不動産住宅リースが行うプロパティ・マネジメント業務のうち主要な業務は以下のとおりです。

賃貸管理業務

- ・リーシング業務
- ・契約関連業務
- ・出入金業務
- ・テナント対応業務（入退居を含む）

建物管理業務

- ・建物・設備の保守、点検
- ・建物維持管理プランの策定
- ・建物・設備の修理、改修、更新の実施

本資産運用会社に対するレポーティング業務

以下、マスター・プロパティ・マネジメント会社から再委託される主要な業務の概要を記載します。

(ii) リーシング

本投資法人は、「賃貸住宅」のリーシングを三井不動産住宅リースに委託しています。三井不動産住宅リースは、レジデントファースト株式会社（三井不動産住宅リース100%子会社、以下「レジデントファースト」といいます。）を中心に賃貸仲介会社のネットワークを活用してリーシングを行っています。

レジデントファーストは、三井不動産グループ内において賃貸住宅のリーシング機能を担う会社として、深いブランド理解の下、顧客に直接営業することによって、より効率的なリーシングを行っています。

(iii) 建物共用部管理

建物共用部管理業務（ビルメンテナンス）は、資産価値の維持、向上に関して最も重要な業務のひとつです。本資産運用会社はプロパティ・マネジメント会社を通じ、建物共用部管理を建物管理会社に再委託しています。建物管理会社は、コスト及び提供されるサービスのレベルを考慮の上、物件特性に応じて決定されます。

三井不動産グループには、建物管理会社として三井不動産レジデンシャルサービス株式会社（以下「三井不動産レジデンシャルサービス」といいます。）があります。三井不動産レジデンシャルサービスは三井不動産が分譲したマンションを中心に、幅広いタイプのマンションにおいて建物共用部管理を行っています。本投資法人も三井不動産レジデンシャルサービスを建物管理会社のひとつとして、長期的競争力の維持のためにその建物管理能力を活用していく方針です。

c. 資産価値維持のための施策

本投資法人は、プロパティ・マネジメント会社を通じて運用資産の状況やテナントの満足度を常時注視し、最適な修繕計画の策定に努めます。また修繕計画の実施にあたっては、三井不動産グループ各社の技術力や分譲住宅事業においても蓄積されたノウハウを活用し、有効かつ効果的な方法を選択します。

本投資法人が保有する大川端賃貸棟（昭和63年及び平成1年竣工）は、竣工後相当の期間が経過していますが、資本的支出を長期的視点から適切に実施してきました。さらに、住戸内の間取り、仕様の変更等のバリューアップ工事にも必要に応じて実施しており、競争力の維持・向上に努めています。

また、大川端賃貸棟以外の運用資産においても、セキュリティ及び競争力向上の観点からの資本支出や、ブランド認知度向上及び入居者アメニティ向上のための資本支出を適時実施しています。

③ ポートフォリオ構築方針

(イ) 投資資産の分類別比率

本投資法人は「賃貸住宅」を中心に投資を行い、「賃貸住宅」以外のアコモデーション資産である「その他アコモデーション資産」のポートフォリオ全体に占める割合は、当面の上限につき、10%（取得価格ベース）を目途として運用を行います。

(ロ) 投資エリア

本投資法人は、「賃貸住宅」については東京23区を主とした東京圏及び地方中核政令指定都市を、「その他アコモデーション資産」については全国の主要都市並びにそれらの周辺部を基本的な投資エリアとし、それぞれ資産特性に応じた需要に厚みのあるエリアに所在するアコモデーション資産への投資を行います。地域別投資比率は、「賃貸住宅」と「その他アコモデーション資産」を含めたポートフォリオ全体では東京23区内の占める割合を80%以上（取得価格ベース）とします。

個別の投資の検討にあたっては、地域の特性やテナントのニーズを調査検討の上、それらに合致した住戸プラン構成、グレードの物件に投資します。

(注) 「東京圏」とは、東京都、神奈川県、千葉県及び埼玉県を、「地方中核政令指定都市」とは、札幌、仙台、名古屋、大阪、京都、神戸、広島、福岡の各都市圏をいいます。

(ハ) 投資基準

本資産運用会社は、投資対象となる運用資産の選定にあたっては、以下の表の基準に基づき、投資の可否を判断します。

項目	基準
投資額	概ね1棟10億円以上を目途としますが、物件特性や収益性等を考慮の上、1棟10億円未満の物件にも投資します。
権利関係	1棟完全所有を原則としますが、共有物件、区分所有物件、借地物件（定期借地を含む）、底地物件についても、物件ごとに検討を行って投資します。
構造	構造は、原則として、RC（鉄筋コンクリート）造又はSRC（鉄骨鉄筋コンクリート）造とします。但し、利用目的に照らし適切と判断した場合には、例外的にS（鉄骨）造の物件にも投資します。建物診断を行った上で、新耐震基準（昭和56年に改正された建築基準法（昭和25年法律第201号、その後の改正を含みます。以下「建築基準法」といいます。）に適合しているもの）又はそれと同水準以上のものを原則とします。
開発物件	取得時において既に安定的な賃料収入が確保されている物件を取得することとし、自ら土地取得後建物の建築を行う開発型物件への投資は原則として行わないものとします。但し、未竣工ではあるものの、建物の竣工、引渡し、その後のテナント確保についてのリスクが極小化されていると判断できる物件については、当該物件未竣工時点での取得契約の締結も検討可能とします。

(二) デュー・ディリジェンス基準

本投資法人は、投資対象となる運用資産の選定にあたっては、経済的調査、物理的調査及び法的調査等のデュー・ディリジェンスを資産運用ガイドラインに基づき行います。

デュー・ディリジェンスは、第三者である専門家より各種評価書・報告書を取得し、これらの内容を参考に、原則として下記事項を調査の上、本資産運用会社が投資の可否を総合的に判断します。

項目		調査事項
経済的調査	市場調査	① 所在地域の居住環境の現状確認 ② 所在地域における賃貸住宅の需給 ③ 所在地域における競合賃貸住宅の動向 ④ 所在地域における市場賃料 ⑤ 割引率及び還元利回りの水準
	テナント調査	① テナントの信用度、賃料収入状況 ② テナントの利用目的・反社会的勢力の入居の有無の確認
	収益関係調査	① 建物運営経費の現況確認 ② 修繕・更新費の中長期計画の策定 ③ 収支計画の策定 ④ ポートフォリオ戦略との整合性の検証
物理的調査	立地	① 街路の状況、主要交通機関からの利便性 ② 利便施設、官公署からの接近性 ③ 隣地との境界・越境の現況（主として目視確認による） ④ 眺望、採光、騒音、通風等の居住性 ⑤ 嫌悪施設の有無 ⑥ 周辺地域の将来の開発計画
	建築及び設備・仕様	① 建物構造、築年数、施工業者等 ② 間取り、天井高、内部仕様（天井・壁・床等）、内外装の使用資材、衛生設備、空調設備、電気設備、昇降機設備、駐車場等の設備の維持管理 ③ 緊急修繕の必要性
	建物管理関係	① 関係法令（以下例示）の遵守状況 ・建築基準法 ・都市計画法（昭和43年法律第100号、その後の改正を含む。） ・アスベスト関連法規 ・公有地の拡大の推進に関する法律（昭和47年法律第66号） ・国土利用計画法（昭和49年法律第92号、その後の改正を含む。） ② 実際の管理状況 ③ 管理会社の質及び契約関係
	耐震性能・PML	① 新耐震基準（※に基づく建物等の耐震基準を指す。）又はそれと同水準以上の性能の確保 ※昭和56年に改正された建築基準法（昭和25年法律第201号、その後の改正を含む。） ② 施工会社、設計会社、構造設計会社、建築確認検査機関のチェックと、構造計算書に偽造がなされていないことの確認 ③ 地震PML（予想最大損失率）値15%未満を原則とし、20%以上の物件については取得を見合わせる又は取得する場合には耐震補強工事の実施又は地震保険の付保等の対応を検討
	環境・土壌等	① 建物有害物質含有調査 ② 土地利用履歴、土壌汚染調査

項目		調査事項
法的調査	権利関係	<p>前所有者の権利の確実性を検討します。</p> <p>① 所有権・抵当権の権利関係</p> <p>② 賃貸借契約関係（賃貸住戸面積の確認含む）</p> <p>③ 土地の境界確認書や越境に係る覚書等</p> <p>④ 道路法に基づく道路占用許可</p> <p>⑤ 環境保全等のための規制法令（以下例示）の遵守状況</p> <ul style="list-style-type: none"> ・自然環境保全法（昭和47年法律第85号、その後の改正を含む。） ・都市緑地法（昭和48年法律第72号、その後の改正を含む。） <p>⑥ 前所有者の権利の確実性を阻害する要因の存在</p> <p>共有物件、区分所有物件、借地物件（定期借地を含む）、底地物件等、本投資法人が所有権を有しないか又は単独では所有権を有しない等権利関係が複雑な物件については、以下の点を含めその権利関係について慎重に検討を行います。</p> <p>① 借地権に関するの対抗要件具備の有無及び借地権に優先する他の権利の有無</p> <p>② 敷地権登記の有無、建物と敷地権の分離処分の制限及びその登記の有無、持分割合の状況</p> <p>③ 敷金保全措置、長期修繕計画に基づく積立金の方針・措置</p> <p>④ 共有物不分割特約及びその登記の有無、共有物分割請求及び共有持分売却等に関する適切な措置並びに共有者間における債権債務関係</p> <p>⑤ 区分所有物件の区分性</p> <p>⑥ 本投資法人による取得前に設定された担保の設定状況や契約の内容とその承継の有無</p> <p>⑦ 借地権設定者、借地権者、区分所有者及び共有者等と締結された規約・特約等の内容</p> <p>⑧ 借地権設定者、借地権者、区分所有者及び共有者等の法人・個人の別等の属性</p> <p>⑨ 不動産を信託する信託受益権については信託契約の内容</p>

④ 不動産に関する匿名組合出資持分又は不動産対応証券への投資方針

(イ) 投資基準

本投資法人は、不動産に関する匿名組合出資持分又は不動産対応証券への投資を行う場合には以下の事項を検討して投資を行うものとします。

- a. 不動産に関する匿名組合出資持分又は不動産対応証券の裏付けとなる不動産等が上記③(ハ)の投資基準に適合した資産であること。
- b. 不動産に関する匿名組合出資持分又は不動産対応証券の運用対象とされる不動産等の売却時に、本投資法人による取得機会が与えられていること。

(ロ) デュー・ディリジェンス基準

不動産に関する匿名組合出資持分又は不動産対応証券への投資を行う場合は、裏付となる不動産等に関して上記③(ニ)に準じたデュー・ディリジェンスを行うことを原則とします。また、上記③(ニ)の記載事項に加え、原則として下記事項を調査の上、投資の可否を総合的に判断します。

項目		調査事項
法的調査	不動産に関する匿名組合出資持分又は不動産対応証券への投資	① スキームの遵法性 ② 投資の有限責任性 ③ アセットマネージャーの業務遂行能力 ④ 関係者に対する報酬水準その他運営コスト ⑤ ローン条件、レバレッジ水準その他資金調達条件 ⑥ 税務上の導管性の有無その他投資効率 ⑦ 倒産隔離ストラクチャーの組成の有無、前所有者からのオフバランスの有無、他業の有無、その他第三者・他物件のリスクからの遮断の状況 ⑧ 投資に伴い本投資法人が取得する権限の内容 ⑨ 裏付けとなる不動産等の譲受けに関する優先交渉権の有無・内容

(ハ) 投資比率

不動産に関する匿名組合出資持分又は不動産対応証券への投資を行う場合は、本投資法人の資産の総額に対する、不動産に関する匿名組合出資持分及び不動産対応証券の合計額の割合（いずれも直近の簿価による。）が10%以内となるようにします。

⑤ 「シニア住宅」取得に際しての留意事項

(イ) ヘルスケア施設の取得にかかる専門家の関与方法

本投資法人が、「シニア住宅」取得に際し、ヘルスケア施設（ヘルスケア施設とは、高齢者の居住の安定確保に関する法律第5条に規定する「サービス付き高齢者向け住宅」並びに老人福祉法第29条に規定する「有料老人ホーム」及び同法第5条の2第6項に基づく「認知症高齢者グループホーム」をいう。以下同じ）に該当する資産の取得を行う場合、ヘルスケア施設への投資業務、融資業務、デュー・ディリジェンス業務、不動産鑑定評価業務又はオペレーション業務の経験等により、ヘルスケア施設の事業特性を十分に理解しているコンサルタント会社等の外部専門家から、外部環境分析及び事業計画分析等につき、必要な助言を受けることとします。

(ロ) 利用者への配慮事項

ヘルスケア施設の取得を行う場合、利用料及び契約内容等について、利用者に不安を抱かせることのないよう、以下の事項につき、できる限り留意し、本投資法人の資産運用を行うものとします。

a. 本投資法人の仕組みの周知

オペレータが利用者对本投資法人の仕組み（例えば、①施設の所有者は本投資法人であり、施設のサービスはオペレータが提供していること、②本投資法人は運用対象施設を長期保有することが原則であること等）を十分に周知させるよう、オペレータに働きかけるとともに、必要に応じ、本資産運用会社が利用者へ周知活動を行うよう可能な限り努力します。

b. ヘルスケア施設の適切な運営の確認

利用者の安心感を確保するため、施設の状態、利用料及び契約内容等について、関係法令に適合しているものであるかどうかの確認や、地方公共団体による通知等への対応状況の確認などを行うようできる限り努力します。

c. ヘルスケア施設の適切な運営の確保

利用者の安心感を確保するため、オペレータに対し、利用料及び契約内容等に関して、本投資法人とオペレータの賃貸借契約書又はこれに代わる協定書、覚書等において、オペレータが本投資法人の運用対象となるヘルスケア施設に適用される関係法令に適合し、行政指導に対応した運営を行う旨を表明させるようできる限り努力します。

⑥ ポートフォリオ運営管理方針

(イ) 基本運営方針

本資産運用会社は、本投資法人の運用資産の運用等について、年度毎の年度運用計画を作成するものとします。年度運用計画には、運用資産の管理計画、物件資本支出見込（大規模修繕計画を含みます。）等が含まれており、投資委員会によって決定されます。

本資産運用会社は、策定された年度運用計画により、プロパティ・マネジメント会社と協働して運用資産の運営・管理を行い、年度運用計画の見直しが必要となるような著しい環境等の変化が起きた場合には、適宜年度運用計画の修正や見直しを行います。

(ロ) プロパティ・マネジメント会社の選定・モニタリング等

アコモデーション資産、なかでも「賃貸住宅」の管理において特に重要なことは、日常の現場レベルでのテナント管理及び建物管理に関する種々の施策の提案、実施等、業務を遂行するプロパティ・マネジメント会社の果たす役割です。プロパティ・マネジメント業務に精通した高い専門性は勿論のこと、多数の分散された物件・テナントを対象に高品質かつ均質なサービスを提供するための組織的かつ効率的な業務遂行能力が不可欠であると考えています。

本投資法人は、当該要件を満たすプロパティ・マネジメント会社として三井不動産住宅リースをマスター・プロパティ・マネジメント会社として選定しています。本投資法人は、以下の要件を満たすことを条件として、将来取得する運用資産に関しても原則としてプロパティ・マネジメント業務を三井不動産住宅リースに委託する予定です。

- ・本資産運用会社が求める運用業務仕様に基づき、プロパティ・マネジメント業務を遂行できる組織的体制が構築されていること。
- ・新規テナント募集業務が円滑に遂行されることが可能な体制が構築されていること。
- ・管理業務報酬が市場水準と比較して妥当な範囲であること。

また、本資産運用会社は、選定したプロパティ・マネジメント会社が選定基準に合致する能力等を維持しているかを定期的にモニタリングし、その結果によっては、改善の指示を行う他、プロパティ・マネジメント会社を変更する場合があります。

なお、「その他アコモデーション資産」カテゴリーにおいては、運用資産の特性に応じて適切と判断する管理形態及びオペレータを選定します。

(ハ) 建物損害保険の付保方針

建物損害保険の付保に関しては、火災等の災害や事故により生じる建物の損害又は第三者からの損害賠償請求に対応するため、本投資法人は資産特性に応じ、適正と判断される内容の火災保険及び包括賠償責任保険等の損害保険を付保するものとします。

地震保険の付保に関しては、地震発生時に予想される個別物件及びポートフォリオ全体に対する影響と保険の実効性等とを勘案して総合的に判断します。個別物件の地震予想損失率PML値が20%を上回る場合、又は当該物件が加わることによってポートフォリオ全体のPML値が15%を上回る場合は、災害による影響と保険料負担等を総合的に比較の上、地震保険の付保を検討します。

(ニ) 修繕計画及び資本的支出に関する基本方針

本投資法人の運用資産に関する修繕計画については、通常必要とされる経常的支出（小修繕）の他、中長期的な市場競争力及びテナント満足度の維持向上に必要な資本的支出を考慮した営業戦略的な修繕計画とし、必要な修繕と資本的支出を行います。

12年間の中期修繕見込を物件ごとに把握した上で、年度管理計画において1年ごとの修繕計画の策定と見直しを行います。

修繕積立金については、中長期的なポートフォリオ運営を踏まえて、減価償却費と修繕計画を考慮した上で必要な額を積み立てます。資本的支出については、原則としてポートフォリオ全体の修繕積立金の範囲内で実施します。

⑦ 売却方針

本投資法人の運用資産は、原則として中長期にわたり保有することで安定収益を確保することを目的としており、原則として短期的な売却は行いません。

但し、個別運用資産を売却する際には、将来における当該エリアの賃貸マーケット動向、資産価値の増減及びその予測、不動産の劣化又は陳腐化リスク及びそれに対するコスト予測等を検討の上、ポートフォリオ全体が受ける影響等も考慮に入れて総合的に判断します。

⑧ 財務方針

(イ) 募集投資口の発行

資産の取得、修繕等、本投資法人の運営に要する資金、又は債務の返済（敷金・保証金並びに借入金及び投資法人債の債務の返済を含みます。）等の資金の手当てを目的として募集投資口の発行を機動的に行います。

(ロ) デットファイナンス

資産の取得、修繕費若しくは分配金の支払い、本投資法人の運営に要する資金、又は債務の返済（敷金・保証金並びに借入金及び投資法人債の債務の返済を含みます。）等の資金の手当てを目的として、資金を借入れ（コール市場を通じる場合を含みます。）又は投資法人債（短期投資法人債を含みます。別段の記載がない限り、以下同じとします。）を発行します。資金を借入れる場合は、租税特別措置法に規定する機関投資家からの借入れに限るものとします。また、借入金及び投資法人債発行の限度額は、それぞれ1兆円とし、その合計額が1兆円を超えないものとします。借入れ又は投資法人債の発行につき、本投資法人は運用資産を担保として提供することができます（規約第35条）。

(ハ) ローン・トゥー・バリュウ・レシオ

本投資法人の総資産に対して有利子負債が占める割合（以下「ローン・トゥー・バリュウ・レシオ」又は「LTV」といいます。）の上限につき60%を目途としています（但し、資産の取得等に伴い、一時的に60%を超えることがあります。）。

(ニ) デリバティブ

本投資法人が行うデリバティブ取引は、負債から生じる金利変動リスクその他のリスクをヘッジすることを目的とした運用に限るものとします（規約第29条第2項）。

⑨ 情報開示方針

「開かれた透明性のある投資法人」であることを自ら示し、社会の認知を得ることを開示の方針とします。また全ての投資主に対して正確で偏りのない情報を遅滞なく伝達できる環境を常に整え、情報開示においても投資家に対して“Accommodate”（アコモデート＝人に便宜をはかる）との本投資法人の基本方針に合致したものとなるよう努めます。

本投資法人は投信法、金商法、東京証券取引所、投資信託協会等がそれぞれ要請する様式に従って開示を行う他、自主的に投資判断上重要と考える情報を積極的に開示します。

(2) 【投資対象】

① 投資対象とする資産の種類、内容等（規約第28条）

(イ) 本投資法人は、以下に掲げる特定資産に投資します（規約第28条第1項）。

- a. 不動産
- b. 次に掲げる各資産（以下併せて「不動産同等物」と総称し、不動産及び不動産同等物を併せて「不動産等」と総称します。）
 - (i) 不動産の賃借権
 - (ii) 地上権
 - (iii) 不動産、不動産の賃借権又は地上権を信託する信託の受益権（不動産に付随する金銭と併せて信託する包括契約を含みますが、投信法に規定する投資信託又は外国投資信託の受益証券、貸付信託の受益証券（金商法に定めるものをいいます。）及び資産の流動化に関する法律（以下「資産流動化法」といいます。）に規定する特定目的信託の受益証券（以下併せて「除外有価証券」といいます。）に該当するものを除きます。）
 - (iv) 信託財産を主として不動産、不動産の賃借権又は地上権に対する投資として運用することを目的とする金銭の信託の受益権（除外有価証券に該当するものを除きます。）
 - (v) 当事者の一方が相手方の行う上記 a. 不動産又は b. (i) ないし (iv) に掲げる資産の運用のために出資を行い、相手方がその出資された財産を主として当該資産に対する投資として運用し、当該運用から生じる利益の分配を行うことを約する契約に係る出資の持分（以下「不動産に関する匿名組合出資持分」といいます。）
 - (vi) 信託財産を主として不動産に関する匿名組合出資持分に対する投資として運用することを目的とする金銭の信託の受益権（除外有価証券に該当するものを除きます。）
- c. 裏付けとなる資産の2分の1を超える額を不動産等に投資することを目的とする次に掲げるもの（以下併せて「不動産対応証券」と総称し、不動産等及び不動産対応証券を併せて「不動産関連資産」と総称します。）
 - (i) 優先出資証券（資産流動化法に定めるものをいいます。）
 - (ii) 受益証券（投信法に定めるものをいいます。）
 - (iii) 投資証券（投信法に定めるものをいいます。）
 - (iv) 特定目的信託の受益証券（資産流動化法に定めるもの（上記 b. (iii)、(iv) 又は (vi) に掲げる資産に該当するものを除きます。）をいいます。）

(ロ) 本投資法人は、前項に掲げる特定資産の他、以下の特定資産に投資します（規約第28条第2項）。

- a. 預金
- b. 国債証券（金商法に定めるものをいいます。）
- c. 地方債証券（金商法に定めるものをいいます。）
- d. 特別の法律により法人の発行する債券（金商法に定めるものをいいます。）
- e. 株券（但し、規約第26条に定める資産運用の基本方針のために必要又は有用と認められる場合に投資できるものとします。）
- f. 譲渡性預金
- g. コマーシャル・ペーパー（金商法に定めるものをいいます。）
- h. 資産流動化法に規定する特定社債券
- i. 投信法に規定する投資法人債券
- j. 金銭債権（投資信託及び投資法人に関する法律施行令（以下「投信法施行令」といいます。）に定めるものをいいます。）
- k. 信託財産を主として上記 a. ないし j. に掲げる資産に対する投資として運用することを目的とする金銭の信託の受益権（除外有価証券に該当するものを除きます。）
 - l. デリバティブ取引に関する権利（投信法施行令に定めるものをいいます。）
- m. 再生可能エネルギー発電設備（投信法施行令に定めるものをいいます。）

(ハ) 本投資法人は、上記(イ)及び(ロ)に定める特定資産の他、商標法に基づく商標権等（商標権又はその専用使用権若しくは通常使用権をいいます。）、温泉法に定める温泉の源泉を利用する権利及び当該温泉に関する設備、資産流動化法に規定する特定出資、動産、東京証券取引所が定める「有価証券上場規程」において定める「不動産関連資産」、その他本①に定める資産への投資に付随して取得する権利及び資産（それらを信託する信託の受益権を含みます。）に投資することがあります。但し、規約第26条に定める資産運用の基本方針のために必要若しくは有用と認められる場合又は本投資法人の組織運営に必要若しくは有用と認められる場合に投資できるものとします（規約第28条第3項）。

② 投資基準及び分類別、地域別等による投資割合

(イ) 投資基準については、前記「(1) 投資方針 ③ ポートフォリオ構築方針 (ハ) 投資基準」をご参照ください。

(ロ) 分類別、地域別等による投資割合については、前記「(1) 投資方針 ③ ポートフォリオ構築方針 (イ) 投資資産の分類別比率」及び「(1) 投資方針 ③ ポートフォリオ構築方針 (ロ) 投資エリア」をご参照ください。

(3) 【分配方針】

本投資法人は、毎決算期最終の投資主名簿に記載又は記録された投資主又は登録投資口質権者に対して、以下の方針に従って金銭の分配を行うものとします。

① 利益の分配

投資主に分配する金銭の総額のうち、利益（投信法に規定される、本投資法人の貸借対照表上の純資産額から出資総額、出資剰余金及び評価差額金の合計額を控除して算出した金額をいい、以下同じとします。）の金額は、一般に公正妥当と認められる企業会計の基準に従って計算されるものとします（規約第34条第1項第1号）。

② 利益を超える金銭の分配

本投資法人が適切と判断する場合、当該営業期間に係る利益の金額に、当該営業期間に計上する減価償却額に相当する金額を加算した額を限度として利益の金額を超えて、投資主に金銭で分配することができます。但し、当該金額が当該営業期間の租税特別措置法施行令に規定する「配当可能額」の100分の90に相当する金額を超えない場合には、「配当可能額」の100分の90に相当する金額を超えて分配するものとして本投資法人の役員会が決定した金額をもって金銭の分配をすることができます。また、本投資法人は、本投資法人における課税負担の軽減を目的として役員会において適切と判断した場合、役員会が決定した金額により利益を超えて金銭の分配をすることができます。（規約第34条第2項）。利益を超えて投資主に分配される金額は、まず出資剰余金から控除し、控除しきれない額は出資総額から控除します。

本投資法人は、安定的な分配金の支払いを重視しますが、利益を超えた金銭の分配に関して、この分配を受けた個人投資主がその分配の都度税務上の譲渡損益の算定を自己において行うことが必要とされる限りにおいては、投資主に対して利益を超えた金銭の分配は行わないものとします。但し、本投資法人が投資法人にかかる課税の特例規定における要件を満たすことを目的とする場合等で、利益を超えた金銭の分配を行うことが必要であると本投資法人の役員会において判断される場合には、上記の分配方針に従い利益を超えた金銭の分配を行うことがあります。

③ 分配金の分配方法等

分配金は、金銭により分配するものとし、決算期における最終の投資主名簿に記載又は記録のある投資主又は登録投資口質権者を対象に、原則として決算期から3ヶ月以内に投資口の所有口数に応じて、必要な税金を控除した後の金額をもって分配します（規約第34条第3項）。

④ 分配金請求権の除斥期間

投資主に対する金銭の分配が行われずに、分配金の支払開始の日から満3年を経過したときは、本投資法人はその支払いの義務を免れるものとします。なお、未払分配金には利息を付しません（規約第34条第5項）。

⑤ 本投資法人は、上記①から④の他、金銭の分配にあたっては、投資信託協会の定める規則等に従うものとします（規約第34条第4項）。

(4) 【投資制限】

① 規約に基づく投資制限

本投資法人の規約に基づく投資制限は以下のとおりです。

(イ) 前記「(2) 投資対象 ① 投資対象とする資産の種類、内容等(規約第28条)(ロ)」に定める有価証券及び金銭債権等は、積極的に投資を行うものでなく、安全性及び換金性又は前記「(2) 投資対象 ① 投資対象とする資産の種類、内容等(規約第28条)(イ)」に定める特定資産との関連性を勘案した運用を図るものとします(規約第29条第1項)。

(ロ) 前記「(2) 投資対象 ① 投資対象とする資産の種類、内容等(規約第28条)(ロ)」に掲げるデリバティブ取引に関する権利は、本投資法人にかかる負債から生じる金利変動リスクその他のリスクをヘッジすることを目的とした運用に限るものとします(規約第29条第2項)。

(ハ) 本投資法人は、運用資産の着実な成長並びに効率的な運用及び運用の安定性に資するため、資産の取得、修繕費若しくは分配金の支払い、本投資法人の運営に要する資金若しくは債務の返済(敷金・保証金並びに借入金及び投資法人債の債務の返済を含みます。)等の資金の手当てを目的として、資金を借入れ(コール市場を通じる場合を含みます。)又は投資法人債(短期投資法人債を含みます。)を発行することができます。なお、資金を借入れる場合は、租税特別措置法に規定する機関投資家からの借入れに限るものとします(規約第35条第1項)。その場合には、本投資法人は運用資産を担保として提供することができます(規約第35条第2項)。借入金及び投資法人債(短期投資法人債を含みます。)発行の限度額は、それぞれ1兆円とし、その合計額が1兆円を超えないものとします(規約第35条第3項)。

② 金商法及び投信法による制限

本投資法人は金商法及び投信法による投資制限に従います。主なものは次のとおりです。

(イ) 本資産運用会社による運用制限

登録を行った投資法人は、金融商品取引業者(資産運用会社)にその資産の運用にかかる業務の委託をしなければなりません。本資産運用会社は、資産の運用にかかる業務に関して一定の行為を行うことが禁止されており、結果的に、本投資法人が一定の投資制限に服することになります。かかる禁止行為のうち、主なものは次のとおりです。

a. 自己取引等

資産運用会社が自己又はその取締役若しくは執行役との間における取引を行うことを内容とした運用を行うこと(金商法第42条の2第1号)。但し、投資者の保護に欠け、若しくは取引の公正を害し、又は金融商品取引業の信用を失墜させるおそれのないものとして金融商品取引業等に関する内閣府令(平成19年内閣府令第52号、その後の改正を含みます。以下「業府令」といいます。)第128条で定めるものを除きます。

b. 運用財産相互間の取引

資産運用会社が運用財産相互間において取引を行うことを内容とした運用を行うこと(金商法第42条の2第2号)。但し、投資者の保護に欠け、若しくは取引の公正を害し、又は金融商品取引業の信用を失墜させるおそれのないものとして業府令第129条で定めるものを除きます。

c. 第三者の利益を図る取引

資産運用会社が特定の金融商品等に関し、取引に基づく価格、指数、数値又は対価の額の変動を利用して自己又は登録投資法人以外の第三者の利益を図る目的をもって、正当な根拠を有しない取引を行うことを内容とした運用を行うこと(金商法第42条の2第3号)。

d. 投資法人の利益を害する取引

資産運用会社が通常取引の条件と異なる条件で、かつ、当該条件での取引が登録投資法人の利益を害することとなる条件での取引を行うことを内容とした運用を行うこと(金商法第42条の2第4号)。

e. その他業府令で定める取引

上記の他、資産運用会社が行う行為のうち、投資者の保護に欠け、若しくは取引の公正を害し、又は金融商品取引業の信用を失墜させるおそれのあるものとして業府令で定める以下の行為（金商法第42条の2第7号、業府令第130条）。

- (i) 資産運用会社が自己の監査役、役員に類する役職にある者又は使用人との間における取引を行うことを内容とした運用を行うこと（業府令第128条各号に掲げる行為を除きます。）（業府令第130条第1項第1号）。
- (ii) 資産運用会社が自己又は第三者の利益を図るため、登録投資法人の利益を害することとなる取引を行うことを内容とした運用を行うこと（同項第2号）。
- (iii) 第三者（資産運用会社の親法人等及び子法人等を含みます。）の利益を図るため、その行う投資運用業に関して運用の方針、運用財産の額又は市場の状況に照らして不必要と認められる取引を行うことを内容とした運用を行うこと（同項第3号、金商法第44条の3第1項第3号）。
- (iv) 他人から不当な制限その他の拘束を受けて運用財産の運用を行うこと（同項第4号）。
- (v) 有価証券の売買その他の取引等について、不当に取引高を増加させ、又は作為的な値付けをすることを目的とした取引を行うことを内容とした運用を行うこと（同項第5号）。
- (vi) 第三者の代理人となって当該第三者との間における取引を行うことを内容とした運用を行うこと（但し、資産運用会社が予め個別の取引毎に全ての権利者に当該取引の内容及び当該取引を行おうとする理由を説明し、当該権利者の同意を得て行うものを除きます。）（同項第6号）。

(ロ) 同一株式の取得制限

投資法人は、同一の法人の発行する株式にかかる議決権を、保有する当該株式にかかる議決権の総数の100分の50を超えて取得することができません（投信法第194条、投信法施行規則第221条）。もともと、投資法人が、国外の特定資産について、当該特定資産が所在する国の法令等の制限により、不動産の取得等を行うことができない場合において、専ら不動産の取得等を行うことを目的とする法人の株式を取得するときはこの限りではないとされます（投信法第194条第2項）。

(ハ) 自己投資口の取得及び質受けの制限

投資法人は、当該投資法人の投資口を取得し、又は質権の目的として受けることができません。但し、次に掲げる場合において当該投資口を取得するときは、この限りではありません（投信法第80条第1項）。

- a. その資産を主として不動産等資産に対する投資として運用することを目的とする投資法人が、投資主との合意により当該投資法人の投資口を有償で取得することができる旨を規約で定めた場合。
- b. 合併後消滅する投資法人から当該投資口を承継する場合
- c. 投信法の規定により当該投資口の買取りをする場合
- d. その他内閣府令で定める場合

なお、本投資法人は、投資主との合意により本投資法人の投資口を有償で取得することができる旨、規約で定めています（規約第5条第2項）。

(ニ) 子法人による親法人投資口の取得制限

子法人（投資法人が他の投資法人の発行済投資口（投資法人が発行している投資口をいいます。）の過半数の投資口を有する場合における当該他の投資法人をいいます。以下同じです。）は、次に掲げる場合を除く他、その親法人（他の投資法人を子法人とする投資法人をいいます。以下同じです。）である投資法人の投資口（以下「親法人投資口」といいます。）を取得することができません（投信法第81条第1項）。

- a. 合併後消滅する投資法人から親法人投資口を承継する場合
- b. その他内閣府令で定める場合

(ホ) 利害関係人等との一定の取引制限（投資法人の事前同意）

投資法人とその資産運用会社の利害関係人等との間で不動産又は有価証券の取得、譲渡又は貸借の取引が行われる場合には、当該資産運用会社は、予め、当該投資法人の同意（役員会の承認を必要とします。）を得なければならないとされます（投信法第201条の2）。但し、一定の軽微基準に該当する場合は、この限りではありません（同条第1項かつこ書き、投信法施行規則第245条の2）。

③ その他の投資制限

(イ) 有価証券の引受け及び信用取引

有価証券の引受け及び信用取引は行いません。

(ロ) 集中投資

集中投資について法令上制限はありません。なお、不動産の種類による分散投資に関する方針について、前記「(1) 投資方針 ① 基本方針 (ロ) アコモデーション資産への投資」をご参照ください。

(ハ) 他のファンドへの投資

他のファンド（投資証券及び投資信託の受益証券）への投資について、規約上の制限はありません。

3【投資リスク】

(1) リスク要因

以下には、本投資口への投資に関してリスク要因となる可能性があるとして本書の日付現在において考えられる主な事項を記載しています。また、これらの事項は、本投資法人の投資法人債（短期投資法人債を含みます。別段の記載がない限り、以下同じとします。）への投資に関してもリスク要因となる可能性があります。但し、以下は本投資口及び投資法人債への投資に関する全てのリスクを網羅したのではなく、記載されたリスク以外のリスクも存在します。また、本投資法人が取得した不動産又は個別の信託受益権の信託財産である不動産（以下「信託不動産」といいます。）特有のリスクについては、後記「5 運用状況 (2) 投資資産 ③ その他投資資産の主要なもの (ロ) 運用資産の個別概要」を併せてご参照ください。

本投資法人は、可能な限りこれらリスクの発生回避及びリスクが発生した場合の適切な対応に努める方針ですが、回避及び対応が結果的に十分であるとの保証はありません。

以下に記載するリスクが現実化した場合、本投資口の市場価格は下落すると考えられ、その結果、本投資口への投資価額を下回る可能性があり、また、投資法人債については、投資元本の欠損が生じる可能性があります。さらには、本投資法人の純資産額の低下その他財務状況の悪化により、分配金の額が低下する可能性があります。

各投資家は、自らの責任において、本「3 投資リスク」を含む本書の記載事項を慎重に検討した上で本投資口に関する投資判断を行う必要があります。

本「3 投資リスク」に記載されているリスク項目は、以下のとおりです。

① 一般的なリスク

- (イ) 金銭の分配に関するリスク
- (ロ) 投資口の売却及び換金性に関するリスク
- (ハ) 本投資口の市場性及び価格変動に関するリスク
- (ニ) 支配権獲得によるリスク
- (ホ) 投資法人の法律上、税制上、その他諸制度の取扱いに関するリスク
- (ヘ) 投資口等の追加発行に関するリスク

② 商品設計及び関係者に関するリスク

- (イ) 投資口の商品性に関するリスク
- (ロ) 収入及び費用、キャッシュ・フローの変動に関するリスク
- (ハ) ローン・トゥー・バリュー・レシオに関するリスク
- (ニ) 借入れ及び投資法人債に関するリスク
- (ホ) インサイダー取引規制等に関するリスク
- (ヘ) 本投資法人以外の関係者（本資産運用会社を含みます。）への依存に関するリスク
- (ト) 本投資法人の運営に関与する法人の利益相反等に関するリスク
- (チ) 三井不動産グループへの依存に関するリスク
- (リ) 役員の職務遂行にかかるリスク
- (ヌ) プロパティ・マネジメント会社に関するリスク
- (ル) 本投資法人の投資方針の変更に関するリスク
- (ヲ) 投資対象を主として居住用不動産としていることによるリスク
- (ワ) 本投資法人が倒産し又は登録を取り消されるリスク

③ 不動産関連リスク：賃貸事業リスク（マーケットリスクを含みます。）

- (イ) 不動産の流動性、取引コスト等に関するリスク
- (ロ) 物件の取得競争に関するリスク
- (ハ) テナントの誘致競争に関するリスク
- (ニ) 未稼働物件（開発物件を含みます。）の取得に関するリスク
- (ホ) 賃料収入の減少に関するリスク
- (ヘ) 不動産の偏在に関するリスク
- (ト) 不動産の売却に伴う責任に関するリスク

④ 不動産関連リスク：物的・法的リスク

- (イ) 不動産の法的及び物的欠陥・瑕疵に関するリスク
- (ロ) 有害物質に関するリスク
- (ハ) 不動産に関する事故等に関するリスク

- (ニ) 不動産に関する災害等に関するリスク
 - (ホ) 不動産の運用費用等に関するリスク
 - (ヘ) 不動産に係る行政法規・条例等に関するリスク
 - (ト) 法令の改正等に関するリスク
- ⑤ 不動産関連リスク：権利関係リスク
- (イ) 土地の境界紛争等に関するリスク
 - (ロ) 共有物件に関するリスク
 - (ハ) 区分所有物件に関するリスク
 - (ニ) 借地物件に関するリスク
 - (ホ) 借家物件に関するリスク
 - (ヘ) 不動産に係る所有者責任に関するリスク
 - (ト) 売主等の倒産等の影響を受けるリスク
 - (チ) 底地物件に関するリスク
- ⑥ 不動産関連リスク：テナントリスク
- (イ) わが国における不動産の賃貸借契約に関するリスク
 - (ロ) 入居者の不動産の利用状況に関するリスク
 - (ハ) テナント集中に関するリスク
 - (ニ) マスターリースに関するリスク
 - (ホ) テナント又は連帯保証人の支払能力に関するリスク
 - (ヘ) 転貸に関するリスク
 - (ト) 敷金・保証金の利用に関するリスク
- ⑦ 不動産関連リスク：その他
- (イ) 専門家による報告書等に関するリスク
 - (ロ) 不動産に関する権利関係の複雑性及び登記に公信力がないことによるリスク
 - (ハ) フォワード・コミットメントに関するリスク
- ⑧ 信託受益権に関するリスク
- (イ) 信託受益者として負うリスク
 - (ロ) 信託受益権の流動性に関するリスク
 - (ハ) 信託受託者に関するリスク
- ⑨ 匿名組合出資持分への投資に関するリスク
- ⑩ 税制等に関するリスク
- (イ) 配当等の額の損金算入に関する課税の特例の適用に関する一般的なリスク
 - (ロ) 過大な税負担の発生により支払配当要件が満たされないリスク
 - (ハ) 減損会計の適用に関するリスク
 - (ニ) 追加的な税金支払発生のリスク及び支払配当要件が満たされないリスク
 - (ホ) 不動産の取得に伴う軽減税制が適用されないリスク
 - (ヘ) 同族会社に該当するリスク
 - (ト) 借入金に係る配当等の額の損金算入要件に関するリスク
 - (チ) 投資口を保有する投資主数に関するリスク
 - (リ) 一般的な税制の変更に関するリスク
- ⑪ その他アコモデーション資産に関するリスク
- (イ) その他アコモデーション資産の賃貸に関するリスク

① 一般的なリスク

(イ) 金銭の分配に関するリスク

本投資法人は前記「2 投資方針 (3) 分配方針」に記載の分配方針に従って、投資主に対して金銭の分配を行う予定ですが、分配の有無、金額及びその支払いは、いかなる場合においても保証されるものではありません。

(ロ) 投資口の売却及び換金性に関するリスク

本投資法人は、投資主からの請求による投資口の払戻しを行わないクローズド・エンド型であるため、投資主が本投資口を換金する手段としては、投資主総会での決議に基づき本投資法人が解散し、清算される場合の残余財産分配請求権等を除き、原則として取引市場を通じた売却によることとなります(注)。本投資口の不動産投信市場における売却が困難又は不可能となった場合、投資主は、本投資口を希望する時期及び条件で換金できない可能性があります。

(注) これらの他、本投資法人は、投信法第80条第1項第1号及び規約第5条第2項に基づき、投資主との合意により自己投資口を有償で取得することが可能です。

(ハ) 本投資口の市場性及び価格変動に関するリスク

本投資口の市場価格は、金融商品取引所における投資家の需給により影響を受けるほか、金利情勢、経済情勢その他市場を取り巻く様々な要素の影響を受けます。

本投資法人は、不動産及び不動産を主たる裏付けとする信託の受益権を含む有価証券その他の資産を主な投資対象としていますが、不動産の価格は、不動産市況、社会情勢その他の要因を理由として変動します。さらに不動産の流動性は一般に低いため、望ましい時期に不動産を売却することができない可能性や、仮に売却できた場合でも売却価格が下落する可能性等もあります。これらの要因により本投資法人の資産の価値が下落する可能性があります。かかる資産の価値の下落が本投資口の市場価格の下落をもたらす可能性があります。

また、不動産投信市場の将来的な規模及び同市場における流動性の不確実性、法制や税制の変更、大口投資主による多数の投資口の売却等が本投資口の価格形成に影響を及ぼす可能性があります。

これらの諸要素に起因して本投資口の市場価格が下落した場合、投資家が損失を被る可能性があります。

(ニ) 支配権獲得によるリスク

本投資法人の投資口につき支配権獲得を意図した取得が行われた場合には、支配権を獲得した後の投資主総会での決議等の結果として、本投資法人の運用方針、運営形態等が投資家の想定し得なかった方針、形態等に変更される可能性があります。

(ホ) 投資法人の法律上、税制上、その他諸制度の取扱いに関するリスク

投資法人は、一般に、投信法に基づき不動産等資産を主たる投資対象としています。平成26年12月1日に改正投信法が施行され、今後も、投資法人に関する法律上、税制上その他諸制度の取扱い若しくは解釈が大幅に変更され、又は新たな法令が制定される可能性があります。それに伴い、本投資法人の現在の運用方針、運営形態等の変更が必要となる可能性があります。その結果、本投資法人の存続、収益の状況に悪影響を及ぼす可能性があります。

(ヘ) 投資口等の追加発行に関するリスク

本投資法人は規約に従い、今後も投資口を随時追加発行することがあり、投資口が追加発行された場合、既存の投資主が有する投資口の本投資法人の全投資口に対する割合は低下することとなります。また、期中において追加発行された投資口に対して、その保有期間にかかわらず、既存の投資主が有する投資口と同額の金銭の分配が行われることとなり、既存の投資口への分配額に影響を与える可能性があります。更に、追加発行の結果、本投資法人の1口当たりの純資産額や市場における需給バランスが悪影響を受けることがあります。なお、投信法第88条の2以下による新投資口予約権の無償割当て(いわゆるライツ・オフエリング)が導入され、今後、本投資法人がこのライツ・オフエリングを行うような事態となったときは、同様に、本投資口の1口当たりの価値の希薄化が生じる可能性もありえます。

② 商品設計及び関係者に関するリスク

(イ) 投資口の商品性に関するリスク

本投資法人の投資口は、株式会社における株式に類似する性質を持ち、元本の保証が行われる商品ではなく、また、換金時に投資金額以上の回収を図ることができる保証もありません。従って、投資金額の回収や利回りは本投資法人の運用及び財産の状況並びに様々な経済状況等に影響されます。

また、本投資法人について清算又は破産手続その他の倒産手続が開始された場合、本投資口への投資金額の全部又は一部が回収できない可能性があります。

(ロ) 収入及び費用、キャッシュ・フローの変動に関するリスク

本投資法人の収益は、主として本投資法人が保有する運用資産からの賃料収入に依存しています。運用資産にかかる賃料収入は、資産の稼働率の低下、賃料水準の低下、テナントによる賃料の支払債務の不履行・遅延等により、大きく減少する可能性があります。本投資法人は、本資産運用会社を通じて良質のテナントを確保

すべく努力しますが、その目的が達成されるとは限りません。テナントの入居時には支払能力又は信用状態を審査しますが、これらは入居後に悪化する可能性もあります。また、当該資産に関して締結される賃貸借契約に基づく賃料が、一般的な賃料水準に比して適正な水準にあるとは限りません。また、収入の減少・費用の増加だけでなく、退去するテナントへの敷金の返還、多額の資本的支出、未稼働資産の取得等が本投資法人のキャッシュ・フローに悪影響を与える可能性もあります。

賃料収入の他、資産の売却に伴う収入（いわゆるキャピタルゲイン）が発生する可能性があります。資産売却に伴う収入は恒常的に発生するものではなく、本投資法人の運用方針や不動産市場の環境に左右されるものであり、安定的に得られるとはいえません。また、資産の売却に伴い損失が発生する場合があります。

一方、資産関連費用としては、物件管理委託費、修繕費、公租公課、信託報酬、水道光熱費、保険料、減価償却費、テナント募集関係費及びその他賃貸事業費用等があります。かかる費用の額は状況により増加する可能性があります。

このように、資産の運用には収入、費用及びキャッシュ・フローの変動等の様々な収益変動に関するリスクがあり、これらの事由が発生した場合、本投資法人の財務状況等に悪影響を与えるおそれがあります。

(ハ) ローン・トゥー・バリュー・レシオに関するリスク

本投資法人は、ローン・トゥー・バリュー・レシオ（LTV）の上限について、60%を目途としますが、資産の取得等に伴い、一時的に60%を超える可能性があります。LTVが高まった場合、一般的に、分配可能金額が金利変動の影響を受け易くなり、その結果投資主への分配金額が減少するおそれがあります。

(ニ) 借入れ及び投資法人債に関するリスク

本投資法人は、本書に記載の投資方針に従い、継続的に適格機関投資家からの借入れ及び投資法人債の発行による資金調達を行うことを予定しています。借入れ及び投資法人債の発行に関し、主として以下のようリスクがあります。

- ① 借入れ及び投資法人債の発行の可能性及びその条件（金利、担保提供及び財務制限条項等を含みます。）は、本投資法人の収益性、財務状況、その時々市場動向、金利情勢その他様々な要因による影響を受けません。従って、既存の借入れ及び投資法人債の返済を目的とする場合も含め、今後本投資法人の希望する時期及び条件で借入れ及び投資法人債の発行を行うことができることの保証はありません。
- ② 借入れ又は投資法人債（ここでは短期投資法人債を含みません。）の発行は無担保を原則としますが、今後、運用資産に担保を設定した場合、担保解除の手續その他の事情により、資産を希望どおりの時期又は価格で売却できない可能性があり、また一定の条件（例えば、財務制限条項等による制約等を含みます。）のもと、追加担保設定が要求され又は早期返済を強いられる可能性があり、これらの場合、本投資法人の希望しない条件での借替え資金の調達又は資産売却による返済を余儀なくされることとなる可能性があります。
- ③ 更に、本投資法人のキャッシュ・フロー、金利情勢その他の理由により、本投資法人が保有する運用資産を処分しなければ借入れ及び投資法人債の返済ができなくなる可能性があります。この場合、本投資法人の希望しない時期、売却価格及び条件で運用資産を処分せざるを得ない状況も想定されます。
- ④ 本投資法人が借入れ又は投資法人債について債務不履行となった場合、それらの債権者により本投資法人の資産に対して仮差押え・差押え等が行われることがある他、本投資法人に対して破産手續等の倒産手續の申立が行われる可能性があります。

上記①ないし④又はそれ以外の事由により借入れ又は投資法人債に関するリスクが顕在化した場合、本投資法人の財務状況等又は投資主への金銭の分配等に悪影響を及ぼす可能性があります。

(ホ) インサイダー取引規制等に関するリスク

上場投資法人等の発行する投資口等へのインサイダー取引規制の導入等を定めた金融商品取引法等の一部を改正する法律（平成25年法律第45号）が平成25年6月に成立し、平成26年4月1日より施行されました。したがって、本投資法人の関係者が立場上、何らかの重要事実を知り、その公表前に本投資口の取引を行った場合、金商法上インサイダー取引規制に抵触することになります。なお、本資産運用会社及び投資法人は、これまでも各々、自発的に内部規程及び規則を設け、内部者が本投資口に係る取引を行うことを制限してきました。

しかしながら、本投資法人、本資産運用会社その他の内部者が本投資法人や投資口に係る未公表の内部情報を知りつつ投資口等に係るインサイダー取引規制に違反する取引を行うことがないとの保証はなく、その場合には、取引市場における本投資口に対する投資家の信頼を害し、ひいては本投資口の流動性の低下や市場価格の下落等の悪影響をもたらす可能性があります。

(ヘ) 本投資法人以外の関係者（本資産運用会社を含みます。）への依存に関するリスク

本投資法人は、投信法に基づき、資産の運用を本資産運用会社に、資産の保管を資産保管会社に、一般事務を一般事務受託者にそれぞれ委託しています。本投資法人の円滑な業務遂行の実現のためにはこれらの者の能力、経験及びノウハウに拠るところが大きいと考えられますが、これらの者が業務遂行に必要な人的・財政的基盤等を必ずしも維持できる保証はありません。

これらの者について業務の懈怠その他義務違反があった場合、本投資法人の財務状況等及びその存続に悪影響を及ぼす可能性があります。

また、一定の場合には、本資産運用会社、資産保管会社及び一般事務受託者との委託契約が解約されることがあります。投信法上、資産の運用、資産の保管及び一般事務に関しては第三者への委託が制度化されているため、これらの委託契約が解約された場合には、本投資法人は新たな資産運用会社、資産保管会社又は一般事務受託者を選任し委託する必要があります。しかし、新たな資産運用会社、資産保管会社又は一般事務受託者を選任できる保証はありません。仮に選任できたとしても、資産運用会社等の変更は、本投資法人の借入金債務及び投資法人債の期限の利益の喪失事由となる可能性があります。速やかに選任できない場合には、本投資法人の存続及び収益等に悪影響を及ぼす可能性があります。

(ト) 本投資法人の運営に関与する法人の利益相反等に関するリスク

本資産運用会社、本投資法人の資産保管会社若しくは一般事務受託者又は本資産運用会社の株主及び親法人等若しくは本資産運用会社の役職員の出向元企業、それらの子会社又は関連会社等、本投資法人に現在関与し又は将来関与する可能性がある法人は、それぞれの立場において自己又は第三者の利益を図ることが可能な立場であり、また別の立場（例えば、運用資産の賃借人、資産管理業務受託者又は出資者等）において本投資法人に関与する可能性があります。

投信法上、本資産運用会社、資産保管会社や一般事務受託者は、本投資法人のため忠実に、かつ本投資法人に対し、善良な管理者の注意をもって事務ないし業務を遂行することが義務付けられています。しかしながら、これらの者による業務の懈怠その他義務の違反が発生しないとの保証はありませんし、特に本資産運用会社は他の投資法人等の資産運用会社となる可能性があり、その場合、上記の善管注意義務や忠実義務等の存在にもかかわらず、本投資法人に不利益となる意思決定を行う可能性を否定できません。また、本資産運用会社の株主は本資産運用会社を介して本投資法人が行う取引について、それぞれの立場において自己又は第三者の利益を図ることが可能な立場にあります。加えて、当該株主は、自ら不動産投資、運用業務を現在行っており又は将来行うことがある他、資産運用業務を行う他の会社に出資を現在行っており又は将来行う可能性があります。そのため、本資産運用会社が、当該株主に有利な条件で、本投資法人にかかる資産を取得させることにより、当該株主の利益を図るおそれがあります。このような利益相反行為がなされ又は義務違反が生じた場合、本投資法人の財務状況等に悪影響を及ぼす可能性があります。

(チ) 三井不動産グループへの依存に関するリスク

本投資法人が資産の運用を委託する本資産運用会社は、三井不動産の100%子会社です。本資産運用会社は、三井不動産との間において不動産情報・アドバイザーサービス提供契約を締結しており、また、三井不動産グループの一社である三井不動産住宅リースとの間ではプロパティ・マネジメント基本合意書を締結しています。このように本投資法人の業務は三井不動産グループと緊密な関係にあるといえます。また、本資産運用会社の代表取締役伊倉健之は、三井不動産から本資産運用会社へ出向し、本投資法人の執行役員を兼職しています。

しかしながら、本投資法人が三井不動産又は三井不動産グループが資産の運用を受託する特別目的会社等から必ず希望する価格で適切と考える資産を適時に取得できるとの保証はありません。また本資産運用会社と三井不動産グループとの良好な関係（上記の契約の相手方との契約関係を含みます。）が今後も常に維持され拡大されるとの保証もありません。更に、三井不動産グループの財務状況や外部評価が今後低下しないとの保証もありません。このような場合、本投資法人の財務状況等は悪影響を受ける可能性があります。

また、三井不動産グループは、不動産投資及び運用業務を自ら行い、不動産投資及び運用業務を行う第三者に出資を行い、又は第三者より不動産投資及び運用を受託する等、様々な形で不動産に関連する業務を行っています。従って、本投資法人ないし本資産運用会社と三井不動産グループ各社とが特定の資産の取得、賃貸借、管理運営、処分等に関して競合する可能性があります。このような場合、本資産運用会社は三井不動産の100%子会社であり、三井不動産グループに有利な条件で三井不動産グループ又はその顧客の利益を図ることが可能な立場にあります。このため、本資産運用会社が本投資法人の利益を優先せず、三井不動産グループ各社又はその顧客の利益を優先させる場合、本投資法人は期待した利益をあげられないおそれがあります。

(リ) 役員の職務遂行にかかるリスク

投信法上、投資法人を代表しその業務執行を行う執行役員及び執行役員の職務の監督等を行う監督役員は、投資法人からの受任者として善管注意義務及び忠実義務を負っています。本投資法人の執行役員又は監督役員が、職務遂行上、善管注意義務又は忠実義務に反する行為を行った場合、結果として投資主が損害を受ける可能性があります。なお、本投資法人においては執行役員2名のうち1名が本資産運用会社の代表取締役を兼任しています。

(ヌ) プロパティ・マネジメント会社に関するリスク

建物の保守管理並びにテナントの募集及び管理を含めたプロパティ・マネジメント業務全般の成否は、プロパティ・マネジメント会社の能力、経験、ノウハウによるところが大きく、これらに強く依存することになります。しかし、プロパティ・マネジメント会社においてかかる業務遂行に必要な人的・財政的基盤が維持される保証はなく、また、プロパティ・マネジメント会社による業務の懈怠その他義務違反があった場合には、本投資法人の収益及び存続等に悪影響を及ぼす可能性があります。また、プロパティ・マネジメント会社が、破産及びその他の法的倒産手続等により業務遂行能力を喪失する場合には、本投資法人の日常の業務遂行に影響を及ぼすことになり、投資主への金銭の分配に影響を与える可能性があります。

(ル) 本投資法人の投資方針の変更に関するリスク

本投資法人の規約記載の資産運用の対象及び方針等の基本的な事項の変更には、投資主総会の承認が必要ですが、本資産運用会社が定めたより詳細な資産運用ガイドライン等については、投資主総会の承認を経ることなく変更することが可能であるため、本投資法人の投資主の同意の有無にかかわらず、変更される可能性があります。

(ロ) 投資対象を主として居住用不動産としていることによるリスク

本投資法人は、主として居住の用に供される不動産が本体又は裏付けとなっている資産に特化して投資するものとしており、そのため、本投資法人の収益は賃貸住宅市場等の好不況に応じて変動する傾向にあるといえます。また、居住用不動産による収益は必ずしも居住用以外の用途の不動産による収益と同様の傾向を示すとは限りません。従って、住宅以外の用途の不動産による収益が向上する傾向にある場合であっても、本投資法人の業績が同様に上昇傾向を示すとは限りません。

(ハ) 本投資法人が倒産し又は登録を取り消されるリスク

本投資法人は、破産法（平成16年法律第75号、その後の改正を含みます。以下「破産法」といいます。）、民事再生法（平成11年法律第225号、その後の改正を含みます。以下、「民事再生法」といいます。）及び投信法上の特別清算手続（投信法第164条）に服します。

本投資法人は、投信法に基づいて投資法人としての登録を受けていますが、一定の事由が発生した場合に投信法に従ってその登録が取り消される可能性があります（投信法第216条）。その場合には、本投資口の上場が廃止され、本投資法人は解散し、清算手続に入ります。

本投資法人が清算される場合、投資主はすべての債権者への弁済（投資法人債の償還を含みます。）後の残余財産による分配からしか投資金額を回収することができません。このため、投資主は、投資金額の全部又は一部について回収することができない可能性があります。

③ 不動産関連リスク：賃貸事業リスク（マーケットリスクを含みます。）

本③項ないし下記⑦項までに記載のリスクは、主として本投資法人が不動産を直接に取得する場合を念頭においたものですが、本投資法人が不動産を裏付けとする信託受益権及びその他の資産を取得する場合においてもほぼ同様に当てはまります。

(イ) 不動産の流動性、取引コスト等に関するリスク

不動産は、一般に流動性が相対的に低い資産と考えられています。またそれぞれの物件の個性が強いため、類似の物件が類似の価格で売買されるとは限らず、不動産鑑定士による鑑定評価が市場価格や適正価格であるとの保証もなく、また不動産鑑定士を含む多くの関係者による調査や売買の相手先との交渉等、取得及び売却の手續に多くの時間と費用を要します。本投資法人は保有する資産からの収益獲得を主な目的としており、資産の取得及び売却の手續に予想よりも多くの時間と費用が費やされた場合又は資産の取得若しくは売却ができなかった場合、本投資法人の財務状況等に悪影響をもたらす可能性があります。

特に、不動産が共有物件又は区分所有物件である場合、あるいは土地と建物が別人の所有に属する場合等権利関係の態様によっては、取得又は売却の手續により多くの時間と費用を要することがあり、場合によっては取得又は売却ができない可能性があります。また、経済環境や不動産需給関係の影響や個別性の高い不動産の調査に要する時間及び費用によっては、本投資法人が取得を希望する資産を希望どおりの時期・条件で取得できず、又は本投資法人が売却を希望する資産を希望どおりの時期・条件で売却できない可能性があり、その結果、本投資法人の投資方針に従った運用ができず、本投資法人の財務状況等が悪影響を受ける可能性があります。

(ロ) 物件の取得競争に関するリスク

本投資法人は、規約において、主として東京圏、全国の主要都市並びにそれらの周辺通勤圏に立地する主として居住の用に供される不動産が本体又は裏付けとなっている不動産関連資産に投資することによって、中長期的観点から、安定的な収益の確保と着実な運用資産の成長を目指し、資産の運用を行うことをその投資の基本方針としています。しかしながら、本投資法人は、不動産投資信託その他のファンド、大小の投資家等との間の不動産の獲得競争により、そもそも物件を取得できない又は投資採算の観点から希望した条件で資産取得ができない等の事情により、本投資法人が利回りの向上や収益の安定化等のために最適と考える資産のポート

フォリオを実現できない可能性があります。その他、本書記載の様々なリスクや要因により、本投資法人がその投資方針に従った運用を行うことができない場合、本投資法人の財務状況等に悪影響を与える可能性があります。

(ハ) テナントの誘致競争に関するリスク

不動産は、他の不動産とのテナント誘致競争にさらされるため、競合する不動産の新築、リニューアル等による競争条件の変化や、競合不動産の募集賃料水準の引下げ等により、賃料引下げや稼働率の低下を余儀なくされる可能性があります。そうした場合、本投資法人の財務状況等が悪影響を受ける可能性があります。

(ニ) 未稼働物件（開発物件を含みます。）の取得に関するリスク

本投資法人は、前記「2 投資方針（1）投資方針 ③ ポートフォリオ構築方針（ハ）投資基準」に記載のとおり、原則として、引渡時点において稼働中の資産を取得します。しかし、本投資法人は、投資額、稼働予定時期、収益予想等を総合的に判断し、本投資法人の運用資産の運用に与える影響を考慮の上、引渡時点において未稼働である資産を取得することができます。

新規開発物件は初期段階では未稼働資産であることが多く、この場合、既に完成し稼働中である資産を取得する場合に比べて、主として以下に例示するリスクが加わります。このようなリスクが顕在化した場合には、開発が遅延、変更又は中止され、又は売買契約どおりの引渡しを受けられない可能性があります。なお、これらのリスクは大規模修繕、増改築や再建築の場合にも同様に当てはまります。

- a. 開発途中において、地中障害物、埋蔵文化財、土壌汚染等が発見される可能性
- b. 工事請負業者の倒産又は請負契約の不履行が発生する可能性
- c. 開発コストが当初の計画を大きく上回る可能性
- d. 行政上の許認可手続又は近隣対策が必要となる可能性
- e. 開発過程において事故が生じる可能性
- f. 天変地異が発生する可能性

これら以外にも、未稼働資産が稼働状態になった後、その収益が予想を大きく下回る可能性がある他、予定された時期に収益等が得られない可能性や予定されていない費用、損害又は損失を本投資法人が被る可能性があります。このような場合、本投資法人の財務状況等に悪影響を与える可能性があります。

(ホ) 賃料収入の減少に関するリスク

本投資法人の収益の原資は、主として本投資法人が保有する運用資産からの賃料収入です。運用資産にかかる賃料収入は、稼働率の低下、賃料水準の低下、テナントによる賃料の支払債務の不履行・遅延等により減少する可能性があります。

テナントが支払うべき賃料は、賃貸借契約の更新時であるか、契約期間中であるかを問わず、賃貸人とテナントの合意により減額される可能性があります。また、テナントが賃貸人に対し、借地借家法（平成3年法律第90号、その後の改正を含みます。以下「借地借家法」といいます。）第32条に基づく賃料減額請求権を行使した場合、賃貸人の同意なしに賃料が引き下げられる可能性があります。

本投資法人からの賃借人が運用資産を転貸している場合、転貸条件は必ずしも賃貸条件と同一ではありませんが、何らかの理由で本投資法人が転借人との賃貸借契約関係を承継する場合、本投資法人の財務状況等に悪影響を与える可能性があります。

(ヘ) 不動産の偏在に関するリスク

本投資法人は、前記「2 投資方針（1）投資方針 ③ ポートフォリオ構築方針（ロ）投資エリア」に記載の投資方針のとおり、その運用資産が東京23区内に偏在する可能性があります。従って、特に同地域内の不動産が他の地域の不動産と比較して悪影響を受けた場合（例えば、東京23区内における地震その他の災害による影響、稼働率の低下、賃料水準の下落等）、本投資法人の財務状況等に悪影響を与える可能性があります。

また、資産総額に占める割合が大きい資産に関して、地震その他の災害による影響、稼働率の低下、賃料水準の下落等の事情が発生した場合、本投資法人の財務状況等に悪影響を与える可能性があります。

(ト) 不動産の売却に伴う責任に関するリスク

本投資法人が運用資産を売却した場合に、運用資産に物的又は法的な瑕疵がある場合、法令の規定に従い瑕疵担保責任を負担する可能性があります。特に、本投資法人は、宅地建物取引業法上のみなし宅地建物取引業者となりますので、買主が宅地建物取引業者でない場合には、瑕疵担保責任を負うリスクを排除できません。

また、法令の規定以外にも、売買契約上の規定に従い、物件の性状その他に関する表明保証責任や瑕疵担保責任を負う可能性があります。

これらの法令上又は契約上の表明保証責任や瑕疵担保責任を負担する場合には、買主から売買契約を解除され、又は買主が被った損害の賠償を余儀なくされる可能性があります。その場合、本投資法人の財務状況等が悪影響を受ける可能性があります。

更に、運用資産の売却においては、新所有者が賃借人に対する敷金返還債務等を承継するものと解されており、実務もこれにならうのが通常ですが、旧所有者が当該債務を免れることについて賃借人の承諾を得ていな

い場合には、旧所有者は新所有者とともに当該債務を負い続けると解される可能性があります。本投資法人についても、そのような場合に予想外の債務又は義務等を負い、本投資法人の財務状況等が悪影響を受ける可能性があります。

④ 不動産関連リスク：物的・法的リスク

(イ) 不動産の法的及び物的欠陥・瑕疵に関するリスク

不動産には権利、地盤地質、構造又は材質等に関して欠陥、瑕疵等（隠れたものを含みます。）が存在している可能性があります。また、適用される法令上の規制が遵守されていない可能性や、周辺の土地利用状況等が瑕疵や欠陥となる可能性もあります。

また、本投資法人は、原則として運用資産の売主から譲渡の時点における一定の表明及び保証を取得し、一定の瑕疵担保責任を負担させることとしています。しかし、これらの表明及び保証の内容が真実かつ正確である保証はなく、また、その期間及び責任額は一定範囲に限定されるのが通例です（なお、強制競売で購入した物件については、瑕疵担保責任の追及ができません。）。

更に、当該資産の売主が表明及び保証を行わず、若しくは制限的にしか行わない場合、又は瑕疵担保責任を負担せず、若しくは制限的にしか負担しない場合であっても、本投資法人が当該資産を取得する可能性があります。その他、資産を取得するまでの時間的制約等から、隣接地権者からの境界確定同意が取得できないまま当該資産を取得する可能性もあります。

本投資法人は特別目的会社から既に資産を取得済みであり、また今後も取得する可能性があります。売主が特別目的会社である場合、かかる売主は、責任財産を限定して瑕疵担保責任を負っていることが多いため、実際にはその責任を追及することができない可能性があります。

不動産をめぐる権利義務関係は複雑であることが多く、それ故に種々の問題を引き起こす可能性があり、また本投資法人が取得した権利が第三者の権利や行政法規等により制限を受けたり、第三者の権利を侵害することが後になって判明することもあります。

以上のような場合、本投資法人の財務状況等に悪影響を与える可能性があります。

(ロ) 有害物質に関するリスク

運用資産として取得した土地の土壌や地下水について有害物質（例：産業廃棄物やダイオキシン等）が含まれている場合、当該土地及びその上に立つ建物の価値に悪影響を及ぼす可能性があります。また、かかる有害物質を除去するために土壌等の入替や洗浄等が要請され、予想外の費用や時間が必要となる可能性があります。

土壌汚染等については、土壌汚染対策法（平成14年法律第53号、その後の改正を含みます。）が制定され、平成15年2月より施行されています。同法は、土壌の特定有害物質による汚染の状況の把握に関する措置及びその汚染による人の健康にかかる被害の防止に関する措置を定めること等により、土壌汚染対策の実施を図り、もって国民の健康を保護することを目的とするものと定めています。同法に基づき、土地の所有者、管理者又は占有者は、当該土地の土壌の鉛、砒素、トリクロロエチレンその他同法が規定する特定有害物質による汚染の状況について、都道府県知事から、調査、結果の報告を命ぜられることがあり、また、都道府県知事が土壌の特定有害物質による汚染により人の健康に係る被害が生じ又は生ずるおそれがある一定の土地があると認めるときは、その被害を防止するため必要な限度において、当該汚染の除去、当該汚染の拡散の防止その他必要な措置を講ずべきことを命ぜられることがあります。このような場合には、本投資法人に多額の負担が生じる可能性があります。もっとも、本投資法人は、かかる負担について、その土地を汚染する行為を行った者に対し費用を請求できる可能性があります。仮にかかる請求が可能であっても、その者の財産状況が悪化しているような場合には、本投資法人の損害を回復することができない可能性があります。

また、運用資産として取得した建物の建材等にアスベストその他の有害物質を含む建材等が使用されている場合若しくは使用されている可能性がある場合又はPCBが保管されている場合等には、状況によって当該建物及びその敷地の価値に悪影響を及ぼす可能性があります。更に、かかる有害物質を除去するために建材等の全面的又は部分的交換や保管・撤去費用等が必要となり、予想外の費用や時間が必要となる可能性があります。

更に、かかる有害物質によって第三者が損害を受けた場合には、運用資産の所有者として損害を賠償する義務が発生する可能性があります。

以上のような場合、本投資法人の財務状況等が悪影響を受ける可能性があります。

(ハ) 不動産に関する事故等に関するリスク

火災、破裂、爆発、落雷、風災、ひょう災、雪災、水災、電氣的事故、機械的事故その他偶然不測の事故等の災害により、運用資産が滅失、劣化又は毀損し、その価値が影響を受ける可能性があります。このような場合には、滅失、劣化又は毀損した個所を修復するため一定期間建物が不稼働を余儀なくされることにより賃料収入が減少し、又は当該不動産の価値が下落する結果、投資主に損害を与える可能性があります。本書の日付現在、本投資法人が保有する全ての運用資産に関しては、火災保険等の保険契約が締結されており、今後本投

資法人が取得する運用資産に関しても同等の基準により保険を付保する予定ですが、運用資産の個別事情により保険契約が締結されない場合、保険契約で支払われる上限額を上回る損害が発生した場合、保険契約でカバーされない事故（例えば、故意によるもの、戦争やテロ行為等に基づくものは必ずしも全て保険でカバーされるものとは限りません。）が発生した場合又は保険契約に基づく支払いが保険会社により行われず若しくは遅れる場合がある他、火災、洪水等の災害によりテナントの支払能力等が悪影響を受ける可能性があります。

また、保険金が支払われた場合であっても、行政規制その他の理由により運用資産を事故発生前の状態に回復させることができない可能性もあります。

このような場合には、本投資法人の財務状況等が悪影響を受ける可能性があります。

(ニ) 不動産に関する災害等に関するリスク

地震火災、地震破裂、地震倒壊、噴火、津波等の災害により運用資産が滅失、劣化又は毀損し、その価値が影響を受ける可能性があります。また、地震火災、地震破裂、地震倒壊、噴火、津波等の災害によりテナントの支払能力等が悪影響を受ける可能性があります。なお、本投資法人は、災害発生時の影響と保険料負担を比較考慮して付保方針を決定しますが、本書の日付現在、本投資法人が保有する運用資産については地震保険、地震家賃保険は付保していません。

(ホ) 不動産の運用費用等に関するリスク

運用資産につき滅失、毀損又は劣化等が生じ、修繕が必要となる場合には、かかる修繕に関連して多額の費用を要する場合があります。また、かかる修繕が困難又は不可能な場合には、運用資産からの収入が減少し、資産の価格が下落する可能性があります。

更に、経済状況によっては、水道光熱費等の費用の高騰、不動産管理や建物管理に係る費用、備品調達等の管理コスト及び各種保険料等のコストの上昇、租税公課の増大その他の理由により、資産の運用に関する費用が増加する可能性があります。一方で、運用資産からの収入がこれに対応して増加するとの保証はありません。

このような場合には、本投資法人の財務状況等が悪影響を受ける可能性があります。

(ヘ) 不動産に係る行政法規・条例等に関するリスク

不動産のうち建物は、建築物の敷地、構造、設備及び用途に関する基準等を定める建築基準法の規制に服します。その建築時点（正確には建築確認済証取得時点）においては、建築基準法上及び関連法令上適格であった建物でも、その後の建築基準法等の改正に基づく規制の変更により、変更後の規制の下では不適格になることがあります（いわゆる既存不適格）。かかる既存不適格の建物の建替え等を行う場合には、現行の規定に合致させる必要があるため、追加的な負担が必要となる可能性が高く、また、現状と同規模の建築物を建築できない可能性もあります。

その他にも、土地収用法（昭和26年法律第219号、その後の改正を含みます。）、土地区画整理法（昭和29年法律第119号、その後の改正を含みます。）、環境保護を目的とする法令、都市計画、その他不動産に係る様々な行政法規や各地の条例による規制が運用資産である不動産に適用される可能性があります。この場合、当該不動産を処分するときや建替え等を行うときに、事実上の困難が生じたり、これらの義務を遵守するための追加的な負担が生じる可能性があります。

(ト) 法令の改正等に関するリスク

将来的に環境保護を目的とする法令等が制定・施行され、運用資産につき大気、土壌、地下水等の汚染に係る調査義務、除去義務、損害賠償義務等が課される可能性があります。また、消防法その他不動産の建築・運営・管理に影響する関係法令や条例の改正により、不動産の管理費用等が増加する可能性があります。更に、建築基準法、都市計画法の改正、新たな立法、収用、再開発、区画整理等の行政行為等により運用資産に関する権利が制限される可能性があります。このような法令の変更又は行政行為等が本投資法人の収益に悪影響をもたらす可能性があります。

⑤ 不動産関連リスク：権利関係リスク

(イ) 土地の境界紛争等に関するリスク

土地の境界に関する紛争が発生した場合には、所有敷地の面積の減少や、損害賠償責任の負担を余儀なくされる等、不動産について予定外の費用又は損失が発生する可能性があります。同様に、越境物の存在により、不動産の利用が制限され賃料に悪影響を与える可能性や、越境物の除去等のために追加費用が発生する可能性もあります。これらの結果、本投資法人の財務状況等が悪影響を受けるおそれがあります。

(ロ) 共有物件に関するリスク

不動産が第三者との間で共有されている場合には、当該不動産の持分を譲渡する場合における他の共有者の先買権又は優先交渉権、譲渡における一定の手續の履践等、共有者間で締結される協定書又は規約等による一定の制限に服する場合があります。

共有物の管理は、共有者間で別段の定めがある場合を除き、共有者の持分の過半数で行うものとされているため（民法第252条）、持分の過半数を有していない場合には、当該不動産の管理について本投資法人の意向を反映させることができない可能性があります。

また、共有者は共有物の分割請求権を有するため（民法第256条）、共有者の請求により現物分割が行われる可能性や、裁判所により共有物全体の競売を命じられる可能性があります。共有者間で不分割の合意（民法第256条）がある場合であっても、合意の有効期間が満了していたり、その合意が未登記であるために第三者に対抗できないことがあります。また、共有者間で不分割の合意がある場合であっても、共有者について破産手続、会社更生手続又は民事再生手続が開始された場合は共有物の分割が行われる可能性があります（破産法第52条、会社更生法（平成14年法律第154号、以後の改正を含みます。）第60条、民事再生法第48条）。

共有者はその持分の割合に応じて共有物の全体を利用することができるため（民法第249条）、他の共有者によるこれらの権利行使によって当該不動産の保有又は利用が妨げられるおそれがあります。

また、共有者と共同して不動産を第三者に賃貸している場合、賃貸借契約に基づく各共有者の権利が不可分債権とみなされ、当該賃貸借契約に基づく権利の全体が当該共有者の債権者等による差押等の対象となる可能性があります。共有物にかかる賃貸借契約に基づく敷金返還債務が共有者間の不可分債務とみなされた場合には、本投資法人の持分に対応する部分のみならず、当該賃貸借契約に基づく敷金返還債務の全部について、本投資法人が賃借人に対して債務を負担する可能性があります。

更に、共有者は自己の持分を原則として自由に処分することができるため、本投資法人の意向にかかわらず不動産の共有者が変更される可能性があります。

共有者が自ら負担すべき公租公課、修繕費、保険料等の支払又は積立てを履行しない場合、当該不動産やその持分が法的手続の対象となり、又は劣化する等、本投資法人が影響を受ける場合があります。

これらの他にも、共有物件に特有の法律上又は事実上のリスクがあり得ます。

(ハ) 区分所有物件に関するリスク

区分所有物件とは、建物の区分所有等に関する法律（昭和37年法律第69号、その後の改正を含みます。以下「区分所有法」といいます。）の適用を受ける物件で、所有の対象となる建物の専有部分（居室等）と専有部分の所有者等全員の利用に供される敷地及び建物の共用部分（建物の躯体、エントランス部分等）から構成されます。

不動産が区分所有物件であり、かつ複数の区分所有者が存在する場合には、自らが所有する専有部分以外の共用部分及び敷地の処分、管理及び運営等については、区分所有法及び区分所有者間で定められた管理規約の定めに従わなければならないため、本投資法人の意向を十分に反映させることができず、そのため不動産の価値の減少又は想定された収益が得られない等の損失・損害を被り、結果として本投資法人の財務状況等に悪影響を受ける可能性があります。

区分所有物件の共有部分及び敷地の処分、管理及び運営については、専有部分の所有者によって構成される管理組合の理事会又は管理組合総会にて多数決により意思決定されます。また、区分所有者の議決権数は、必ずしも区分所有割合（専有部分の床面積割合）に比例するわけではありません。なお、決議要件等の詳細については、区分所有法をご参照ください。

また、区分所有者は、自己の専有部分を原則として自由に処分することができるため、本投資法人以外の区分所有者が所有する専有部分に関し、区分所有権を譲渡する場合における他の区分所有者の先買権又は優先交渉権、譲渡における一定の手続の履践等、管理規約による一定の制限に服する等といった制約を受けることがあります。そのため不動産の価値が減少し、結果として本投資法人の財務状況等に悪影響を及ぼす可能性があります。

また、他の区分所有者の意向にかかわらず区分所有者が変更され又は専有部分が第三者へ賃貸される可能性があります。新たな区分所有者又は賃借人の資力、数、属性等の如何によっては不動産の価値や収益が減少する可能性や、敷地、共用部分の使用に影響を受ける可能性があります。

他の区分所有者が自己の負担すべき公租公課、修繕費、保険料等の支払又は積立てを履行しない場合、運用資産の劣化を避けるため、その立替払を余儀なくされるおそれがあります。区分所有建物では、敷地利用権を有しない専有部分の所有者が出現する可能性があります。そのような場合には、区分所有建物と敷地の権利関係が複雑になるため、不動産の鑑定評価及び市場での売買価格の決定等において、減価要因が増加する可能性があります。

(ニ) 借地物件に関するリスク

本投資法人は、建物の敷地の所有権を有しないことがあります。その場合取得することとなる敷地の利用権について民法、建物保護ニ関スル法律（明治42年法律第40号、その後の改正を含みます。）、借地法（大正10年法律第49号、その後の改正を含みます。以下「借地法」といいます。）又は借地借家法等の適用のある法令に従い対抗要件が具備されていないとき又は先順位の対抗要件を具備した担保権の実行による競売等がなされたときには、本投資法人は、敷地の利用権を敷地の新所有者に対して対抗できず、敷地の明渡し義務を負う可能性があります。更に、敷地の利用権が解除その他の理由により消滅した場合、本投資法人は、敷地の明渡し

義務を負う可能性があります。更に、建物の処分に伴う敷地の利用権の処分に関して、敷地の所有者の同意等が要求されることがあります。このため、本投資法人が建物を処分できなかつたり、本投資法人が希望する価格、時期等の条件で建物を処分することができない可能性があります。加えて、敷地の所有者の資力の悪化や倒産等により、本投資法人が差し入れた敷金・保証金等の全額又は一部が返還されない可能性があります。

(ホ) 借家物件に関するリスク

本投資法人は、建物を第三者から賃借の上、当該賃借部分を直接若しくは信託受託者を通じて本投資法人が保有する他の建物と一体的に又は当該賃借部分を単独で、テナントへ転貸することがあります。

この場合、建物の賃貸人の資力の悪化や倒産等により、建物の賃貸人に差し入れた敷金・保証金等の全額又は一部が返還されない可能性があることは、前記の借地物件の場合と同じです。

加えて、本投資法人が第三者との直接又は信託受託者を通じて締結した賃貸借契約が終了し、転貸権限を喪失した場合、テナントに対する本投資法人の債務不履行となる可能性があります。

(ヘ) 不動産に係る所有者責任に関するリスク

本投資法人が保有する運用資産の瑕疵等を原因として、第三者の生命、身体又は財産等を侵害した場合に、損害賠償義務が発生し、結果的に本投資法人が予期せぬ損害を被る可能性があります。特に、土地の工作物の所有者は、民法上無過失責任を負うこととされています（民法第717条第1項但書）。

本書の日付現在、本投資法人が保有する全ての運用資産に関しては、施設賠償責任保険等の保険契約が締結されており、今後本投資法人が取得する運用資産に関しても同等の基準により保険を付保する予定ですが、運用資産の個別事情により保険契約が締結されない場合、保険契約で支払われる上限額を上回る損害が発生した場合、受領した保険金をもってしても原状復旧ができない場合、原状復旧に時間を要する場合又は保険契約に基づく支払いが保険会社により行われず又は支払が遅れる場合には、本投資法人は重大な悪影響を受ける可能性があります。

また、運用資産につき滅失、毀損又は劣化等が生じ、修繕が必要となる可能性があります。かかる修繕に多額の費用を要する場合、又はかかる修繕が困難若しくは不可能な場合には、運用資産からの収入が減少し、運用資産の価値が下落する可能性があります。

信託不動産の場合には、信託受託者は、信託事務の遂行に関して被った損害につき、信託財産から支弁を受け又は受益者に請求することができます。このため、信託財産からの支弁又は受益者に対する請求がなされた場合、本投資法人の財務状況等が悪影響を受ける可能性があります。詳細については、後記「⑧ 信託受益権に関するリスク」をご参照ください。

(ト) 売主等の倒産等の影響を受けるリスク

一般に、不動産又は信託受益権を売却した後に売主等が倒産手続に入った場合や、建物の建築請負業者が建築途中若しくは建築工事完了後引渡まで（又は保存登記がなされるまで）の期間又はその後倒産手続に入った場合、当該不動産若しくは信託受益権の売買、完成建物の移転又はそれらの対抗要件具備が管財人等により否認されることがあります。また、不動産若しくは信託受益権の売主の財務状態等が健全でない場合又は建物の建築を請け負った建築請負業者の財務状態等が健全でない場合、かかる売買又はかかる建築請負がそれらの債権者により詐害行為を理由に取消される可能性があります（いわゆる否認及び詐害行為のリスク）。加えて、当該取引が担保取引であると法的に性格づけられる場合、いわゆる真正譲渡でないとみなされる場合には、担保権の行使に対する制約が破産手続等に比較して相対的に大きい会社更生手続において深刻な問題となり得ます。これらの場合、本投資法人の財務状況等が悪影響を受ける可能性があります。

(チ) 底地物件に関するリスク

本投資法人は、第三者が賃借してその上に建物を所有している土地、いわゆる底地を取得することがあります。借地権が消滅する場合、本投資法人は借地権者より時価での建物買取を請求される場合があります（借地借家法第13条、借地法第4条）。普通借地権の場合、期限到来時に本投資法人が更新を拒絶しかつ本投資法人に更新を拒絶する正当事由がある場合に限り消滅しますが、当該期限到来時に更新拒絶につき前記正当事由が認められるか否かを本投資法人の物件取得時に正確に予測することは不可能であり、借地権者より時価での建物買取を請求される場合においても、買取価格が本投資法人の希望する価格以下である保証はありません。

また、借地権者の財務状況が悪化した場合又は借地権者が破産手続等の倒産手続の対象となった場合、借地契約に基づく土地の賃料の支払が滞る可能性があり、この延滞賃料の合計額が敷金及び保証金等で担保される範囲を超える場合は投資家に損害を与える可能性があります。借地契約では、多くの場合、賃料等の借地契約の内容について、定期的に見直しを行うこととされています。賃料の改定により賃料が減額された場合、本投資法人の財務状況等が悪影響を受ける可能性があります。借地権者は借地借家法第11条に基づく土地の借賃の減額請求をすることができ、これにより、当該底地から得られる賃料収入が減少し、本投資法人の財務状況等が悪影響を受ける可能性があります。

⑥ 不動産関連リスク：テナントリスク

(イ) わが国における不動産の賃貸借契約に関するリスク

日本における居住の用に供される不動産のテナントとの賃貸借契約の期間は2年が一般的であり、その後別段の意思表示がない限り自動的に更新されるとするものが多く見られます。しかし、賃貸借期間経過後に契約が更新される保証はありません。また、テナントが契約に定められた事前の通知を行うことにより賃貸借期間中であっても賃貸借契約を解約できるとされている場合も多く見られます。また、賃貸借契約において期間内に賃借人が解約した場合の違約金について規定する場合がありますが、かかる規定が場合によっては無効とされる可能性があります。賃貸借契約の更新がなされず、又は賃貸借期間中に解約された場合、すぐに新たなテナントが入居する保証はなく、その結果、賃料収入が減少し、本投資法人の収益等が悪影響を受ける可能性があります。これに対し、不動産の賃貸人からの賃貸借契約の解約及び更新拒絶は、正当事由が認められる等の特段の事情がある場合を除いて原則として困難です。

定期賃貸借契約においては、テナントの賃料減額請求権を契約で排除することが可能です。また、定期賃貸借契約の有効期間中は契約に定められた賃料をテナントに対して請求できるのが原則です。しかし、定期賃貸借契約においてテナントが早期解約した場合、残余期間全体についてのテナントに対する賃料請求が場合によっては認められない可能性があります。また、定期賃貸借契約において契約期間中は賃料改定を行わない約束がなされた場合、その後一般的な賃料水準が上昇してもそれに応じた賃料の改定は困難となる可能性があります。

(ロ) 入居者の不動産の利用状況に関するリスク

入居者による不動産の利用・管理状況により、当該不動産の資産価値や、本投資法人の収益に悪影響が及ぶ可能性があります。また入居者による転貸や賃借権の譲渡が本投資法人の承認なしに行われ、その結果、運用資産である不動産のテナント属性等が悪化し、これに起因して建物全体の賃料水準が低下する可能性があります。その他、「暴力団員による不当な行為の防止等に関する法律」（平成3年法律第77号、その後の改正を含みます。）に定める暴力団の入居や、入居者による「風俗営業等の規制及び業務の適正化等に関する法律」（昭和23年法律第122号、その後の改正を含みます。）に定める風俗営業の開始等入居者の建物使用態様により運用資産のテナント属性が悪化し、これに起因して建物全体の賃料収入が減少する可能性があります。

(ハ) テナント集中に関するリスク

本投資法人が保有する運用資産のテナント数が少なくなればなるほど、本投資法人の収益は特定のテナントの支払能力、退去その他の事情による影響を受けやすくなります。また、賃貸面積の大きなテナントが退去した場合に、空室率が高くなり、他のテナントを探しその空室率を回復させるのに時間を要することがあり、その期間が長期になればなるほど、本投資法人の収益等がより悪影響を受ける可能性があります。

(ニ) マスターリースに関するリスク

運用資産において、三井不動産住宅リース又はその他の会社が本投資法人又は所有者である信託受託者との間でマスターリース契約を締結してマスターリース会社となり、その上でテナントに対して転貸する場合があります。本書の日付現在、保有する賃貸住宅の全てについて、かかるマスターリース契約が締結されていません。

本投資法人又は信託受託者は、マスターリース契約を締結する場合、テナント（マスターリースの場合、「テナント」とは実際の利用者（転借人）を指します。以下同じとします。）はマスターリース会社の口座に賃料を入金します。従って、マスターリース会社の財務状態が悪化した場合、マスターリース会社から賃貸人である本投資法人又は信託受託者への賃料の支払いが滞る可能性があります。

マスターリース契約上、マスターリース会社の倒産又は契約期間満了等によりマスターリース契約が終了した場合、本投資法人が所有者として、又は信託される場合には信託受託者が所有者として、新たなマスターリース会社との間で新たなマスターリース契約を締結し、テナントとの間の転貸借契約及び旧マスターリース会社のテナントに対する権利及び義務等を承継することが想定又は規定される場合があります。この場合において、本投資法人がテナントに対して、賃貸人たる地位を承継した旨を通知する前に、テナントが旧マスターリース会社に賃料等を支払った場合、本投資法人はテナントに対して賃料請求ができないおそれがあり、その結果、本投資法人の財務状況等が悪影響を受ける可能性があります。

(ホ) テナント又は連帯保証人の支払能力に関するリスク

テナント若しくは連帯保証人の財務状況が悪化した場合又はテナント若しくは連帯保証人が破産手続、会社更生手続、民事再生手続その他の倒産手続の対象となった場合には、賃料の支払いが滞り、又は支払がなされない可能性があります。このような延滞賃料等（場合により原状回復費用その他の損害金を含みます。）の合計額が敷金及び保証金で担保される範囲を超える場合、本投資法人の財務状況等が悪影響を受けるおそれがあります。

本投資法人は、かかるリスクを低減するために、信用力を勘案したテナントの選定及び賃料支払状況等の管理体制の整備を行います。かかるリスクが現実化しないという保証はありません。

(ヘ) 転貸に関するリスク

賃借人に、運用資産の一部又は全部を転貸させる権限を与えた場合、本投資法人は、入居するテナントを自己の意思により選択できなくなり、また、退去させられなくなる可能性がある他、賃借人から支払われる賃料が、転借人から賃借人に対して支払われる賃料に連動する場合、転借人の信用状態等が本投資法人の財務状況等に悪影響を及ぼす可能性があります。

更に、賃貸人と賃借人との賃貸借契約が解約された場合には、賃借人の負担する敷金等返還債務が賃貸人に承継されることがあります。かかる事態に備え、賃貸借契約上、賃貸借契約終了時に、転貸人（賃借人）が賃貸人に対し、受け入れた敷金等を引き渡すよう定めることがあります。しかし、敷金等の返還義務は全て賃貸人が負うこととなる一方で、かかる引渡義務が完全に履行されなかった場合には、本投資法人の財務状況等に悪影響を及ぼす可能性があります。

(ト) 敷金・保証金の利用に関するリスク

本投資法人は、運用資産である不動産の賃借人が賃貸人に対し預託した敷金又は保証金を投資資金として利用する場合があります。しかし、そのような場合において賃貸借契約の中途解約により想定外の時期に敷金又は保証金の返還義務が生じた場合には、本投資法人は、敷金又は保証金の返還資金をそれらよりも調達コストの高い借入れ等により調達せざるを得なくなる可能性があります。また、敷金又は保証金の投資運用が失敗に終わり損失が生じる可能性もあります。その結果、本投資法人の財務状況等が悪影響を受ける可能性があります。

⑦ 不動産関連リスク：その他

(イ) 専門家による報告書等に関するリスク

不動産の鑑定評価額等（不動産の調査価格を含みます。）は、個々の不動産鑑定士の分析に基づく、分析の時点における評価に関する意見を示したものととどまります。同じ物件について鑑定を行った場合でも、不動産鑑定士、評価方法又は調査の方法、収集した資料等の範囲若しくは時期等によって鑑定評価額等が異なる可能性があります。また、この鑑定の結果は、現在及び将来において当該鑑定評価額等による売買を保証又は約束するものではありません。

本資産運用会社は運用資産の選定・取得の判断を行うにあたり、対象となる資産について専門業者に調査を依頼し、エンジニアリングレポート等を取得することとしています。エンジニアリングレポート（地震リスクレポートを含みます。）は、建物の評価に関する専門家が調査した結果を記載したものととどまり、建物に重大な欠陥、瑕疵が存在しないことを保証又は約束するものではありません。

不動産に関して算出されるPML値（地震による予想最大損失率で、予想復旧費用の再調達価格に対する比率で示されます。）は個々の専門家の分析に基づく予想値であり、将来、地震が発生した場合、予想以上の復旧費用が必要となる可能性があります。

(ロ) 不動産に関する権利関係の複雑性及び登記に公信力がないことによるリスク

不動産をめぐる権利義務関係も、その特殊性や複雑性ゆえに種々の問題を引き起こす可能性があります。本投資法人は運用資産を取得するにあたって、不動産登記簿を確認する等売主の所有権の帰属に関する調査を行います。不動産登記にいわゆる公信力がない上、実際の取引において売主の権利帰属を確実に知る方法が必ずしもあるとはいえないため、本投資法人の取得後に、売主が所有者でなかったことが判明する可能性があります。また、本投資法人が取得した権利が第三者の権利の対象になっていることや第三者の権利を侵害していることが、本投資法人の取得後になって判明する可能性があります。これらの問題が発生した場合、前記「④ 不動産関連リスク：物的・法的リスク（イ）不動産の法的及び物的欠陥・瑕疵に関するリスク」に記載の欠陥や瑕疵等と同様、法律上又は契約上の瑕疵担保責任や表明保証責任を追究することが考えられますが、前述のように、責任の内容、範囲及び期間に制限がある場合や責任追究が可能であっても実効性がない場合もあります。

(ハ) フォワード・コミットメント等に関するリスク

本投資法人は、不動産又は信託受益権等を取得するにあたり、いわゆるフォワード・コミットメント等（先日付での売買契約であって、契約締結から一定期間以上経過した後に決済・物件引渡しを行うこととしているものその他これに類する契約をいいます。）を行うことがあります。不動産等の売買契約が買主の事情により解約された場合、買主は債務不履行による損害賠償義務を負担することとなります。また、損害額等の立証にかかわらず、不動産等の売買価格に対して一定の割合の違約金が発生する旨の合意がなされることもありえます。フォワード・コミットメント等の場合、契約締結後、決済・物件引渡しまでに一定の期間があるため、その期間における市場環境の変化等により本投資法人が取得資金を調達できず、不動産等を取得できない場合があります。また、何らかの理由により不動産等の取得を中止する場合があります。これらの場合、違約金や損害賠償義務等を負担することがあり、その結果、本投資法人の財務状況等が悪影響を受ける可能性があります。

⑧ 信託受益権に関するリスク

本投資法人が、不動産を主たる裏付けとする信託受益権を取得する場合には、以下のような信託受益権特有のリスクがあります。

なお、以下、平成19年9月30日施行の信託法（平成18年法律第108号）を「新信託法」といい、新信託法施行と同時に改正された信託法（大正11年法律第62号。その後の改正を含みますが、信託法の施行に伴う関係法律の整備等に関する法律（平成18年法律第109号。以下「信託法整備法」といいます。）による改正を含みません。）を「旧信託法」といい、信託契約に別段の定めがない限り、平成19年9月30日より前に効力を生じた信託契約については、信託財産についての対抗要件に関する事項を除き、旧信託法が適用されます（信託法整備法第2条）。

(イ) 信託受益者として負うリスク

信託受益者とは信託の利益を享受する者とされます。他方で、旧信託法の下では、受託者が信託事務の処理上発生した信託財産に関する租税、受託者の報酬、信託財産に瑕疵があることを原因として第三者が損害を被った場合の賠償費用等の信託費用については、最終的に受益者が負担することになっています（旧信託法第36条及び第37条）。即ち、信託受託者が信託財産としての不動産、土地の賃借権又は地上権を所有し管理するのは受益者のためであり、その経済的利益と損失は、最終的にはすべて受益者に帰属することになります。従って、本投資法人が、一旦、信託受益権を保有するに至った場合には、信託受託者を介して、運用資産が不動産である場合と実質的にほぼ同じリスクを受益者たる本投資法人が負担することになるため、かかる信託受益権を取得する場合には、信託財産に関する物件精査を実施させ、保険金支払能力を有する保険会社を保険者、受託者を被保険者とする損害保険を付保させる等、本投資法人自ら不動産、土地の賃借権又は地上権を取得する場合と同等の注意をもって取得する必要があります。それにもかかわらず、上記のような信託費用が発生したときは、本投資法人の財務状況等に悪影響をもたらす可能性があります。新信託法の下では、旧信託法第36条第2項が廃止され、原則として信託受益者がこのような責任を負うことはなくなりましたが、信託受益者と信託受託者の間で信託費用等に関し別途の合意をした場合には、当該合意に従い信託受益者に対し信託受託者から信託費用等の請求がなされることがあり（新信託法第48条第5項、第54条第4項）、その場合には同様に本投資法人の収益等に悪影響が生じる可能性があります。

(ロ) 信託受益権の流動性に関するリスク

本投資法人が信託受益権を運用資産とする場合で、信託受託者を通じて信託財産としての不動産を処分する場合には、既に述べた不動産の流動性リスクが存在する他、信託受益権を譲渡しようとする場合には、契約上信託受託者の承諾を要求されるのが通常です。また、不動産信託受益権は金商法上の有価証券とみなされますが、譲渡に際しては債権譲渡と同様の譲渡方法によるため、株式や社債のような代表的な有価証券ほどの流動性があるわけではありません。加えて、信託受託者が信託不動産を売却する場合には、原則として瑕疵担保責任を負わないため、本投資法人の意思にかかわらず信託財産である不動産の売却ができなくなる可能性があります。上記のとおり信託受益権は流動性が低いというリスクが存在します。

なお、金商法に基づき、信託受益権の販売又はその代理若しくは媒介を行う営業については、内閣総理大臣の登録を受けた者でなければ、営むことができないとされています。

(ハ) 信託受託者に関するリスク

a. 信託受託者の倒産に関するリスク

信託法上、信託受託者が破産手続、会社更生手続その他の倒産手続の対象となった場合における信託財産の取扱いに関しては、旧信託法の下では、信託財産が破産財団又は更生会社の財産その他受託者の固有財産に属するか否かに関しては明文の規定はないものの、信託法の諸規定、とりわけ信託財産の独立性という観点から、登記等により信託財産の公示が行われている限り、信託財産が信託受託者の破産財団又は更生会社の財産その他受託者の固有財産に帰属するものとされるリスクは低いと考えられていました。新信託法においては、信託財産は信託受託者の固有財産に属しない旨が明文で規定されています（新信託法第25条第1項、第4項及び第7項）。但し、信託財産であることを破産管財人等の第三者に対抗するためには、信託された財産について信託の公示（信託の登記）をする必要がありますので、本投資法人は不動産信託受益権については、この信託設定登記がなされるものに限り取得する予定です。しかしながら、必ずこのような取扱いがなされるとの保証はなく、かかる取扱いがなされない場合には、上記の取戻リスクにさらされる可能性があります。

b. 信託受託者の債務負担に伴うリスク

信託財産の受託者が、信託目的に反して信託財産である不動産を処分した場合、又は信託財産である不動産を引当てとして、何らかの債務を負うことにより、不動産信託受益権を財産とする本投資法人が不測の損害を被る可能性があります。かかるリスクに備え、旧信託法及び新信託法は信託の本旨に反した信託財産の処分行為の取消権を受益者に認めています。本投資法人が、常にかかる権利の行使により損害を免れることができるとは限りません。

本投資法人は、不動産信託受益権を取得するに際して、十分なデュー・ディリジェンスを実施し、①信託契約上、当該信託の目的が受益者のために信託財産を管理処分することであることが明確にされていること、②信託財産の処分や信託財産に属する金銭の運用等についても、信託受託者に厳しい制約を課されていること、との要件が満たされているもののみを投資対象とすることで、信託財産が勝手に処分されたり、信託財産が新たに債務を負担して、その結果として本投資法人が不利益を被る可能性を回避する予定ですが、常にそのような可能性を回避できるとの保証はありません。

⑨ 匿名組合出資持分への投資に関するリスク

本投資法人は規約に基づき、不動産に関する匿名組合出資持分への投資を行うことがあります。本投資法人が匿名組合に対し出資を行った場合、当該匿名組合の営業者は本投資法人からの出資金を不動産等に投資しますが、当該不動産等に係る収益悪化や当該不動産等の価値の下落等の際には、本投資法人が匿名組合員として得られる分配金や元本の償還金額等が減少し、その結果、本投資法人が営業者に出資した金額を回収できない等の損害を被る可能性があります。また、匿名組合出資持分については契約上譲渡が禁止若しくは制限されていることがあり、又は確立された流通市場が存在しないため、その流動性が低く、本投資法人が譲渡を意図したとしても、適切な時期及び価格での譲渡が困難となる可能性があります。

⑩ 税制等に関するリスク

(イ) 配当等の額の損金算入に関する課税の特例の適用に関する一般的なリスク

税法上、一定の要件（以下「配当等の額の損金算入要件」といいます。）を満たした投資法人に対しては、投資法人と投資家との間の二重課税を排除するため、後記「4 手数料等及び税金 (5) 課税上の取扱い」に記載する配当等の額を損金に算入することが認められています。本投資法人は、かかる要件を満たすよう継続して努める予定ですが、今後、本投資法人の投資主の減少、分配金支払原資の不足、法律の改正その他の要因により配当等の額の損金算入要件の全てを満たすことができない可能性があります。この場合、配当等の額を損金算入することができなくなるにより本投資法人の税負担が増大する結果、投資家への分配額等に悪影響をもたらす可能性があります。

(ロ) 過大な税負担の発生により支払配当要件が満たされないリスク

平成21年4月1日以後終了した事業年度にかかる配当等の額の損金算入要件のうち、租税特別措置法施行令に規定する配当可能額の90%超の金銭の分配を行うべきとする要件（以下「支払配当要件」といいます。）においては、投資法人の税引前の会計上の利益を基礎として支払配当要件の判定を行うこととされています。従って、会計処理と税務上の取扱いの差異等により、過大な税負担が発生した場合には、この要件を満たすことが困難となる場合があります。なお、平成27年4月1日以後に開始する事業年度については、会計処理と税務上の取扱いの差異が生じた場合であっても、一時差異等調整引当額の増加額を配当等の額として取扱い、損金算入することが可能になるという手当てがなされています。

(ハ) 減損会計の適用に関するリスク

固定資産の減損に係る会計基準（「固定資産の減損に係る会計基準の設定に関する意見書」（企業会計審議会 平成14年8月9日））及び「固定資産の減損に係る会計基準の適用指針」（企業会計基準適用指針第6号 平成15年10月31日）が、平成17年4月1日以後開始する事業年度より強制適用されることになったことに伴い、本投資法人においても「減損会計」が適用されています。「減損会計」とは、主として土地・建物等の事業用不動産について、収益性の低下により投資額を回収する見込みが立たなくなった場合に、一定の条件のもとで回収可能性を反映させるように帳簿価額を減額する会計処理のことをいいます。「減損会計」の適用に伴い、地価の動向及び運用資産の収益状況等によっては、会計上減損損失が発生し、本投資法人の損益に悪影響を及ぼす可能性があります。なお、平成27年4月1日以後に開始する事業年度については、会計処理と税務上の取扱いの差異が生じた場合であっても、一時差異等調整引当額の増加額を配当等の額として取扱い、損金算入することが可能になるという手当てがなされています。

(ニ) 追加的な税金支払発生リスク及び支払配当要件が満たされないリスク

本投資法人に対して税務調査が行われ、税務当局との見解の相違等により過年度の課税所得計算について税務否認等の更正処分を受けた場合には、過年度における支払配当要件が事後的に満たされなくなるリスクがあります。かかる場合、本投資法人が過年度において損金算入した配当金が全額税務否認され、本投資法人の税負担が増大し、投資家への分配額や本投資法人の存続等に重大な悪影響をもたらす可能性があります。

(ホ) 不動産の取得に伴う軽減税制が適用されないリスク

本投資法人は、その規約における投資方針において、「特定不動産の価額の割合」を100分の75以上とすること（規約第27条第5項）としています。本投資法人は、本書の日付現在において、上記内容の投資方針を規約に定めること、その他の税制上の要件を充足することを前提として、直接に不動産を取得する場合の不動産取得税及び登録免許税の軽減措置の適用を受けることができると考えています。しかし、本投資法人がかかる軽減措置の要件を満たすことができない場合、又は軽減措置の要件が変更され若しくは軽減措置が廃止された

場合においては、軽減措置の適用を受けることができないため、投資家への分配額等に悪影響をもたらす可能性があります。

(ヘ) 同族会社に該当するリスク

配当等の額の損金算入要件のうち、事業年度終了時に同族会社のうち租税特別措置法施行令に定めるもの（投資法人の投資主の1人及びこれと特殊の関係にある者等が、その投資法人の発行済投資口の総数もしくは議決権の総数の100分の50を超える数を有する場合における当該投資法人をいいます。）に該当していないこととする要件については、投資証券が市場で流通することにより、本投資法人の意思にかかわらず、結果として満たされなくなるリスクがあります。かかる場合、配当等の額を損金算入することができなくなることにより本投資法人の税負担が増大する結果、投資家への分配額等に悪影響をもたらす可能性があります。

(ト) 借入金に係る配当等の額の損金算入要件に関するリスク

配当等の額の損金算入要件のひとつに、借入れを行う場合には租税特別措置法に規定する機関投資家（以下本「⑩ 税制等に関するリスク」において「機関投資家」といいます。）のみから行うことという要件があります。従って、本投資法人が何らかの理由により機関投資家以外からの借入れを行わざるを得ない場合、又は、保証金若しくは敷金等の全部若しくは一部がテナントからの借入金に該当すると解釈された場合においては、配当等の額の損金算入要件を満たせないこととなります。この結果、本投資法人の税負担が増大し、投資家への分配額や純資産額が減少する可能性があります。

(チ) 投資口を保有する投資主数に関するリスク

配当等の額の損金算入要件のひとつに、事業年度末において投資法人の投資口が機関投資家のみにより保有されること、又は50人以上の投資家に保有されることという要件があります。しかし、本投資法人は投資家による投資口の売買をコントロールすることができないため、本投資法人の投資口が50人未満の投資家に保有される（機関投資家のみにより保有される場合を除きます。）こととなる場合においては、配当等の額の損金算入要件を満たせないこととなります。この結果、本投資法人の税負担が増大し、投資家への分配額や純資産額が減少する可能性があります。

(リ) 一般的な税制の変更に関するリスク

不動産、信託受益権その他本投資法人の運用資産に関する税制若しくは投資法人に関する税制又はこの税制に関する解釈が変更された場合、公租公課の負担が増大し、その結果本投資法人の収益に悪影響をもたらす可能性があります。また、投資証券に係る税制が変更された場合、本投資証券の保有又は売却による手取金の額が減少する可能性があります。

⑩ その他アコモデーション資産に関するリスク

(イ) その他アコモデーション資産の賃貸に関するリスク

本書記載の不動産関連リスクの内容は、学生寮・社宅等の賃貸住宅以外のアコモデーション資産についてもリスクとして想定されるところ、本投資法人は、当該運用資産への投資にあたり、運用資産の特性に応じて適切と判断するオペレータを選定し、当該事業者を賃借人として建物賃貸借契約を締結して一棟賃貸を行う場合があります。

上記の一棟賃貸に際して、当該オペレータにおいて本投資法人の期待した運用がなされない場合、当該オペレータ（賃借人）の財務状況の悪化、破産及びその他の倒産手続開始、又は賃貸借契約の期間満了、途中解約若しくは解除等の場合、本投資法人は、当該運用資産からの収益の全部又は一部を収受ないし回収できないおそれがあります。また、学生寮・社宅等が、学校・企業等の単独又は少数のテナントの利用に供される場合、それらテナントの財務状況の悪化やニーズの減退等により、本投資法人は同様の状況となるおそれがあり、いずれの場合にも、本投資法人の財務内容は悪影響を受ける可能性があります。

(2) 投資リスクに対する管理体制

本投資法人は、上記に記載した各々のリスクに関し、本投資法人自らが投信法及び関連法規に定められた規則を遵守するとともに、本資産運用会社においては適切な社内規則の整備を行い、併せて必要な組織体制を敷き、役員に対する遵法精神を高めるための研修等の対策を講じています。

基本的な仕組みは、以下のとおりです。

① 投資法人について

本投資法人は、執行役員2名及び監督役員3名により構成される役員会により運営されています。役員会は3ヶ月に一度以上、必要に応じて随時開催され、法令及び本投資法人の役員会規則に定める承認事項の決議や業務の執行状況等の報告が行われます。これにより、本資産運用会社又はその利害関係人等から独立した地位にある監督役員が業務の執行状況を監督できる体制となっています。

また、監督役員は必要に応じて本資産運用会社及び資産保管会社から本投資法人の業務及び財産の状況に関する報告を求め、又は必要な調査を行うことができるものとされています。

なお、執行役員のうち1名は、本投資法人の資産運用会社である株式会社三井不動産アコモデーションファンドマネジメントの代表取締役社長が兼職しています。

② 本資産運用会社について

本資産運用会社は、本投資法人の資産運用にあたり遵守する運用・管理の方針及び計画として「年度運用計画」を策定及び改定し、また、規約に基づき遵守すべき資産の運用・管理の社内基準として「資産運用ガイドライン」を定めています。

この年度運用計画及び資産運用ガイドラインを遵守することを通じ、資産運用におけるリスクを回避し又は極小化することに努めます。

本資産運用会社は、各種リスクを適切に管理するために、社内規則としてリスク管理規程を制定し、取締役会に対して必要な報告を行います。

法務・コンプライアンスに関しては、本資産運用会社は、コンプライアンスを所管するチーフ・コンプライアンス・オフィサー（CCO）が委員長となるコンプライアンス委員会を設け、委員会規程に定める重要な法令等遵守状況を監視します。また、法令等遵守を実現させるための具体的な手引書として、コンプライアンス・マニュアルを定めるとともに、具体的な実践計画であるコンプライアンス・プログラムを策定し、これに従って法令等遵守の実践に努めます。

以上のように、本投資法人及び本資産運用会社は投資リスクに関する管理体制を整備していますが、このような体制が常に有効に機能する保証はありません。管理体制が有効に機能しないことによりリスクが顕在化した場合、本投資法人又は投資主に損失が生ずるおそれがあります。

4 【手数料等及び税金】

(1) 【申込手数料】

該当事項はありません。

(2) 【買戻し手数料】

本投資法人は、投資主の請求による投資口の払戻しを行わないため（規約第5条第1項）、該当事項はありません。

(3) 【管理報酬等】

以下は、本書の日付現在の状況です。

① 役員報酬

本投資法人の執行役員及び監督役員の報酬の支払基準及び支払時期は、次のとおりとします（規約第18条）。

(イ) 執行役員の報酬は、1人当たり月額70万円を上限として役員会で決定する金額とし、当該金額を、当該月の末日までに執行役員が指定する口座へ振込む方法により支払います。

(ロ) 監督役員の報酬は、1人当たり月額70万円を上限として役員会で決定する金額とし、当該金額を、当該月の末日までに監督役員が指定する口座へ振込む方法により支払います。

(注) 本投資法人は、投信法第115条の6第1項の行為に関する執行役員又は監督役員の責任について、当該執行役員又は監督役員が職務を行うにつき善意でかつ重大な過失がない場合において、責任の原因となった事実の内容、当該執行役員又は監督役員の職務執行の状況その他の事情を勘案して特に必要と認めるときは、賠償の責めに任ずべき額から次に掲げる金額を控除した額を限度として、役員会の決議をもって免除することができるものとしています（投信法第115条の6第7項、規約第19条）。

「当該執行役員又は監督役員がその在職中に本投資法人から職務遂行の対価として受け、又は受けるべき財産上の利益の1年間当たりの額に相当する額として投信法施行規則で定める方法により算定される額に4を乗じて得た額」

② 本資産運用会社への支払報酬

本投資法人は、本資産運用会社と締結した資産運用委託契約に従い、本資産運用会社に対して資産運用報酬を支払います。当該報酬は、下記(イ)ないし(ニ)からなり、その計算方法及び支払いの時期は以下のとおりです（規約第36条）。その支払いに際しては、当該報酬にかかる消費税及び地方消費税相当額を別途本投資法人が負担するものとし、本投資法人は、当該支払いにかかる資産運用報酬、それにかかる消費税及び地方消費税相当額を加えた金額を、本資産運用会社の指定する銀行口座へ振込（振込手数料並びに当該振込手数料金額にかかる消費税及び地方消費税は本投資法人の負担とします。）又は口座間振替の方法により支払います。

(イ) 運用報酬Ⅰ

本投資法人の決算期毎に算定される、当該決算期に係る営業期間中に本投資法人の運用資産である不動産（不動産の賃借権及び地上権を含みます。以下同じとします。）又は運用資産の裏付けとなっている不動産から生じた賃料、礼金、共益費、駐車場利用料、付帯収益、施設利用料、施設設置料、遅延損害金、賃貸借契約解約に伴う解約違約金若しくはそれに類する金銭その他賃貸業務から生じる収益の額（運用資産中の不動産その他の資産の売却による収益を除きます。但し、運用資産が不動産に関する匿名組合出資持分又は不動産対応証券である場合には、本投資法人の決算期毎に算定される、当該運用資産にかかる配当その他これに類する収益の額とします。）の5%に相当する額（但し、規約に定める額を上限とします。）を運用報酬Ⅰとします。

運用報酬Ⅰは、本投資法人の決算確定後遅滞なく支払われます。

(ロ) 運用報酬Ⅱ

本投資法人の決算期毎に算定される分配可能金額の5%に相当する額（但し、規約に定める額を上限とします。）を運用報酬Ⅱとします。

「分配可能金額」とは、一般に公正妥当と認められる企業会計の基準に従って計算される、運用報酬Ⅰ、Ⅱ控除前の税引前当期純利益（但し、負ののれん発生益を除きます。）をいいます。

運用報酬Ⅱは、本投資法人の決算確定後遅滞なく支払われます。

(ハ) 運用報酬Ⅲ

a. 本投資法人が新たに運用資産を取得した場合、当該運用資産の取得価格（但し、消費税及び地方消費税並びに取得に伴う費用は除きます。）に1%を乗じて得た金額を運用報酬Ⅲとします。

b. 運用資産が不動産に関する匿名組合出資持分又は不動産対応証券の場合は、aにかかわらず、運用報酬Ⅲは以下のとおりとします。

- (i) 本投資法人が新たに運用資産として不動産に関する匿名組合出資持分又は不動産対応証券を取得した場合、運用報酬Ⅲは裏付けとなる不動産等（不動産又は不動産信託受益権をいいます。以下運用報酬Ⅲについて同じとします。）毎に算定するものとし、当該運用資産の取得価格（但し、消費税及び地方消費税並びに取得に伴う費用は除きます。）に1%を乗じて得た金額を、裏付けとなる不動産等の価格の割合に応じて按分したものを運用報酬Ⅲとします。
 - (ii) 本投資法人が既に保有する不動産に関する匿名組合出資持分又は不動産対応証券の裏付けとなる不動産等を新たに運用資産として取得した場合、当該運用資産の取得価格（但し、消費税及び地方消費税並びに取得に伴う費用は除きます。）に1%を乗じて得た金額から上記(i)により算定された運用報酬Ⅲの額を控除したものを運用報酬Ⅲとします。
- c. 上記a及びbの場合において、本投資法人がスポンサー関係者から新たに運用資産を取得したときは、上記の「1%」を「0.5%」と読み替えます。

運用報酬Ⅲは、当該運用資産の取得日の属する月の翌月末までに支払われます。

(二) 運用報酬Ⅳ

本投資法人が運用資産を譲渡した場合、当該運用資産の売却価額（但し、消費税及び地方消費税は除きます。）に1%を乗じて得た金額を運用報酬Ⅳとします。但し、スポンサー関係者に対する運用資産の売却については、当該運用資産の売却価額（但し、消費税及び地方消費税は除きます。）に0.5%を乗じて得た金額を、運用報酬Ⅳとします。

運用報酬Ⅳは、当該運用資産の売却日の属する月の翌月末までに支払われます。

③ 機関運営等にかかる一般事務受託者への支払報酬

本投資法人は、一般事務受託者である株式会社三井不動産アコモデーションファンドマネジメントに対して以下の業務を委託しています。

- (イ) 役員会の運営に関する事務
- (ロ) 投資主総会の運営に関する事務（投資主名簿等の管理に関する事務を除きます。）
- (ハ) その他前各号に準ずる業務又は付随する業務

上記の業務に対して以下のとおり、報酬を支払います。

(二) 役員会の運営に関する委託事務報酬

本委託事務報酬は役員会1開催当たり25万円とします。

(ホ) 投資主総会の運営に関する委託事務報酬

本委託事務報酬は投資主総会1開催当たり500万円とします。

(ヘ) 委託事務報酬に関する消費税及び地方消費税は、本投資法人の負担とします。

(ト) 本投資法人は、上記(二)の委託事務報酬を当該役員会開催月の翌月末日まで、上記(ホ)の委託事務報酬を当該投資主総会開催月の翌月末日までに、一般事務受託者が別途指定する銀行口座に振込（振込手数料並びに当該振込手数料金額にかかる消費税及び地方消費税は本投資法人の負担とします。）又は口座間振替の方法により支払います。

④ 納税等にかかる一般事務受託者への支払報酬

本投資法人は、納税等にかかる一般事務受託者である税理士法人プライスウォーターハウスクーパースに対して以下の業務を委託しています。

- (イ) 法人税申告書、地方税申告書及び消費税申告書の作成及び申告に関する事項
- (ロ) その他法令上必要と認められる書類・資料等の作成等

上記業務に対して以下のとおり、報酬を支払います。

(ハ) 本投資法人は、上記業務の対価として、1営業期間当たり金1,500,000円（消費税別途）の委託報酬を支払います。

(ニ) 本投資法人は、上記(ハ)の委託報酬を、上記一般事務受託者の委託業務終了後に上記一般事務受託者の請求に基づき、請求月の翌月末までに一般事務受託者の指定銀行口座に振込（振込手数料並びに当該振込手数料金額にかかる消費税及び地方消費税は本投資法人の負担とします。）又は口座間振替の方法により支払います。

⑤ 会計事務等にかかる一般事務受託者への支払報酬

本投資法人は、会計事務等にかかる一般事務受託者である税理士法人平成会計社に対して以下の業務を委託しています。

- (イ) 投信法第117条第5号に定める「計算に関する事務」
- (ロ) 投信法施行規則第169条第2項第6号に定める「会計帳簿の作成に関する事務」
- (ハ) 投信法施行規則第169条第2項第7号に定める「納税に関する事務」の補助業務
- (ニ) その他前各号に関連する業務又は付随する業務

上記の業務に対して以下のとおり報酬を支払います。

- (ホ) 本業務の委託料の月額、下記(a)及び(b)の報酬額のうちいずれか低い金額に12分の1を乗じた額(千円未満切捨。消費税等別途。以下「本業務委託料月額」といいます。)とし、本投資法人は一般事務受託者の請求に基づき当月分を当月末までに一般事務受託者の指定する銀行口座へ振込(振込手数料並びに当該振込手数料金額にかかる消費税及び地方消費税は本投資法人の負担とします。)又は口座間振替の方法により支払います。

また、下記における基準日とは、毎年6月1日(以下「上期基準日」といいます。)及び12月1日(以下「下期基準日」といいます。)併せて「基準日」と総称します。)のものをいいます。

- (a) 固定報酬額金11,000,000円と基準日における本投資法人が所有し、一般事務受託者が委託事務を行う不動産の物件数(信託受益権の裏付けとなる不動産を含みます。以下「物件数」といいます。)に応じて下記に定める変動報酬額の合計額

1物件当たり金500,000円×物件数

- (b) 基準日における売買価格の総額(以下「資産規模」といいます。)に応じて下記の表における報酬額

資産規模	報酬額
1,500億円以下	27,000,000円
1,500億円超2,500億円以下	27,000,000円 + (資産規模 - 1,500億円) × 0.012%
2,500億円超	39,000,000円 + (資産規模 - 2,500億円) × 0.008%

- (ヘ) (ホ)において上期基準日を越えて下期基準日前に物件を取得した場合は、上期基準日において(ホ)(a)又は(b)の採用した計算方法で、増加する本業務委託料月額を算定し、前項の報酬と合わせて当月分を当月末までに一般事務受託者の指定する銀行口座へ振込(振込手数料並びに当該振込手数料金額にかかる消費税及び地方消費税は本投資法人の負担とします。)又は口座間振替の方法により支払います。なお、下期基準日を越えて上期基準日前に物件を取得した場合は、下期基準日において同様の方法で計算を行うものとします。

- (ト) 上記(ホ)及び(ヘ)において1ヶ月に満たない月にかかる委託料は、日割計算により算出した額とします。

- (チ) 新規に物件を取得した場合(区分所有権等部分的な取得等を含みます。)には、初期の固定資産台帳作成・登録報酬として、本投資法人は一般事務受託者に対して1物件当たり200,000円(消費税及び地方消費税相当額を除きます。)を作成完了時の翌末日までに一般事務受託者の指定する銀行口座へ振込(振込手数料並びに当該振込手数料金額にかかる消費税及び地方消費税は本投資法人の負担とします。)又は口座間振替の方法により支払います。

- (リ) 税務調査の立会等、上記委託業務を超える事項が発生した場合の委託料については、別途本投資法人及び一般事務受託者で協議の上決定するものとします。

- (ヌ) 本投資法人及び一般事務受託者は、上記(ホ)の業務委託料が経済情勢の変動又は当事者の一方的若しくは双方の事情の変化により不相当となったときは、協議の上これを変更することができます。

⑥ 投資主名簿等管理人への支払報酬

本投資法人は、投資主名簿等管理人である三井住友信託銀行株式会社に対して以下の業務を委託しています。

- (イ) 投資主名簿の作成、管理及び備置に関する事項
- (ロ) 投資主名簿への記録、投資口の質権の登録又はその抹消に関する事項
- (ハ) 投資主等の氏名、住所の登録に関する事項
- (ニ) 投資主等の提出する届出の受理に関する事項
- (ホ) 投資主総会の招集通知、決議通知及びこれらに付随する参考書類等の送付並びに議決権行使書(又は委任状)の作成等に関する事項
- (ヘ) 分配金の計算及びその支払いのための手続きに関する事項
- (ト) 分配金支払事務取扱銀行等における支払期間経過後の分配金の確定及びその支払いに関する事項
- (チ) 投資口に関する照会応答、諸証明書の発行に関する事項

- (リ) 使用済書類及び未達郵便物の整理保管に関する事項
- (ヌ) 募集投資口の発行に関する事項
- (ル) 投資口の併合又は分割に関する事項
- (ロ) 投資主の権利行使に関する請求その他の投資主からの申出の受付に関する事項
(前各号の事項に関連するものに限りません。)
- (ワ) 法令又は投資主名簿等管理人委託契約により本投資法人が必要とする投資口統計資料の作成に関する事項
- (カ) その他振替機関との情報の授受に関する事項
- (コ) 前各号に掲げる事項のほか、本投資法人及び投資主名簿等管理人が協議のうえ定める事項

上記の業務に対して以下のとおり、報酬を支払います。

本投資法人は、委託事務手数料として下記の委託事務手数料表により計算した金額を投資主名簿等管理人に支払うものとします。

また、委託事務手数料については、投資主名簿等管理人は毎月末に締切り翌月15日までに本投資法人に請求し、本投資法人はその月中にこれを投資主名簿等管理人が指定する投資主名簿等管理人の銀行口座に振込（振込手数料並びに当該振込手数料金額にかかる消費税及び地方消費税は本投資法人の負担とします。）又は口座振替の方法により支払うものとします。

I. 通常事務手数料

手数料項目	手数料計算単位及び計算方法	事務範囲												
1. 基本手数料	<p>(1) 直近の総投資主通知投資主数を基準として、投資主1名につき下記段階に応じ区分計算した合計額の6分の1。 ただし、月額最低料金は200,000円とする。</p> <table border="0" data-bbox="558 380 1037 627"> <tr> <td>5,000名まで</td> <td>480円</td> </tr> <tr> <td>10,000名まで</td> <td>420円</td> </tr> <tr> <td>30,000名まで</td> <td>360円</td> </tr> <tr> <td>50,000名まで</td> <td>300円</td> </tr> <tr> <td>100,000名まで</td> <td>260円</td> </tr> <tr> <td>100,001名以上</td> <td>225円</td> </tr> </table> <p>(2) 除籍投資主 1名につき 70円</p>	5,000名まで	480円	10,000名まで	420円	30,000名まで	360円	50,000名まで	300円	100,000名まで	260円	100,001名以上	225円	<p>投資主名簿等の管理 平常業務に伴う月報等諸報告 期末、中間一定日及び四半期一定日現在（臨時確定除く）における投資主の確定と諸統計表の作成 除籍投資主データの整理</p>
5,000名まで	480円													
10,000名まで	420円													
30,000名まで	360円													
50,000名まで	300円													
100,000名まで	260円													
100,001名以上	225円													
2. 分配金事務手数料	<p>(1) 基準日現在における総投資主通知投資主数を基準として、投資主1名につき下記段階に応じ区分計算した合計額。 ただし、最低料金は350,000円とする。</p> <table border="0" data-bbox="558 873 1037 1120"> <tr> <td>5,000名まで</td> <td>120円</td> </tr> <tr> <td>10,000名まで</td> <td>110円</td> </tr> <tr> <td>30,000名まで</td> <td>100円</td> </tr> <tr> <td>50,000名まで</td> <td>80円</td> </tr> <tr> <td>100,000名まで</td> <td>60円</td> </tr> <tr> <td>100,001名以上</td> <td>50円</td> </tr> </table> <p>(2) 指定振込払いの取扱 1件につき 150円 (3) ゆうちょ分配金領収証の分割 1枚につき 100円 (4) 特別税率の適用 1件につき 150円 (5) 分配金計算書作成 1件につき 15円</p>	5,000名まで	120円	10,000名まで	110円	30,000名まで	100円	50,000名まで	80円	100,000名まで	60円	100,001名以上	50円	<p>分配金の計算及び分配金明細表の作成 分配金領収証の作成 印紙税の納付手続 分配金支払調書の作成 分配金の未払確定及び未払 分配金明細表の作成 分配金振込通知及び分配金振込テープ又は分配金振込票の作成 一般税率以外の源泉徴収税率の適用 分配金計算書の作成</p>
5,000名まで	120円													
10,000名まで	110円													
30,000名まで	100円													
50,000名まで	80円													
100,000名まで	60円													
100,001名以上	50円													
3. 分配金支払手数料	<p>(1) 分配金領収証及び郵便振替支払通知書 1枚につき 450円 (2) 毎月末現在における未払の分配金領収証及び郵便振替支払通知書 1枚につき 3円</p>	<p>取扱期間経過後の分配金の支払未払分配金の管理</p>												

手数料項目	手数料計算単位及び計算方法			事務範囲
4. 諸届・調査・証明手数料	(1) 諸届	1件につき	300円	投資主情報変更通知データの受理及び投資主名簿の更新 口座管理機関経由の分配金振込指定の受理 税務調査等についての調査、回答 諸証明書の発行 投資口異動証明書の発行 個別投資主通知の受理及び報告 情報提供請求及び振替口座簿記載事項通知の受領、報告
	(2) 調査	1件につき	1,200円	
	(3) 証明	1件につき	600円	
	(4) 投資口異動証明	1件につき	1,200円	
	(5) 個別投資主通知	1件につき	300円	
	(6) 情報提供請求	1件につき	300円	
5. 諸通知発送手数料	(1) 封入発送料 封入物2種まで (機械封入)	1通につき 1種増すごとに	25円 5円加算	封入…招集通知、決議通知等 発送料の封入、発送、選別及び書留受領証の作成 葉書発送料…葉書の発送 宛名…諸通知等発送のための 印書料 宛名印書 照合料…2種以上の封入物についての照合 資料交換…資料交換及び投信資 等送付料 料等の宛名印書、封入、発送
	(2) 封入発送料 封入物2種まで (手封入)	1通につき 1種増すごとに	40円 10円加算	
	(3) 葉書発送料	1通につき	8円	
	(4) 宛名印書料	1通につき	15円	
	(5) 照合料	1照合につき	10円	
	(6) 資料交換等送付料	1通につき	60円	
6. 還付郵便物整理手数料	1通につき		200円	投資主総会関係書類、分配金、その他還付郵便物の整理、保管、再送

II. 振替制度関係手数料

手数料項目	手数料計算単位及び計算方法		事務範囲
1. 新規住所氏名データ処理手数料	新規住所氏名データ 1 件につき	100円	新規住所氏名データの作成
2. 総投資主通知データ処理手数料	総投資主通知データ 1 件につき	150円	総投資主通知データの受領及び投資主名簿への更新

⑦ 特別口座管理機関への支払報酬

本投資法人は、特別口座管理機関である三井住友信託銀行株式会社に対して以下の業務を委託しています。

- (イ) 振替口座簿並びにこれに附属する帳簿の作成・管理及び備置に関する事項
- (ロ) 総投資主報告に関する事項
- (ハ) 新規記載又は記録手続及び抹消手続又は全部抹消手続に関する事項
- (ニ) 保管振替機構からの本投資法人に対する個別投資主通知及び本投資法人の保管振替機構に対する情報提供請求に関する事項
- (ホ) 振替口座簿への記載又は記録、質権に係る記載又は記録及び信託の受託者並びに信託財産に係る記載又は記録に関する事項
- (ヘ) 特別口座の開設及び廃止に関する事項
- (ト) 加入者情報及び届出印鑑の登録又はそれらの変更の登録及び加入者情報の保管振替機構への届出に関する事項
- (チ) 特別口座の加入者本人のために開設された他の口座への振替手続に関する事項
- (リ) 社債、株式等の振替に関する法律（平成13年法律第75号、その後の改正を含みます。以下「振替法」といいます。）で定める取得者等による特別口座開設等請求に関する事項
- (ヌ) 加入者からの個別投資主通知の申出に関する事項
- (ル) 加入者又は利害関係を有する者からの情報提供請求に関する事項
- (ヲ) 前各号に掲げるもののほか、加入者等による請求に関する事項
- (ワ) 前各号に掲げるもののほか、加入者等からの加入者等に係る情報及び届出印鑑に関する届出の受理に関する事項
- (カ) 加入者等からの照会に対する応答に関する事項
- (ヨ) 投資口の併合又は分割に関する事項
- (タ) 前各号に掲げる事項のほか、振替制度の運営に関する事項並びに本投資法人及び特別口座管理機関が協議のうえ定める事項

上記の業務に対して以下のとおり、報酬を支払います。

本投資法人は、委託事務手数料として下記の委託事務手数料表により計算した金額を特別口座管理機関に支払うものとします。

また、委託事務手数料については、特別口座管理機関は毎月末に締切り翌月15日までに本投資法人に請求し、本投資法人はその月の末日までにこれを特別口座管理機関が指定する特別口座管理機関の銀行口座に振込（振込手数料並びに当該振込手数料金額にかかる消費税及び地方消費税は本投資法人の負担とします。）又は口座振替の方法により支払うものとします。

手数料項目	手数料計算単位及び計算方法	事務範囲
1. 特別口座管理料	毎月末現在における該当加入者数を基準として、加入者1名につき下記段階に応じ区分計算した合計額。 ただし、月額最低料金は20,000円とする。 5,000名まで 150円 10,000名まで 130円 10,001名以上 110円	特別口座の管理 振替・取次の取扱の報告 保管振替機構との投資口数残高照合 取引残高報告書の作成
2. 振替手数料	振替請求1件につき 800円	振替申請書の受付・確認 振替先口座への振替処理
3. 諸届取次手数料	諸届1件につき 300円	住所変更届、分配金振込指定書等の受付・確認 変更通知データの作成及び保管振替機構あて通知

⑧ 投資法人債にかかる一般事務受託者への支払報酬

本投資法人は、第2回無担保投資法人債にかかる一般事務受託者である株式会社三井住友銀行に対して、以下の業務を委託しています。

- (イ) 投信法第117条第3号に定める発行代理人事務
- (ロ) 投信法施行規則第169条第2項第4号に定める支払代理人事務
- (ハ) 投資法人債の買入消却に係る事務
- (ニ) 投信法第117条第2号及び投信法施行規則第169条第2項第5号に定める財務代理人事務

上記の業務に対して本投資法人は、以下のとおり報酬を支払います。

- (ホ) 発行代理人事務、支払代理人事務、財務代理人事務の報酬として、投資法人債の発行時に450万円を支払います。一般事務受託者は自らが受領した投資法人債の払込金から当該報酬を控除し、残額を本投資法人に支払います。
- (ヘ) 投資法人債の元金支払に係る事務の報酬として、元金の償還又は利金の支払時に支払金額の10,000分の0.075に相当する額を支払うものとします。

⑨ 資産保管会社への支払報酬

本投資法人は、資産保管会社である三井住友信託銀行株式会社に対して、以下の業務を委託しています。

- (イ) 本投資法人の保有する以下の資産に関して、それぞれの資産に係る権利行使をする際に必要とする当該資産に係る権利を証する書類等（不動産の登記済権利証、信託受益権証書、契約書、有価証券その他の証書、書類）その他の書類等の保管
 - a. 不動産、不動産の賃借権及び地上権
 - b. 不動産、地上権及び土地の賃借権を信託する信託（不動産に付随する金銭とあわせて信託する包括信託を含みます。）の受益権
 - c. 匿名組合出資持分（但し、主としてa号又はb号を裏付けとするものに限り。）
 - d. 特定目的会社に係る優先出資証券（但し、主としてa号又はb号を裏付けとするものに限り。）
 - e. 特定目的信託に係る受益証券（但し、主としてa号又はb号を裏付けとするものに限り。）
 - f. 投資信託の受益証券（但し、主としてa号又はb号を裏付けとするものに限り。）
 - g. 投資証券（但し、主としてa号又はb号を裏付けとするものに限り。）
 - h. 預金
 - i. コール・ローン
 - j. 国債証券、地方債証券及びコマーシャル・ペーパー
 - k. 特定目的会社に係る特定社債券（但し、主としてa号又はb号を裏付けとするものに限り。）
 - l. 金銭の信託の受益証券（但し、信託財産を主としてa号に対する投資として運用するものに限り。）
 - m. その他本投資法人の規約に定める資産で本投資法人と資産保管会社が別途協議の上定める資産

- (ロ) 預金口座の入出金の管理及び振替管理事務
- (ハ) 投信法第211条第2項及び投信法施行規則第255条に基づく有価証券保管明細簿、不動産保管明細簿、その他資産保管明細簿の作成事務
- (ニ) 上記に関して必要となる配送及び輸送事務
- (ホ) 本投資法人の印鑑の保管事務
- (ヘ) その他前各号に準ずる業務又は付随する業務

上記の業務に対して本投資法人は、以下のとおり資産保管会社に報酬を支払います。

本投資法人は委託業務遂行の対価として資産保管会社に対し、別途定める資産総額に年率0.02%を乗じた額を上限として委託報酬を支払うものとし、資産保管会社は、本投資法人の各決算期の末日の属する月の10日までに本投資法人に対して請求し、本投資法人は各決算期の末日までに、これを資産保管会社が指定する銀行口座に振込（振込手数料並びに当該手数料金額にかかる消費税及び地方消費税は本投資法人の負担とします。）又は口座間振替の方法により支払うものとします。

⑩ 会計監査人報酬

会計監査人の報酬額は、1営業期間20百万円を上限として役員会で決定する金額とし、当該金額を、毎年2月、5月、8月及び11月の各末日までにそれまでの3ヶ月分を会計監査人が指定する口座へ振込む方法により支払います（規約第25条）。

(4) 【その他の手数料等】

本投資法人は、運用資産に関する租税、本投資法人の一般事務受託者、本投資法人の資産保管会社及び本資産運用会社が本投資法人から委託を受けた事務を処理するに際し要する諸費用並びに本投資法人の一般事務受託者、当該資産保管会社及び本資産運用会社が立替えた立替金の遅延利息又は損害金の請求があった場合は、かかる遅延利息又は損害金を負担します。これに加え、本投資法人は、以下に掲げる費用を負担します（規約第38条）。

- ① 投資口の発行に関する費用
- ② 有価証券届出書、有価証券報告書及び臨時報告書の作成、印刷及び提出にかかる費用
- ③ 目論見書の作成及び交付にかかる費用
- ④ 法令に定める計算書類、資産運用報告等の作成、印刷及び交付にかかる費用（監督官庁等に提出する場合の提出費用を含みます。）
- ⑤ 本投資法人の公告にかかる費用及び広告宣伝等に関する費用
- ⑥ 専門家等に対する報酬又は費用（法律顧問、鑑定評価、資産精査及び司法書士等を含みます。）
- ⑦ 執行役員、監督役員にかかる実費、保険料、立替金等並びに投資主総会及び役員会等の開催に伴う費用
- ⑧ 運用資産の取得又は管理・運営に関する費用（媒介手数料、管理委託費用、損害保険料、維持・修繕費用、水道光熱費等を含みます。）
- ⑨ 借入金及び投資法人債にかかる利息
- ⑩ 本投資法人の運営に要する費用
- ⑪ その他上記①ないし⑩に類する本投資法人が負担すべき費用

(5) 【課税上の取扱い】

本書の日付現在、日本の居住者又は日本法人である投資主及び投資法人に関する課税上の一般的な取扱いは、下記のとおりです。なお、税法等の改正、税務当局等による解釈・運用の変更により、以下の内容は変更されることがあります。

① 投資主の税務

(イ) 個人投資主の税務

a. 配当等の額にかかる税務

個人投資主が投資法人から受取る金銭の分配のうち、本投資法人の利益および一時差異等調整引当額の増加額からなる金額（以下本（5）課税上の取扱いにおいて「配当等の額」といいます。）は、株式の配当と同様に配当所得として取り扱われ、原則20%の税率により所得税が源泉徴収された後、総合課税の対象となります。配当控除の適用はありません。但し、上場投資法人の投資口（以下「上場投資口」といいます。）の配当等の額（以下「上場株式等の配当等」といいます。）については以下のような取扱いがなされます。なお、大口個人投資主（発行済投資口又は出資の総数又は総額の5%以上（平成23年10月1日以後に支払いを受けるべき配当等の額については3%以上）を保有）が1回に受ける配当金額が5万円超（6ヶ月決算換算）の場合には下記にかかわらず、原則どおりの20%の税率により所得税が源泉徴収され、総合課税による確定申告が要求されます。また、平成49年12月31日までの間、源泉徴収される配当等の額に係る所得税の額に対して2.1%の税率により復興特別所得税が源泉徴収されます。

(i) 個人投資主が受取るべき上場株式等の配当等の源泉徴収税率は、原則として20%（所得税15%、住民税5%）となります（復興特別所得税が併せて源泉徴収されます。）。また、個人投資主は、上場株式等の配当等の金額にかかわらず、源泉徴収だけで納税手続を終了させる申告不要の特例を選択できます。

(ii) 個人投資主が受取るべき上場株式等の配当等に係る配当所得については、20%（所得税15%、住民税5%）の税率による申告分離課税を選択することができます（復興特別所得税が併せて課されます。）。

(iii) 個人投資主が受取るべき上場株式等の配当等については、金融商品取引業者等における特定口座の源泉徴収選択口座（源泉徴収を選択した特定口座）内に受け入れることを選択できます。

(iv) 平成26年1月1日以後、金融商品取引業者等の営業所に開設した非課税口座（租税特別措置法第37条の14第5項第1号に定める口座をいいます。以下、本a.及び本c.において同じです。）内において管理されている上場株式等のうち、非課税管理勘定（租税特別措置法第37条の14第5項第2号に定めるものをいいます。以下、本a.及び本c.において同じです。）に係るもの（平成26年1月1日から平成35年12月31日までの10年間、それぞれその年中に受け入れた取得対価の額の合計額が100万円（平成28年1月1日以後に設けられる非課税管理勘定については120万円）を超えないもの等一定のものに限ります。以下、本c.において同じです。）に係る配当等で、非課税口座に非課税管理勘定を設けた日から同日の属する年の1月1日以後5年を経過する日までの間に支払を受けるべきものについては、所得税及び住民税が課されません（少額投資非課税制度（NISA））。

（注1）一時差異等調整引当額は、利益を超える金銭の分配で、投資法人の計算に関する規則第2条第2項第30号に定義される金額をいいます。

（注2）非課税口座を開設できるのは、その年の1月1日において満20歳以上である方に限ります。

（注3）平成28年1月1日以後、上記（iv）とは別に、満20歳未満である方についても非課税口座を開設できるようになります。

b. 出資等減少分配にかかる税務

個人投資主が投資法人から受取る利益を超えた金銭の分配のうち、一時差異等調整引当額の増加額以外のもの（以下本（5）課税上の取扱いにおいて「出資等減少分配」といいます。）は、出資総額等の減少額として扱われ、この金額のうち投資法人の税務上の資本金等の額に相当する金額を超える金額がある場合には、みなし配当（注1）として上記a.における配当等の額と同様の課税関係が適用されます。また、出資等減少分配額のうち、みなし配当を上回る金額は、投資口の譲渡にかかる収入金額（注2）として取扱われます。各投資主は、この譲渡収入に対応する譲渡原価（注3）を算定し、投資口の譲渡損益の額（注4）を計算します。この譲渡損益の取扱いは、下記c.における投資口の譲渡における金融商品取引業者等を通じた譲渡等の場合と原則同様になります。

（注1）みなし配当の金額は、次のように計算されます。なお、この金額は、本投資法人からお知らせします。

みなし配当の金額＝出資等減少分配額－投資主の所有投資口に相当する投資法人の税務上の資本金等の額

（注2）投資口の譲渡にかかる収入金額は、以下のとおり算定されます。

投資口の譲渡にかかる収入金額＝出資等減少分配額－みなし配当金額（注1）

(注3) 投資主の譲渡原価は、次の算式により計算されます。

$$\text{出資等減少分配直前の取得価額} \times \frac{\text{投資法人の出資等減少分配による出資総額等の減少総額}}{\text{投資法人の税務上の前々期末の純資産価額}} ※$$

※前々期末から出資等減少分配の直前までの間に税務上の資本金等の額が増加又は減少した場合には、その増加額を加算した金額又は減少額を控除した金額となります。

※この割合は、小数第3位未満の端数があるときは切上げとなります。この割合は、本投資法人からお知らせします。

(注4) 投資口の譲渡損益は、次のように計算されます。

$$\text{投資口の譲渡損益の額} = \text{譲渡収入金額 (注2)} - \text{譲渡原価の額 (注3)}$$

c. 投資口の譲渡にかかる税務

個人投資主が投資口を譲渡した際の譲渡益の取扱いについては、株式を譲渡した場合と同様に、株式等の譲渡所得等として申告分離課税の対象となり、原則20%（所得税15%、住民税5%）の税率により課税されます。譲渡損が生じた場合は、他の株式等の譲渡所得等との相殺は認められますが、株式等の譲渡所得等の合計額が損失となった場合には、その損失は他の所得と相殺することはできません。但し、上場投資口を金融商品取引業者等を通じて譲渡等した場合は、以下の特例の対象となります。なお、平成49年12月31日までの各年分の株式等の譲渡所得等に課される所得税の額に対して2.1%の税率により復興特別所得税が課されます。

- (i) その年分の上場株式等に係る譲渡損失の金額があるとき、又はその年の前年以前3年内の各年に生じた上場株式等に係る譲渡損失の金額（前年以前に既に控除したものを除きます。）があるときは、これらの損失の金額を上場株式等の配当等に係る配当所得の金額（申告分離課税を選択したものに限り）から控除することができます。なお、この規定は、平成21年分以後の所得税及び平成22年分以後の住民税に対して適用されます。
- (ii) 上場株式等の譲渡等により生じた譲渡損失のうちその譲渡日の属する年分の株式等の譲渡にかかる譲渡所得等の金額の計算上控除しきれない金額（上記（i）の適用を受けている場合には適用後の金額）は、一定の要件の下で、その年の翌年以後3年内の各年分の株式等の譲渡にかかる譲渡所得等の金額からの繰越控除が認められます。この規定の適用を受ける場合は、譲渡損失が生じた年以降、連続して確定申告書及び譲渡損失の金額の計算に関する明細書等の提出が必要です。
- (iii) 金融商品取引業者等における特定口座の源泉徴収選択口座内において譲渡等をした場合の所得に関しては源泉徴収だけで納税手続きを終了させる申告不要の選択が認められます。源泉税率は20%（所得税15%、住民税5%）となります（平成49年12月31日までの間の譲渡等については復興特別所得税が併せて源泉徴収されます。）。
- (iv) 金融商品取引業者等における特定口座の源泉徴収選択口座内に上場株式等の配当等を受け入れることを選択した場合において、その年中にその源泉徴収選択口座内における上場株式等の譲渡損失の金額があるときは、その年中に受け入れた源泉徴収選択口座内における配当等の額の総額からその譲渡損失の金額を控除した金額に対して源泉徴収税率を適用して所得税の計算が行われます。
- (v) 平成26年1月1日以後、金融商品取引業者等の営業所に開設した非課税口座内において管理されている上場株式等のうち、非課税管理勘定に係るものについて、非課税口座に非課税管理勘定を設けた日から同日の属する年の1月1日以後5年を経過する日までの間に、金融商品取引業者等への売委託による方法等により上場株式等を譲渡した場合には、当該譲渡による譲渡所得等については、所得税及び住民税が課されません（少額投資非課税制度（NISA））。

(注1) 非課税口座を開設できるのは、その年の1月1日において満20歳以上である方に限ります。

(注2) 非課税口座で譲渡損失が生じても、本c.（i）の配当所得の金額からの控除及び本c.（iv）の配当等の額からの控除、並びに本c.（ii）の譲渡損失の繰越控除は適用できません。

(注3) 平成28年1月1日以後、上記（v）とは別に、満20歳未満である方についても非課税口座を開設できるようになります。

(ロ) 法人投資主の税務

a. 配当等の額にかかる税務

法人投資主が投資法人から受取る配当等の額は、株式の配当と同様に取り扱われ、原則20%の税率により所得税が源泉徴収されます。但し、上場投資口の配当等の額は特例の対象となり、この所得税の源泉税率は15%となります。この源泉税は、利子配当等に対する所得税として所得税額控除の対象となります。なお、受取配当等の益金不算入の規定の適用はありません。また、平成49年12月31日までの間、源泉徴収される配当等の額に係る所得税の額に対して2.1%の税率により復興特別所得税が源泉徴収されます。源泉徴収された復興特別所得税は、復興特別法人税（復興特別法人税の課税期間終了後は法人税）の額から控除されます。

b. 出資等減少分配にかかる税務

法人投資主が投資法人から受取る出資等減少分配のうち投資法人の税務上の資本金等の額に相当する金額を超える金額がある場合には、みなし配当として上記 a. における配当等の額と同様の課税関係が適用されます。また、出資等減少分配額のうち、みなし配当を上回る金額は、投資口の譲渡にかかる収入金額として取扱われます。各投資主はこの譲渡収入に対応する譲渡原価を算定し、投資口の譲渡損益の額を計算します。

みなし配当、譲渡原価および譲渡損益の計算方法は個人投資主の場合と同様です。

c. 投資口の譲渡にかかる税務

法人投資主が投資口を譲渡した際の取扱いについては、有価証券の譲渡として、原則約定日の属する事業年度に譲渡損益を計上します。

② 投資法人の税務

(イ) 配当等の額の損金算入

税法上、投資法人にかかる課税の特例規定により一定の要件を満たした投資法人に対しては、投資法人と投資主との間の二重課税を排除するため、配当等の額を損金に算入することが認められています。配当等の額を損金算入するために留意すべき主要な要件（導管性要件）は以下のとおりです。

- a. 配当等の額が租税特別措置法施行令に規定する配当可能利益の額の90%超であること。
- b. 他の法人（租税特別措置法施行規則に定めるものを除きます。）の発行済株式又は出資の総数又は総額の50%以上を有していないこと。
- c. 租税特別措置法に規定する機関投資家以外の者から借入れを行っていないこと。
- d. 事業年度の終了時において同族会社のうち租税特別措置法施行令に定めるものに該当していないこと。
- e. 投資口の発行価額の総額のうち国内において募集される投資口の発行価額の占める割合が50%を超える旨が投資法人の規約に記載・記録されていること。
- f. 事業年度の終了時において発行済の投資口が50人以上の者によって所有されていること。

(ロ) 不動産流通税の軽減措置

a. 登録免許税

不動産を取得した際の所有権の移転登記に対しては、原則として登録免許税が2%の税率により課されます。なお、売買により取得した土地については税率が平成29年3月31日までは1.5%となります。但し、規約において、資産運用の方針として、投資法人が取得する特定資産のうち特定不動産（不動産、不動産の賃借権若しくは地上権又は不動産の所有権、土地の賃借権若しくは地上権を信託する信託受益権をいいます。）の価格の合計額が投資法人の有する特定資産の価額の合計額に占める割合を100分の75以上とする旨の記載があること、借入れは金商法に規定する適格機関投資家からのものであること等の要件を満たす投資法人は、取得する不動産に対する登録免許税の税率が特例により平成29年3月31日までは1.3%に軽減されます。

b. 不動産取得税

不動産を取得した際には、原則として不動産取得税が4%の税率により課税されます。なお、この税率は住宅の取得及び土地の取得については平成30年3月31日までは3%となります。但し、上記 a. の要件を満たす投資法人（借入要件に関し、適格機関投資家の範囲については、地方税法施行規則の規定に従います。）が平成29年3月31日までに取得する不動産に対しては、特例により不動産取得税の課税標準が5分の2に軽減されます（住宅の場合には、すべての区画が50㎡以上等の一定の要件を満たす必要があります。）。

5 【運用状況】

(1) 【投資状況】

本投資法人の当期末（平成27年2月28日）現在における投資状況の概要は以下のとおりです。なお、不動産及び信託不動産ともテナントに対する賃貸用であり、主たる用途が共同住宅である建物及びその敷地等です。

資産の種類	地域等	保有総額 (百万円) (注1)	対総資産比率 (%) (注2)
不動産 (注3)	東京23区	(注7) 153,841	53.0
	その他東京圏	11,356	3.9
	地方主要都市	26,485	9.1
	計	191,683	66.0
信託不動産 (注3) (注4)	東京23区	(注7) 84,861	29.2
	その他東京圏	3,213	1.1
	地方主要都市	—	—
	計	88,074	30.3
小計		279,758	96.3
預金・その他資産(注5)		10,704 (—)	3.7 (—)
資産総額計(注5) (注6)		290,463 (279,758)	100.0 (96.3)

(注1) 「保有総額」は、決算日時点の貸借対照表計上額（不動産及び信託不動産については、償却後の帳簿価額）を記載しています。

(注2) 「対総資産比率」は、小数第2位を四捨五入しています。

(注3) 「不動産」及び「信託不動産」の金額は、建設仮勘定の金額を含んでいません。

(注4) 「信託不動産」は、主として不動産を信託する信託の受益権に係る不動産をいいます。

(注5) () 内の数値は、対象資産中に占める実質的に不動産の保有に相当する部分を記載しています。

(注6) 「資産総額計」は、貸借対照表における資産合計を記載しています。

(注7) 大川端賃貸棟については、不動産（1,238百万円）及び信託不動産（30,757百万円）を保有しているため、それぞれ区分して記載しています。

	金額（百万円）	資産総額に対する比率（%）（注）
負債総額	161,022	55.4
純資産総額	129,441	44.6
資産総額	290,463	100.0

(注) 「資産総額に対する比率」は、小数第2位を四捨五入しています。

(2) 【投資資産】

① 【投資有価証券の主要銘柄】

該当事項はありません。

② 【投資不動産物件】

投資不動産物件は、後記「③ その他投資資産の主要なもの」に一括表記しており、当期末現在、同項記載以外に本投資法人による投資不動産物件の組入れはありません。

③【その他投資資産の主要なもの】

(イ) 保有資産の価格及び投資比率

本投資法人が当期末（平成27年2月28日）現在で保有する不動産又は信託不動産の概要は以下のとおりです。

物件名称	所在地	特定資産の種類	取得価格 (百万円) (注1)	取得価格比率 (%) (注2)	貸借対照表計 上額(百万円) (注3)	期末鑑定評価 額(百万円) (注4)
大川端賃貸棟	東京都中央区	不動産/ 信託受益権	30,816	10.7	31,996	28,000
パークアクセス学芸大学	東京都世田谷区	信託受益権	1,760	0.6	1,586	1,830
パークアクセス渋谷神南	東京都渋谷区	不動産	3,230	1.1	3,020	2,990
パークアクセス青山骨董通り	東京都港区	不動産	1,730	0.6	1,619	1,630
パークアクセス神楽坂ステージ	東京都新宿区	不動産	1,400	0.5	1,284	1,460
パークアクセス白金台	東京都港区	不動産	5,140	1.8	4,811	4,800
パークアクセス文京ステージ	東京都文京区	不動産	4,440	1.5	4,165	4,330
パークアクセス月島	東京都中央区	不動産	930	0.3	856	1,050
パークアクセス大塚	東京都豊島区	不動産	1,655	0.6	1,540	1,600
パークアクセス南麻布	東京都港区	信託受益権	3,939	1.4	3,746	3,320
パークアクセス渋谷	東京都渋谷区	信託受益権	1,282	0.4	1,226	1,120
パークアクセス日本橋ステージ	東京都中央区	信託受益権	7,557	2.6	6,925	7,580
パークアクセス浜松町	東京都港区	信託受益権	2,025	0.7	1,913	2,130
パークアクセス本郷の杜	東京都文京区	不動産	2,910	1.0	2,680	3,180
パークアクセス溜池山王	東京都港区	不動産	2,860	1.0	2,649	2,540
パークアクセス六本木檜町公園	東京都港区	不動産	2,170	0.8	2,080	1,990
パークアクセス御茶ノ水ステージ	東京都文京区	不動産	9,710	3.4	9,082	10,800
パークアクセス御徒町	東京都台東区	不動産	1,070	0.4	979	1,130
パークキューブ本郷	東京都文京区	信託受益権	1,760	0.6	1,702	2,020
パークキューブ神田	東京都千代田区	信託受益権	2,454	0.9	2,361	2,860
パークキューブ市ヶ谷	東京都新宿区	信託受益権	1,949	0.7	1,909	2,160
パークキューブ浅草田原町	東京都台東区	信託受益権	2,508	0.9	2,362	2,860
パークキューブ上野	東京都台東区	信託受益権	2,233	0.8	2,128	2,340
パークキューブ池袋要町	東京都豊島区	不動産	1,608	0.6	1,591	1,470
パークアクセス目黒本町	東京都目黒区	不動産	1,810	0.6	1,723	1,560
パークアクセス新板橋	東京都板橋区	不動産	3,430	1.2	3,141	3,030
パークアクセス秋葉原	東京都千代田区	不動産	1,200	0.4	1,131	1,050
パークアクセス東陽町	東京都江東区	不動産	3,950	1.4	3,683	3,670
パークアクセス滝野川	東京都北区	不動産	1,820	0.6	1,700	1,870
パークアクセス浅草橋	東京都台東区	不動産	2,717	0.9	2,543	2,850
パークアクセス日本橋浜町	東京都中央区	不動産	5,540	1.9	5,165	5,340
パークキューブ代々木富ヶ谷	東京都渋谷区	不動産	1,975	0.7	1,899	1,640
パークアクセス門前仲町	東京都江東区	不動産	1,700	0.6	1,594	1,550
パークキューブ板橋本町	東京都板橋区	不動産	4,170	1.4	3,966	3,740
パークキューブ学芸大学	東京都目黒区	不動産	910	0.3	877	792
パークキューブ大井町	東京都品川区	不動産	1,440	0.5	1,368	1,450
パークアクセス西ヶ原	東京都北区	不動産	840	0.3	804	934
パークアクセス錦糸町	東京都墨田区	不動産	1,448	0.5	1,395	1,770
パークアクセス辰巳ステージ	東京都江東区	不動産	7,464	2.6	7,151	9,330
パークアクセス亀戸	東京都江東区	不動産	2,359	0.8	2,252	2,650
パークアクセス方南町	東京都中野区	不動産	745	0.3	710	827
パークアクセス板橋	東京都北区	不動産	1,448	0.5	1,381	1,800
パークアクセス押上	東京都墨田区	不動産	1,193	0.4	1,135	1,380
パークアクセス高田馬場	東京都豊島区	不動産	1,222	0.4	1,191	1,570
パークアクセス豊洲	東京都江東区	不動産	14,300	5.0	13,396	16,600
パークアクセス八丁堀	東京都中央区	不動産	1,760	0.6	1,701	2,060
パークアクセス板橋本町	東京都板橋区	不動産	987	0.3	931	1,170
パークアクセス住吉	東京都墨田区	不動産	1,006	0.3	955	1,140
パークキューブ四谷三丁目	東京都新宿区	信託受益権	2,749	1.0	2,715	3,270
パークキューブ八丁堀	東京都中央区	不動産	4,200	1.5	4,207	4,920
パークアクセス蒲田壱番館	東京都大田区	不動産	1,069	0.4	1,056	1,190
パークアクセス台東根岸	東京都台東区	不動産	672	0.2	656	769
パークアクセス駒込	東京都豊島区	不動産	1,389	0.5	1,358	1,620
パークアクセス板橋本町式番館	東京都板橋区	不動産	1,859	0.6	1,782	2,180
芝浦アイランドエアタワー	東京都港区	信託受益権	7,905	2.7	7,527	9,210
パークキューブ東品川	東京都品川区	信託受益権	6,060	2.1	6,018	6,800
パークキューブ笹塚	東京都渋谷区	不動産	2,200	0.8	2,204	2,400
パークアクセス東十条	東京都北区	不動産	1,700	0.6	1,692	2,010
パークキューブ平和台	東京都練馬区	信託受益権	1,204	0.4	1,229	1,330
パークキューブ目黒タワー	東京都目黒区	不動産	9,000	3.1	9,313	10,700
パークキューブ日本橋水天宮	東京都中央区	信託受益権	2,711	0.9	2,726	3,180
パークキューブ銀座イースト	東京都中央区	信託受益権	2,269	0.8	2,288	2,510

物件名称	所在地	特定資産の種類	取得価格 (百万円) (注1)	取得価格比率 (%) (注2)	貸借対照表計 上額(百万円) (注3)	期末鑑定評価 額(百万円) (注4)
パークキューブ茅場町	東京都中央区	不動産	1,105	0.4	1,126	1,300
パークキューブ本所吾妻橋	東京都墨田区	不動産	1,252	0.4	1,275	1,390
パークアクセス清澄白河	東京都江東区	不動産	696	0.2	710	786
パークアクセス浅草橋二丁目	東京都台東区	不動産	1,079	0.4	1,087	1,170
パークアクセス西巢鴨	東京都北区	不動産	1,439	0.5	1,457	1,580
パークアクセス上野	東京都台東区	不動産	1,389	0.5	1,397	1,520
パークアクセス秋葉原E a s t	東京都台東区	不動産	1,369	0.5	1,377	1,500
パークアクセス茅場町	東京都中央区	不動産	1,809	0.6	1,820	1,990
パークアクセス錦糸町・親水公園	東京都墨田区	不動産	1,369	0.5	1,388	1,490
パークキューブ春日安藤坂	東京都文京区	信託受益権	2,670	0.9	2,690	2,930
パークキューブ亀戸	東京都江東区	信託受益権	3,020	1.0	3,043	3,270
パークアクセス新御徒町E a s t	東京都台東区	不動産	1,299	0.5	1,322	1,390
パークアクセス日本橋本町	東京都中央区	不動産	1,469	0.5	1,494	1,620
パークキューブ西ヶ原ステージ	東京都北区	不動産	4,110	1.4	4,304	4,790
パークキューブ愛宕山タワー	東京都港区	不動産	8,650	3.0	8,875	8,880
パークアクセス芝浦	東京都港区	不動産	1,045	0.4	1,086	1,150
パークアクセス浅草・蔵前	東京都台東区	不動産	1,095	0.4	1,133	1,200
東京23区小計			242,424	84.3	236,397	255,008
パークキューブ京王八王子Ⅱ	東京都八王子市	信託受益権	1,130	0.4	1,020	1,320
パークアクセス西船橋	千葉県船橋市	不動産	1,020	0.4	924	923
パークアクセス横浜井土ヶ谷	神奈川県横浜市南区	不動産	1,419	0.5	1,374	1,590
パークアクセス千葉新町	千葉県千葉市中央区	不動産	1,679	0.6	1,607	1,910
パークアクセス千葉	千葉県千葉市中央区	不動産	970	0.3	927	1,040
パークキューブ北松戸	千葉県松戸市	不動産	1,200	0.4	1,177	1,320
パークキューブ武蔵小杉	神奈川県川崎市中原区	信託受益権	2,250	0.8	2,193	2,640
パークアクセス横浜反町公園	神奈川県横浜市神奈川区	不動産	1,119	0.4	1,128	1,210
パークアクセス横浜山下町	神奈川県横浜市中区	不動産	1,539	0.5	1,566	1,620
その他東京圏小計 (注5)			12,326	4.3	11,920	13,573
パークアクセス名駅南	愛知県名古屋市中村区	不動産	2,440	0.8	2,153	2,020
パークアクセス丸の内	愛知県名古屋市中区	不動産	1,920	0.7	1,717	1,660
パークアクセス六本松	福岡県福岡市中央区	不動産	1,515	0.5	1,384	1,260
パークアクセス博多駅南	福岡県福岡市博多区	不動産	1,890	0.7	1,700	1,670
パークアクセス中呉服町	福岡県福岡市博多区	不動産	742	0.3	688	910
パークアクセス白壁	愛知県名古屋市中区	不動産	1,547	0.5	1,461	1,890
パークアクセス仙台	宮城県仙台市若林区	不動産	2,320	0.8	2,176	2,920
パークアクセス博多美野島	福岡県福岡市博多区	不動産	960	0.3	886	1,150
パークアクセス高宮東	福岡県福岡市南区	不動産	605	0.2	541	720
パークアクセス札幌植物園前	北海道札幌市中央区	不動産	1,650	0.6	1,503	1,890
パークアクセス新さっぽろ	北海道札幌市厚別区	不動産	827	0.3	781	899
パークアクセス江坂広芝町	大阪府吹田市	不動産	2,369	0.8	2,275	2,550
パークアクセスうつぼ公園	大阪府大阪市西区	不動産	2,399	0.8	2,301	2,750
パークキューブ北浜	大阪府大阪市中央区	不動産	1,970	0.7	2,008	2,100
地方主要都市小計 (注6)			23,154	8.0	21,582	24,389
賃貸住宅合計			277,904	96.6	269,900	292,970
ドミー芦屋	兵庫県芦屋市	不動産	928	0.3	896	1,130
河合塾京都学伸寮	京都府京都市中京区	不動産	991	0.3	965	1,200
駿台堀川寮	京都府京都市上京区	不動産	916	0.3	919	1,160
ドミトリー洛北	京都府京都市北区	不動産	374	0.1	367	478
立教大学国際交流寮R U I D志木	埼玉県志木市	不動産	1,478	0.5	1,489	1,810

物件名称	所在地	特定資産の種類	取得価格 (百万円) (注1)	取得価格比率 (%) (注2)	貸借対照表計 上額(百万円) (注3)	期末鑑定評価 額(百万円) (注4)
ドーミー中板橋	東京都板橋区	不動産	1,041	0.4	1,052	1,330
フィロソフィア西台	東京都板橋区	不動産	1,249	0.4	1,253	1,540
ドーミー武蔵小杉	神奈川県川崎市 中原区	不動産	1,152	0.4	1,160	1,460
アルティス仙台花京院	宮城県仙台市青 葉区	不動産	540	0.2	553	624
アルティス仙台木町通	宮城県仙台市青 葉区	不動産	1,160	0.4	1,201	1,360
その他アコモデーション資産合計			9,829	3.4	9,858	12,092
総合計			287,733	100.0	279,758	305,062

(注1) 「取得価格」は、取得諸経費、固定資産税、都市計画税、消費税及び地方消費税を含んでいません。

(注2) 「取得価格比率」は、取得価格の総額に対する各物件の割合を記載しており、小数第2位を四捨五入しています。

(注3) 「貸借対照表計上額」は、取得価格(取得諸経費等を含みます。)から減価償却累計額を控除した当期末時点の価額で、建設仮勘定を含まない価額を記載しています。

(注4) 「期末鑑定評価額」の価格時点は平成27年2月28日です。芝浦アイランドエアタワーにおける「期末鑑定評価額」は、本投資法人持分比率31%に相当する金額を記載しています。

(注5) 「その他東京圏」は、東京都(東京23区を除く)、神奈川県、埼玉県、千葉県、東京都の1都3県を指します。

(注6) 「地方主要都市」は、東京圏以外の全国の主要都市及びそれらの周辺部を指します。

(注7) 本投資法人の保有資産のうち、本投資法人が負担する債務の担保として提供されているものではありません。

(ロ) 運用資産の個別概要

本投資法人が当期末現在で保有する運用資産の本書の日付現在における個別の概要は、以下のとおりです。なお、「特記事項」欄は、原則として当期末時点の状況を記載しています。

a. 「取得日」欄に関する説明

「取得日」は、本投資法人が各運用資産を取得した日を記載しています。

b. 「取得価格」欄に関する説明

「取得価格」は、本投資法人の各運用資産の売買代金(取得諸経費、固定資産税、都市計画税、消費税及び地方消費税を含みません。)を記載しています。

c. 「取得時の鑑定評価額」欄に関する説明

「取得時の鑑定評価額」は、大和不動産鑑定株式会社、森井総合鑑定株式会社、株式会社中央不動産鑑定所又は一般財団法人日本不動産研究所が、各運用資産に関して作成した不動産鑑定評価書の記載に基づいています。

d. 「特定資産の種類」欄に関する説明

特定資産とは投信法第2条第1項及び本投資法人の規約に規定される投資対象の資産をいいます。

e. 「所在地」欄に関する説明

「所在地」欄には、住居表示を記載しており、住居表示がないものは登記簿上の建物所在地番(複数ある場合にはそのうちの番地)を記載しています。

f. 「土地」欄に関する説明

(i) 土地の「建蔽率」は、建築基準法第53条に定める建築物の建築面積の敷地面積に対する割合であり、用途地域等に応じて都市計画で定められている数値を記載しています。

(ii) 土地の「容積率」は、建築基準法第52条に定める建築物の延べ面積の敷地面積に対する割合であり、用途地域等に応じて都市計画で定められている数値を記載しています。

(iii) 土地の「用途地域」は、都市計画法第8条第1項第1号に掲げる用途地域の種類を記載しています。

(iv) 土地の「敷地面積」は、登記簿に記載されている地積を記載しています。なお、区分所有建物については、敷地権の対象となる土地全体の面積を記載しています。

(v) 土地の「敷地権割合」は、敷地権が登記されている区分所有建物に係る登記簿上の敷地権割合をいい、小数第2位未満を切り捨てて記載しています。

g. 「建物」欄に関する説明

- (i) 建物の「竣工年月日」は、登記簿上表示されている新築時点及び増築改築等があればその時点を記載しています。
- (ii) 建物の「構造／階数」は、登記簿上表示されている構造及び階数を記載しています。なお、区分所有建物については、区分所有建物が含まれる一棟の建物全体の構造・階数を記載しています。
- (iii) 建物の「用途」は、登記簿上の建物種別を記載しています。なお、区分所有建物については、登記簿上の建物種別のうち主要なものを記載しています。
- (iv) 建物の「延床面積」は、登記簿上表示されている床面積の合計を記載しています。なお、区分所有建物については、一棟の建物全体の延床面積を記載しています。
- (v) 建物の「賃貸可能戸数」は、各運用資産について賃貸が可能な戸数（店舗等がある場合はその数を含みます。）を記載しています。

h. 「プロパティ・マネジメント会社」欄に関する説明

「プロパティ・マネジメント会社」は、各運用資産についてプロパティ・マネジメント業務を委託している会社を記載しています。

i. 「マスターリース会社」及び「オペレータ」欄に関する説明

「マスターリース会社」は、各運用資産についてマスターリース契約を締結している会社を記載しています。「オペレータ」は、その他アコモデーション資産のうち学生寮及び社宅に関し、一括賃貸借契約を締結している会社を記載しています。

j. 「マスターリース種別」及び「管理運営形態」欄に関する説明

「マスターリース種別」は、賃料保証のないマスターリース契約が締結されているものについて「パス・スルー」と記載しています。「管理運営形態」は、その他アコモデーション資産のうち学生寮及び社宅に関し、オペレータと一括賃貸借契約を締結しているものについて「オペレータへの一括賃貸方式」と記載しています。

k. 「前所有者」欄に関する説明

「前所有者」は、本投資法人が各運用資産を取得する直前に当該資産を所有していた者を記載しています。

1. 大川端賃貸棟

(①リバーポイントタワー、②パークサイドウイングス、③ピアウエストハウス、④大川端駐車場)

取得日	①②③平成17年11月30日 ④平成26年3月7日		特定資産の種類	①②③信託受益権 ④不動産	
取得価格	①②③29,696,000千円 ④1,120,000千円		信託受益権 の概要	信託受託者	三井住友信託銀行株式会社
取得時の鑑定評価額	①②③29,700,000千円 ④1,300,000千円			信託設定日	平成13年2月27日
同 価格時点	①②③平成17年11月30日 ④平成26年1月31日			信託満了日	平成33年2月28日
所在地	住居表示	①東京都中央区佃一丁目11番6号 ②東京都中央区佃一丁目11番3号 ③東京都中央区佃一丁目11番2号 ④東京都中央区佃一丁目50番1(地番)			
土地	建蔽率	60%	建物	竣工年月日	①平成1年3月30日 ②昭和63年7月19日新築、 平成1年3月30日増築 ③昭和63年4月4日 ④平成1年3月30日新築、 平成3年8月26日増築、 平成5年2月23日増築
	容積率	400%		構造/階数	①鉄骨鉄筋コンクリート造 陸屋根地下2階付40階建 ②鉄筋コンクリート・鉄骨 鉄筋コンクリート造ルー フィング葺地下2階付14 階建 ③鉄筋コンクリート造ルー フィング葺地下1階付2 階建 ④鉄筋コンクリート・鉄骨 鉄筋コンクリート造地下 3階建
	用途地域	第一種住居地域		用途	①管理員控室・駐輪場・倉 庫・塵芥室・居宅 ②倉庫・駐輪場・塵芥室・ 居宅 ③管理事務所 ④駐車場・ゴミ置場
	敷地面積	30,291.75㎡		延床面積	①42,177.83㎡ ②15,737.63㎡ ③847.27㎡ ④32,137.93㎡
	所有形態	①所有権 (共有持分10,000,000分の 2,319,274) ②所有権 (共有持分10,000,000分の 860,005) ③所有権 (共有持分10,000,000分の 162,397) ④所有権 (共有持分10,000,000分の 1,926,003)		所有形態	①②③④所有権 (区分所有持分100%)
プロパティ・マネジメント 会社	三井不動産住宅リース株式 会社		賃貸可能戸数	①390戸 ②154戸 ③なし	
マスターリース会社	三井不動産住宅リース株式 会社(注1)		マスターリース種別	パス・スルー	
前所有者	①②③アール・ツー・ワン特定目的会社 ④三井不動産株式会社				
特記事項	・対象物件を含む大川端リバーシティ21の「西ブロック地区」全体(以下「西ブロッ ク地区」といいます。)(注2)は、中央区の佃児童館及びシニアセンターの各用地 と共に、総合的設計による一団地認定を受けています。				
備考	東京メトロ有楽町線・都営地下鉄大江戸線「月島」駅から徒歩6分				

(注1) 大川端駐車場の一部の区画については、三井不動産リアルティ株式会社と賃貸借契約を締結しています。

(注2) 対象物件中の西ブロック地区（約30,291.75㎡）の土地には数棟の建物が存在し、これら数棟の建物の所有者は対象物件の土地を共有しているため、区分所有法第65条以下に規定される団地に関する規定の適用を受けています。また、当該建物所有者は、全員で、当該団地内の土地、附属施設及び専有部分のある建物の管理をするための団体として、西ブロック地区全体管理組合を構成し、かつ西ブロック地区全体管理規約を定めています。

2. パークアクシス学芸大学

取得日	平成17年11月30日	特定資産の種類	信託受益権		
取得価格	1,760,000千円	信託受益権 の概要	信託受託者	三井住友信託銀行株式会社	
取得時の鑑定評価額	1,760,000千円		信託設定日	平成16年11月30日	
同 価格時点	平成17年11月30日		信託満了日	平成36年11月30日	
所在地	住居表示	東京都世田谷区野沢三丁目5番16号			
土地	建蔽率	60%	建物	竣工年月日	平成16年10月27日
	容積率	200%・300%		構造/階数	鉄筋コンクリート造陸屋根 7階建
	用途地域	第一種住居地域、第二種住居地域		用途	共同住宅
	敷地面積	999.88㎡		延床面積	3,448.64㎡
	所有形態	所有権		所有形態	所有権
プロパティ・マネジメント会社	三井不動産住宅リース株式会社		賃貸可能戸数	64戸	
マスターリース会社	三井不動産住宅リース株式会社	マスターリース種別	パス・スルー		
前所有者	三井不動産株式会社				
備考	東急東横線「学芸大学」駅から徒歩14分、東急田園都市線「駒沢大学」駅から徒歩15分				

4. パークアクシス渋谷神南

取得日	平成17年11月30日	特定資産の種類	不動産		
取得価格	3,230,000千円	信託受益権 の概要	信託受託者	—	
取得時の鑑定評価額	3,240,000千円		信託設定日	—	
同 価格時点	平成17年11月30日		信託満了日	—	
所在地	住居表示	東京都渋谷区宇田川町6番20号			
土地	建蔽率	80%	建物	竣工年月日	平成17年8月4日
	容積率	500%		構造/階数	鉄筋コンクリート造陸屋根 13階建
	用途地域	商業地域		用途	共同住宅・集会室・駐輪場・物置
	敷地面積	1,014.58㎡		延床面積	3,040.75㎡
	所有形態	所有権 (敷地権割合100%)		所有形態	所有権 (区分所有持分100%)
プロパティ・マネジメント会社	三井不動産住宅リース株式会社		賃貸可能戸数	75戸	
マスターリース会社	三井不動産住宅リース株式会社	マスターリース種別	パス・スルー		
前所有者	三井不動産株式会社				
備考	JR山手線「渋谷」駅から徒歩9分				

5. パークアクシス青山骨董通り

取得日	平成17年11月30日	特定資産の種類	不動産		
取得価格	1,730,000千円	信託受益権 の概要	信託受託者	—	
取得時の鑑定評価額	1,730,000千円		信託設定日	—	
同 価格時点	平成17年11月30日		信託満了日	—	
所在地	住居表示	東京都港区南青山六丁目8番8号			
土地	建蔽率	60%	建物	竣工年月日	平成17年8月31日
	容積率	400%		構造/階数	鉄筋コンクリート造陸屋根 10階建
	用途地域	第一種住居地域		用途	共同住宅・物置・倉庫
	敷地面積	502.76㎡		延床面積	1,939.54㎡
	所有形態	所有権 (敷地権割合100%)		所有形態	所有権 (区分所有持分100%)
プロパティ・マネジメント 会社	三井不動産住宅リース株式 会社		賃貸可能戸数	40戸	
マスターリース会社	三井不動産住宅リース株式 会社	マスターリース種別	パス・スルー		
前所有者	三井不動産株式会社				
備考	東京メトロ半蔵門線・銀座線・千代田線「表参道」駅から徒歩10分				

6. パークアクシス神楽坂ステージ

取得日	平成18年3月15日	特定資産の種類	不動産		
取得価格	1,400,000千円	信託受益権 の概要	信託受託者	—	
取得時の鑑定評価額	1,400,000千円		信託設定日	—	
同 価格時点	平成18年2月28日		信託満了日	—	
所在地	住居表示	東京都新宿区水道町1番19号			
土地	建蔽率	60%	建物	竣工年月日	平成16年8月31日
	容積率	300%		構造/階数	鉄筋コンクリート造陸屋根 8階建
	用途地域	準工業地域		用途	共同住宅・居宅・駐輪場・ 物置・倉庫
	敷地面積	661.14㎡		延床面積	2,114.30㎡
	所有形態	所有権 (敷地権割合100%)		所有形態	所有権 (区分所有持分100%)
プロパティ・マネジメント 会社	三井不動産住宅リース株式 会社		賃貸可能戸数	59戸	
マスターリース会社	三井不動産住宅リース株式 会社	マスターリース種別	パス・スルー		
前所有者	三井不動産株式会社				
備考	東京メトロ有楽町線「江戸川橋」駅から徒歩4分、東西線「神楽坂」駅から徒歩7分				

7. パークアクセス白金台

取得日	平成18年4月12日	特定資産の種類	不動産		
取得価格	5,140,000千円	信託受益権 の概要	信託受託者	—	
取得時の鑑定評価額	5,140,000千円		信託設定日	—	
同 価格時点	平成18年3月31日		信託満了日	—	
所在地	住居表示	東京都港区白金台三丁目16番2号			
土地	建蔽率	60%・80%	建物	竣工年月日	平成17年9月9日
	容積率	300%・500%		構造/階数	鉄筋コンクリート造陸屋根 地下1階付14階建
	用途地域	商業地域、第一種住居地域		用途	共同住宅・駐車場・駐輪 場・物置・倉庫
	敷地面積	1,063.80㎡		延床面積	5,992.92㎡
	所有形態	所有権 (敷地権割合100%)		所有形態	所有権 (区分所有持分100%)
プロパティ・マネジメント 会社	三井不動産住宅リース株式 会社		賃貸可能戸数	99戸	
マスターリース会社	三井不動産住宅リース株式 会社	マスターリース種別	パス・スルー		
前所有者	三井不動産株式会社				
備考	東京メトロ南北線・都営三田線「白金台」駅から徒歩4分				

8. パークアクセス文京ステージ

取得日	平成18年4月12日	特定資産の種類	不動産		
取得価格	4,440,000千円	信託受益権 の概要	信託受託者	—	
取得時の鑑定評価額	4,450,000千円		信託設定日	—	
同 価格時点	平成18年3月31日		信託満了日	—	
所在地	住居表示	東京都文京区水道二丁目4番12号			
土地	建蔽率	60%	建物	竣工年月日	平成17年9月20日
	容積率	300%		構造/階数	鉄筋コンクリート造陸屋根 11階建
	用途地域	準工業地域		用途	共同住宅・居宅・物置
	敷地面積	2,151.96㎡		延床面積	6,318.75㎡
	所有形態	所有権 (敷地権割合100%)		所有形態	所有権 (区分所有持分100%)
プロパティ・マネジメント 会社	三井不動産住宅リース株式 会社		賃貸可能戸数	154戸	
マスターリース会社	三井不動産住宅リース株式 会社	マスターリース種別	パス・スルー		
前所有者	三井不動産株式会社				
備考	東京メトロ有楽町線「江戸川橋」駅から徒歩5分				

9. パークアクシス月島

取得日	平成18年4月12日	特定資産の種類	不動産		
取得価格	930,000千円	信託受益権 の概要	信託受託者	—	
取得時の鑑定評価額	930,000千円		信託設定日	—	
同 価格時点	平成18年3月31日		信託満了日	—	
所在地	住居表示	東京都中央区佃二丁目11番14号			
土地	建蔽率	80%	建物	竣工年月日	平成17年11月15日
	容積率	400%		構造/階数	鉄筋コンクリート造陸屋根 8階建
	用途地域	第二種住居地域		用途	共同住宅・駐輪場・物置
	敷地面積	330.71㎡		延床面積	1,692.40㎡
	所有形態	所有権 (敷地権割合100%)		所有形態	所有権 (区分所有持分100%)
プロパティ・マネジメント 会社	三井不動産住宅リース株式 会社		賃貸可能戸数	30戸	
マスターリース会社	三井不動産住宅リース株式 会社	マスターリース種別	パス・スルー		
前所有者	三井不動産株式会社				
備考	東京メトロ有楽町線・都営地下鉄大江戸線「月島」駅から徒歩3分				

10. パークアクシス大塚

取得日	平成18年4月12日	特定資産の種類	不動産		
取得価格	1,655,000千円	信託受益権 の概要	信託受託者	—	
取得時の鑑定評価額	1,670,000千円		信託設定日	—	
同 価格時点	平成18年3月31日		信託満了日	—	
所在地	住居表示	東京都豊島区北大塚二丁目3番11号			
土地	建蔽率	80%	建物	竣工年月日	平成18年1月10日
	容積率	700%		構造/階数	鉄筋コンクリート造陸屋根 14階建
	用途地域	商業地域		用途	共同住宅・駐車場・駐輪 場・物置・倉庫
	敷地面積	393.76㎡		延床面積	2,960.24㎡
	所有形態	所有権 (敷地権割合100%)		所有形態	所有権 (区分所有持分100%)
プロパティ・マネジメント 会社	三井不動産住宅リース株式 会社		賃貸可能戸数	52戸	
マスターリース会社	三井不動産住宅リース株式 会社	マスターリース種別	パス・スルー		
前所有者	三井不動産株式会社				
備考	JR山手線「大塚」駅から徒歩3分、東京メトロ丸ノ内線「新大塚」駅から徒歩12分				

11. パークアクシス南麻布

取得日	平成18年8月7日	特定資産の種類	信託受益権		
取得価格	3,939,000千円	信託受益権 の概要	信託受託者	三井住友信託銀行株式会社	
取得時の鑑定評価額	3,960,000千円		信託設定日	平成15年12月12日	
同 価格時点	平成18年4月30日		信託満了日	平成35年12月31日	
所在地	住居表示	東京都港区南麻布一丁目5番11号			
土地	建蔽率	60%	建物	竣工年月日	平成15年2月28日
	容積率	400%		構造/階数	鉄筋コンクリート造陸屋根 10階建
	用途地域	準工業地域		用途	共同住宅・駐車場・駐輪場
	敷地面積	956.12㎡		延床面積	5,060.75㎡
	所有形態	所有権		所有形態	所有権
プロパティ・マネジメント 会社	三井不動産住宅リース株式 会社		賃貸可能戸数	64戸	
マスターリース会社	三井不動産住宅リース株式 会社	マスターリース種別	パス・スルー		
前所有者	シラツコ・ガンマ・ワン有限会社				
備考	東京メトロ南北線・都営地下鉄大江戸線「麻布十番」駅から徒歩4分				

12. パークアクシス渋谷

取得日	平成18年8月7日	特定資産の種類	信託受益権		
取得価格	1,282,500千円	信託受益権 の概要	信託受託者	三井住友信託銀行株式会社	
取得時の鑑定評価額	1,290,000千円		信託設定日	平成15年12月12日	
同 価格時点	平成18年4月30日		信託満了日	平成35年12月31日	
所在地	住居表示	東京都渋谷区渋谷一丁目4番7号			
土地	建蔽率	80%	建物	竣工年月日	平成15年4月25日
	容積率	500%		構造/階数	鉄筋コンクリート造陸屋根 10階建
	用途地域	商業地域		用途	共同住宅
	敷地面積	340.85㎡		延床面積	1,194.78㎡
	所有形態	所有権		所有形態	所有権
プロパティ・マネジメント 会社	三井不動産住宅リース株式 会社		賃貸可能戸数	20戸	
マスターリース会社	三井不動産住宅リース株式 会社	マスターリース種別	パス・スルー		
前所有者	シラツコ・ガンマ・ワン有限会社				
備考	JR山手線「渋谷」駅から徒歩6分				

13. パークアクシス日本橋ステージ

取得日	平成18年8月7日	特定資産の種類	信託受益権		
取得価格	7,557,500千円	信託受益権 の概要	信託受託者	三井住友信託銀行株式会社	
取得時の鑑定評価額	7,570,000千円		信託設定日	平成17年3月25日	
同 価格時点	平成18年4月30日		信託満了日	平成37年3月24日	
所在地	住居表示	東京都中央区日本橋蛸殻町一丁目37番12号			
土地	建蔽率	80%	建物	竣工年月日	平成16年8月31日
	容積率	700%		構造/階数	鉄筋コンクリート造陸屋根 14階建
	用途地域	商業地域		用途	共同住宅・店舗・駐輪場・ 物置・駐車場
	敷地面積	1,443.06㎡		延床面積	12,488.08㎡
	所有形態	所有権		所有形態	所有権
プロパティ・マネジメント 会社	三井不動産住宅リース株式 会社		賃貸可能戸数	住宅184戸、店舗等1戸	
マスターリース会社	三井不動産住宅リース株式 会社	マスターリース種別	パス・スルー		
前所有者	カササギ・ガンマ・スリー有限会社				
特記事項	本土地は、中央区の「人形町・浜町河岸地区」街並み誘導型地区計画の適用区域内にあります。本建物は建設時の地区計画の適用要件を満たしていたため、容積率の制限が緩和されています。しかし、竣工後、平成18年4月1日に地区計画の基準に変更があったため、現設計のままではこの容積率の緩和は受けられません。				
備考	東京メトロ半蔵門線「水天宮前」駅から徒歩2分				

14. パークアクシス浜松町

取得日	平成18年8月7日	特定資産の種類	信託受益権		
取得価格	2,025,000千円	信託受益権 の概要	信託受託者	三井住友信託銀行株式会社	
取得時の鑑定評価額	2,040,000千円		信託設定日	平成17年4月21日	
同 価格時点	平成18年4月30日		信託満了日	平成27年9月30日	
所在地	住居表示	東京都港区芝一丁目6番4号			
土地	建蔽率	80%	建物	竣工年月日	平成16年12月7日
	容積率	500%		構造/階数	鉄骨鉄筋コンクリート・鉄 筋コンクリート造陸屋根12 階建
	用途地域	商業地域		用途	共同住宅・駐輪場
	敷地面積	620.68㎡		延床面積	2,666.98㎡
	所有形態	所有権		所有形態	所有権
プロパティ・マネジメント 会社	三井不動産住宅リース株式 会社		賃貸可能戸数	80戸	
マスターリース会社	三井不動産住宅リース株式 会社	マスターリース種別	パス・スルー		
前所有者	パーク・キューブ有限会社				
備考	J R山手線・京浜東北線「浜松町」駅から徒歩6分				

15. パークアクシス本郷の杜

取得日	平成18年8月7日	特定資産の種類	不動産		
取得価格	2,910,000千円	信託受益権 の概要	信託受託者	—	
取得時の鑑定評価額	2,930,000千円		信託設定日	—	
同 価格時点	平成18年4月30日		信託満了日	—	
所在地	住居表示	東京都文京区本郷七丁目2番11号			
土地	建蔽率	80%	建物	竣工年月日	平成17年11月30日
	容積率	600%		構造/階数	鉄筋コンクリート造陸屋根 地下1階付14階建
	用途地域	商業地域		用途	共同住宅・店舗・駐車場
	敷地面積	599.89㎡		延床面積	4,471.26㎡
	所有形態	所有権		所有形態	所有権
プロパティ・マネジメント 会社	三井不動産住宅リース株式 会社		賃貸可能戸数	住宅86戸、店舗等1戸	
マスターリース会社	三井不動産住宅リース株式 会社	マスターリース種別	パス・スルー		
前所有者	三井不動産株式会社				
備考	都営地下鉄大江戸線「本郷三丁目」駅から徒歩1分、東京メトロ丸ノ内線「本郷三丁目」駅から徒歩3分				

16. パークアクシス溜池山王

取得日	平成18年8月7日	特定資産の種類	不動産		
取得価格	2,860,000千円	信託受益権 の概要	信託受託者	—	
取得時の鑑定評価額	2,870,000千円		信託設定日	—	
同 価格時点	平成18年4月30日		信託満了日	—	
所在地	住居表示	東京都港区赤坂二丁目12番30号			
土地	建蔽率	80%	建物	竣工年月日	平成17年12月14日
	容積率	600%		構造/階数	鉄骨鉄筋コンクリート・鉄 筋コンクリート造陸屋根16 階建
	用途地域	商業地域		用途	共同住宅・居宅・駐車場・ 駐輪場・物置
	敷地面積	546.12㎡		延床面積	3,516.80㎡
	所有形態	所有権 (敷地権割合100%)		所有形態	所有権 (区分所有持分100%)
プロパティ・マネジメント 会社	三井不動産住宅リース株式 会社		賃貸可能戸数	70戸	
マスターリース会社	三井不動産住宅リース株式 会社	マスターリース種別	パス・スルー		
前所有者	三井不動産株式会社				
備考	東京メトロ銀座線・南北線「溜池山王」駅から徒歩2分、東京メトロ千代田線「赤坂」駅から徒歩4分				

17. パークアクシス六本木檜町公園

取得日	平成18年8月7日	特定資産の種類	不動産		
取得価格	2,170,000千円	信託受益権 の概要	信託受託者	—	
取得時の鑑定評価額	2,180,000千円		信託設定日	—	
同 価格時点	平成18年4月30日		信託満了日	—	
所在地	住居表示	東京都港区赤坂六丁目19番41号			
土地	建蔽率	60%	建物	竣工年月日	平成18年1月31日
	容積率	300%		構造/階数	鉄筋コンクリート造陸屋根 地下1階付6階建
	用途地域	第一種中高層住居専用地域		用途	共同住宅・居宅・駐輪場・ 物置・倉庫
	敷地面積	893.31㎡		延床面積	2,758.89㎡
	所有形態	所有権 (敷地権割合100%)		所有形態	所有権 (区分所有持分100%)
プロパティ・マネジメント 会社	三井不動産住宅リース株式 会社	マスターリース種別	賃貸可能戸数	46戸	
マスターリース会社	三井不動産住宅リース株式 会社		マスターリース種別	パス・スルー	
前所有者	三井不動産株式会社				
備考	都営地下鉄大江戸線「六本木」駅から徒歩5分、東京メトロ日比谷線「六本木」駅から徒歩7分				

18. パークアクシス御茶ノ水ステージ

取得日	平成18年8月7日	特定資産の種類	不動産		
取得価格	9,710,000千円	信託受益権 の概要	信託受託者	—	
取得時の鑑定評価額	9,820,000千円		信託設定日	—	
同 価格時点	平成18年4月30日		信託満了日	—	
所在地	住居表示	東京都文京区湯島三丁目2番14号			
土地	建蔽率	80%	建物	竣工年月日	平成18年2月28日
	容積率	400%		構造/階数	鉄筋コンクリート造陸屋根 15階建
	用途地域	近隣商業地域		用途	共同住宅・物置・休憩室・ 駐輪場
	敷地面積	3,058.70㎡		延床面積	15,910.38㎡
	所有形態	所有権 (敷地権割合100%)		所有形態	所有権 (区分所有持分100%)
プロパティ・マネジメント 会社	三井不動産住宅リース株式 会社	マスターリース種別	賃貸可能戸数	324戸	
マスターリース会社	三井不動産住宅リース株式 会社		マスターリース種別	パス・スルー	
前所有者	三井不動産株式会社				
備考	東京メトロ千代田線「湯島」駅から徒歩6分、JR中央線・総武線・東京メトロ丸ノ内線「御茶ノ水」駅から徒歩8分				

19. パークアクシス御徒町

取得日	平成18年8月7日	特定資産の種類	不動産		
取得価格	1,070,000千円	信託受益権 の概要	信託受託者	—	
取得時の鑑定評価額	1,090,000千円		信託設定日	—	
同 価格時点	平成18年4月30日		信託満了日	—	
所在地	住居表示	東京都台東区台東二丁目20番3号			
土地	建蔽率	80%	建物	竣工年月日	平成18年2月28日
	容積率	500%		構造/階数	鉄筋コンクリート造陸屋根 12階建
	用途地域	商業地域		用途	共同住宅・物置・駐輪場・ 駐車場
	敷地面積	406.49㎡		延床面積	1,876.42㎡
	所有形態	所有権 (敷地権割合100%)		所有形態	所有権 (区分所有持分100%)
プロパティ・マネジメント 会社	三井不動産住宅リース株式 会社		賃貸可能戸数	42戸	
マスターリース会社	三井不動産住宅リース株式 会社		マスターリース種別	パス・スルー	
前所有者	三井不動産株式会社				
備考	東京メトロ日比谷線「仲御徒町」駅から徒歩8分、銀座線「末広町」駅から徒歩11分、 都営地下鉄大江戸線「新御徒町」駅から徒歩6分				

20. パークキューブ本郷

取得日	平成18年8月7日	特定資産の種類	信託受益権		
取得価格	1,760,000千円	信託受益権 の概要	信託受託者	三井住友信託銀行株式会社	
取得時の鑑定評価額	1,780,000千円		信託設定日	平成17年9月28日	
同 価格時点	平成18年4月30日		信託満了日	平成27年9月30日	
所在地	住居表示	東京都文京区本郷一丁目32番14号			
土地	建蔽率	80%	建物	竣工年月日	平成17年8月26日
	容積率	400%		構造/階数	鉄筋コンクリート造陸屋根 13階建
	用途地域	近隣商業地域		用途	共同住宅
	敷地面積	637.10㎡		延床面積	2,677.78㎡
	所有形態	所有権		所有形態	所有権
プロパティ・マネジメント 会社	三井不動産住宅リース株式 会社		賃貸可能戸数	60戸	
マスターリース会社	三井不動産住宅リース株式 会社		マスターリース種別	パス・スルー	
前所有者	パーク・キューブ有限会社				
備考	都営三田線「水道橋」駅から徒歩2分、JR総武線「水道橋」駅から徒歩6分				

21. パークキューブ神田

取得日	平成18年8月7日		特定資産の種類	信託受益権	
取得価格	2,454,000千円		信託受益権 の概要	信託受託者	三井住友信託銀行株式会社
取得時の鑑定評価額	2,480,000千円			信託設定日	平成17年11月29日
同 価格時点	平成18年4月30日			信託満了日	平成28年3月31日
所在地	住居表示	東京都千代田区神田須田町二丁目2番1 (地番・住居表示未実施地区)			
土地	建蔽率	80%	建物	竣工年月日	平成17年10月1日
	容積率	600%・800%		構造/階数	鉄骨鉄筋コンクリート造陸屋根地下1階付15階建
	用途地域	商業地域		用途	共同住宅・駐車場
	敷地面積	506.93㎡		延床面積	4,000.74㎡
	所有形態	所有権		所有形態	所有権
プロパティ・マネジメント会社	三井不動産住宅リース株式会社		賃貸可能戸数	95戸	
マスターリース会社	三井不動産住宅リース株式会社		マスターリース種別	パス・スルー	
前所有者	パーク・キューブ有限会社				
備考	J R山手線・京浜東北線・中央線「神田」駅から徒歩5分				

22. パークキューブ市ヶ谷

取得日	①平成18年8月7日 ②平成23年6月1日		特定資産の種類	信託受益権	
取得価格	①1,794,000千円 ②155,430千円		信託受益権 の概要	信託受託者	三井住友信託銀行株式会社
取得時の鑑定評価額	①1,800,000千円 ②159,000千円			信託設定日	平成17年11月29日
同 価格時点	①平成18年4月30日 ②平成23年4月1日			信託満了日	平成28年3月31日
所在地	住居表示	東京都新宿区市谷本村町2番7号			
土地	建蔽率	80%	建物	竣工年月日	平成17年10月11日
	容積率	600%		構造/階数	鉄筋コンクリート造陸屋根15階建
	用途地域	商業地域		用途	共同住宅
	敷地面積	386.94㎡		延床面積	2,724.78㎡
	所有形態	所有権 (敷地権割合100%)		所有形態	所有権 (区分所有持分100%)
プロパティ・マネジメント会社	三井不動産住宅リース株式会社		賃貸可能戸数	53戸	
マスターリース会社	三井不動産住宅リース株式会社		マスターリース種別	パス・スルー	
前所有者	①パーク・キューブ有限会社 ②個人2名				
特記事項	本建物は、平成18年3月31日に施行された都市計画の高度地区の変更（絶対高さ制限の導入）により、本土地に建物を再建築する場合には本建物と同じ設計で建築することはできません。				
備考	東京メトロ南北線「市ヶ谷」駅から徒歩4分、J R総武線・東京メトロ有楽町線・都営地下鉄新宿線「市ヶ谷」駅から徒歩6分、J R中央線「四ツ谷」駅から徒歩8分				

(注) 平成18年8月7日付の信託受益権取得（区分所有持分92.96%）と平成23年6月1日付の追加取得（区分所有持分7.04%）により一棟完全所有となっています。

23. パークキューブ浅草田原町

取得日	平成18年8月7日	特定資産の種類	信託受益権		
取得価格	2,508,000千円	信託受益権 の概要	信託受託者	三井住友信託銀行株式会社	
取得時の鑑定評価額	2,520,000千円		信託設定日	平成18年3月30日	
同 価格時点	平成18年4月30日		信託満了日	平成28年3月31日	
所在地	住居表示	東京都台東区寿三丁目19番7号			
土地	建蔽率	80%	建物	竣工年月日	平成18年1月26日
	容積率	700%		構造/階数	鉄筋コンクリート造陸屋根 15階建
	用途地域	商業地域		用途	共同住宅
	敷地面積	594.99㎡		延床面積	4,833.16㎡
	所有形態	所有権		所有形態	所有権
プロパティ・マネジメント 会社	三井不動産住宅リース株式 会社	賃貸可能戸数	76戸		
マスターリース会社	三井不動産住宅リース株式 会社	マスターリース種別	パス・スルー		
前所有者	パーク・キューブ有限会社				
備考	東京メトロ銀座線「田原町」駅から徒歩3分、都営地下鉄大江戸線「蔵前」駅から徒歩5分、都営地下鉄浅草線「浅草」、「蔵前」駅から徒歩7分				

24. パークキューブ上野

取得日	平成18年8月7日	特定資産の種類	信託受益権		
取得価格	2,233,000千円	信託受益権 の概要	信託受託者	三井住友信託銀行株式会社	
取得時の鑑定評価額	2,240,000千円		信託設定日	平成18年3月30日	
同 価格時点	平成18年4月30日		信託満了日	平成28年3月31日	
所在地	住居表示	東京都台東区東上野二丁目6番2号			
土地	建蔽率	80%	建物	竣工年月日	平成18年3月2日
	容積率	500%		構造/階数	鉄筋コンクリート造陸屋根 14階建
	用途地域	商業地域		用途	共同住宅
	敷地面積	667.04㎡		延床面積	3,347.62㎡
	所有形態	所有権		所有形態	所有権
プロパティ・マネジメント 会社	三井不動産住宅リース株式 会社	賃貸可能戸数	91戸		
マスターリース会社	三井不動産住宅リース株式 会社	マスターリース種別	パス・スルー		
前所有者	パーク・キューブ有限会社				
備考	つくばエクスプレス「新御徒町」駅から徒歩3分、都営地下鉄大江戸線「新御徒町」駅から徒歩3分、東京メトロ銀座線「稲荷町」駅から徒歩6分、JR山手線「御徒町」駅から徒歩8分				

26. パークキューブ京王八王子Ⅱ

取得日	平成18年8月7日	特定資産の種類	信託受益権		
取得価格	1,130,000千円	信託受益権 の概要	信託受託者	三井住友信託銀行株式会社	
取得時の鑑定評価額	1,130,000千円		信託設定日	平成17年9月28日	
同 価格時点	平成18年4月30日		信託満了日	平成27年9月30日	
所在地	住居表示	東京都八王子市明神町二丁目21番8号			
土地	建蔽率	80%	建物	竣工年月日	平成17年8月25日
	容積率	300%・600%		構造/階数	鉄筋コンクリート造陸屋根 13階建
	用途地域	商業地域、近隣商業地域		用途	共同住宅
	敷地面積	632.39㎡		延床面積	3,466.28㎡
	所有形態	所有権		所有形態	所有権
プロパティ・マネジメント 会社	三井不動産住宅リース株式 会社		賃貸可能戸数	住宅47戸、店舗等1戸	
マスターリース会社	三井不動産住宅リース株式 会社	マスターリース種別	パス・スルー		
前所有者	パーク・キューブ有限会社				
備考	京王線「京王八王子」駅から徒歩2分、JR中央線「八王子」駅から徒歩6分				

27. パークアクシス名駅南

取得日	平成18年8月7日	特定資産の種類	不動産		
取得価格	2,440,000千円	信託受益権 の概要	信託受託者	—	
取得時の鑑定評価額	2,440,000千円		信託設定日	—	
同 価格時点	平成18年4月30日		信託満了日	—	
所在地	住居表示	愛知県名古屋市中村区名駅南二丁目7番67号			
土地	建蔽率	80%	建物	竣工年月日	平成18年2月8日
	容積率	500%		構造/階数	鉄筋コンクリート造陸屋根 15階建
	用途地域	商業地域		用途	共同住宅・駐車場・物置・ 休憩室・倉庫・機械室
	敷地面積	1,223.73㎡		延床面積	6,919.04㎡
	所有形態	所有権 (敷地権割合100%)		所有形態	所有権 (区分所有持分100%)
プロパティ・マネジメント 会社	三井不動産住宅リース株式 会社		賃貸可能戸数	169戸	
マスターリース会社	三井不動産住宅リース株式 会社	マスターリース種別	パス・スルー		
前所有者	三井不動産株式会社				
備考	JR東海道新幹線・JR東海道本線「名古屋」駅から徒歩11分				

28. パークキューブ池袋要町

取得日	平成19年3月23日	特定資産の種類	不動産		
取得価格	1,608,750千円	信託受益権 の概要	信託受託者	—	
取得時の鑑定評価額	1,630,000千円		信託設定日	—	
同 価格時点	平成19年3月15日		信託満了日	—	
所在地	住居表示	東京都豊島区西池袋五丁目27番9号			
土地	建蔽率	80%・60%	建物	竣工年月日	平成19年3月23日
	容積率	500%・300%		構造/階数	鉄筋コンクリート造陸屋根 14階建
	用途地域	商業地域、第一種住居地域		用途	共同住宅・駐輪場
	敷地面積	458.05㎡		延床面積	2,041.39㎡
	所有形態	所有権		所有形態	所有権
プロパティ・マネジメント 会社	三井不動産住宅リース株式 会社		賃貸可能戸数	65戸	
マスターリース会社	三井不動産住宅リース株式 会社	マスターリース種別	パス・スルー		
前所有者	ニチモ株式会社				
備考	東京メトロ有楽町線「要町」駅から徒歩3分、JR山手線・埼京線・東京メトロ有楽町線・東武東上線・西武池袋線「池袋」駅から徒歩14分、西武池袋線「椎名町」駅から徒歩8分				

29. パークアクシス目黒本町

取得日	平成19年4月19日	特定資産の種類	不動産		
取得価格	1,810,000千円	信託受益権 の概要	信託受託者	—	
取得時の鑑定評価額	1,820,000千円		信託設定日	—	
同 価格時点	平成19年3月31日		信託満了日	—	
所在地	住居表示	東京都目黒区目黒本町二丁目14番21号			
土地	建蔽率	60%	建物	竣工年月日	平成18年7月14日
	容積率	200%		構造/階数	鉄筋コンクリート造陸屋根 5階建
	用途地域	準工業地域		用途	共同住宅・駐車場・駐輪 場・物置
	敷地面積	993.73㎡		延床面積	2,273.58㎡
	所有形態	所有権 (敷地権割合100%)		所有形態	所有権 (区分所有持分100%)
プロパティ・マネジメント 会社	三井不動産住宅リース株式 会社		賃貸可能戸数	60戸	
マスターリース会社	三井不動産住宅リース株式 会社	マスターリース種別	パス・スルー		
前所有者	三井不動産株式会社				
備考	東急東横線「学芸大学」駅から徒歩13分				

30. パークアクシス新板橋 (①イースト、②ウエスト)

取得日	平成19年4月19日	特定資産の種類	不動産		
取得価格	3,430,000千円	信託受益権 の概要	信託受託者	—	
取得時の鑑定評価額	3,440,000千円		信託設定日	—	
同 価格時点	平成19年3月31日		信託満了日	—	
所在地	住居表示	①東京都板橋区板橋四丁目1番1号 ②東京都板橋区板橋四丁目1番2号			
土地	建蔽率	①80% ②80%・60%	建物	竣工年月日	①②平成19年2月20日
	容積率	①500%・600% ②500%・200%		構造/階数	①②鉄筋コンクリート造陸屋根地下1階付14階建
	用途地域	①商業地域 ②商業地域、第一種居住地域		用途	①共同住宅・駐車場・駐輪場・集会所・物置 ②共同住宅・駐輪場・集会場・物置
	敷地面積	①456.71㎡ ②561.38㎡		延床面積	①2,827.51㎡ ②2,835.90㎡
	所有形態	①②所有権 (敷地権割合100%)		所有形態	①②所有権 (区分所有持分100%)
プロパティ・マネジメント会社	三井不動産住宅リース株式会社		賃貸可能戸数	①76戸 ②76戸	
マスターリース会社	三井不動産住宅リース株式会社	マスターリース種別	パス・スルー		
前所有者	三井不動産株式会社				
備考	都営地下鉄三田線「新板橋」駅から徒歩2分、JR埼京線「板橋」駅から徒歩8分、東武東上線「下板橋」駅から徒歩11分				

31. パークアクシス秋葉原

取得日	平成19年9月14日	特定資産の種類	不動産		
取得価格	1,200,000千円	信託受益権 の概要	信託受託者	—	
取得時の鑑定評価額	1,200,000千円		信託設定日	—	
同 価格時点	平成19年8月31日		信託満了日	—	
所在地	住居表示	東京都千代田区神田佐久間町三丁目16番1 (地番・住居表示未実施地区)			
土地	建蔽率	80%	建物	竣工年月日	平成18年9月27日
	容積率	500%		構造/階数	鉄筋コンクリート造陸屋根9階建
	用途地域	商業地域		用途	共同住宅・物置
	敷地面積	310.64㎡		延床面積	1,683.94㎡
	所有形態	所有権 (敷地権割合100%)		所有形態	所有権 (区分所有持分100%)
プロパティ・マネジメント会社	三井不動産住宅リース株式会社		賃貸可能戸数	41戸	
マスターリース会社	三井不動産住宅リース株式会社	マスターリース種別	パス・スルー		
前所有者	三井不動産株式会社				
備考	東京メトロ日比谷線「秋葉原」駅から徒歩4分、都営地下鉄新宿線「岩本町」駅から徒歩5分、JR山手線・総武線・京浜東北線及びつくばエクスプレス「秋葉原」駅から徒歩6分、JR総武線「浅草橋」駅から徒歩6分				

32. パークアクシス東陽町

取得日	平成19年9月14日	特定資産の種類	不動産		
取得価格	3,950,000千円	信託受益権 の概要	信託受託者	—	
取得時の鑑定評価額	3,950,000千円		信託設定日	—	
同 価格時点	平成19年7月31日		信託満了日	—	
所在地	住居表示	東京都江東区塩浜二丁目29番10号			
土地	建蔽率	60%	建物	竣工年月日	平成19年3月22日
	容積率	300%		構造/階数	鉄筋コンクリート造陸屋根 15階建
	用途地域	準工業地域		用途	共同住宅・駐輪場・物置
	敷地面積	1,950.00㎡		延床面積	6,909.69㎡
	所有形態	所有権 (敷地権割合100%)		所有形態	所有権 (区分所有持分100%)
プロパティ・マネジメント 会社	三井不動産住宅リース株式 会社		賃貸可能戸数	140戸	
マスターリース会社	三井不動産住宅リース株式 会社	マスターリース種別	パス・スルー		
前所有者	三井不動産株式会社及び鹿島建設株式会社				
備考	東京メトロ東西線「東陽町」駅から徒歩8分				

33. パークアクシス滝野川

取得日	平成19年9月14日	特定資産の種類	不動産		
取得価格	1,820,000千円	信託受益権 の概要	信託受託者	—	
取得時の鑑定評価額	1,830,000千円		信託設定日	—	
同 価格時点	平成19年8月31日		信託満了日	—	
所在地	住居表示	東京都北区滝野川三丁目48番11号			
土地	建蔽率	60%	建物	竣工年月日	平成19年3月31日
	容積率	200%		構造/階数	鉄筋コンクリート造陸屋根 7階建
	用途地域	第一種中高層住居専用地域		用途	共同住宅・店舗・物置
	敷地面積	1,528.25㎡		延床面積	3,034.20㎡
	所有形態	所有権 (敷地権割合100%)		所有形態	所有権 (区分所有持分100%)
プロパティ・マネジメント 会社	三井不動産住宅リース株式 会社		賃貸可能戸数	住宅48戸 店舗等1戸	
マスターリース会社	三井不動産住宅リース株式 会社	マスターリース種別	パス・スルー		
前所有者	三井不動産株式会社				
備考	都営地下鉄三田線「西巣鴨」駅及び「新板橋」駅から徒歩9分、JR埼京線「板橋」 駅から徒歩12分				

34. パークアクシス浅草橋

取得日	平成19年9月14日	特定資産の種類	不動産		
取得価格	2,717,200千円	信託受益権 の概要	信託受託者	—	
取得時の鑑定評価額	2,720,000千円		信託設定日	—	
同 価格時点	平成19年7月31日		信託満了日	—	
所在地	住居表示	東京都台東区柳橋二丁目6番2号			
土地	建蔽率	80%	建物	竣工年月日	平成19年7月10日
	容積率	700%		構造/階数	鉄筋コンクリート造陸屋根 地下1階付14階建
	用途地域	商業地域		用途	共同住宅・店舗・駐車場・ 駐輪場・物置
	敷地面積	509.55㎡		延床面積	4,430.58㎡
	所有形態	所有権 (敷地権割合100%)		所有形態	所有権 (区分所有持分100%)
プロパティ・マネジメント 会社	三井不動産住宅リース株式 会社		賃貸可能戸数	住宅78戸 店舗等1戸	
マスターリース会社	三井不動産住宅リース株式 会社		マスターリース種別	パス・スルー	
前所有者	三井不動産レジデンシャル株式会社及び株式会社陽栄 (株式会社陽栄に対する買主の地位の取得先：三井不動産株式会社)				
備考	都営地下鉄浅草線「浅草橋」駅から徒歩1分、JR総武線「浅草橋」駅から徒歩2分				

35. パークアクシス丸の内

取得日	平成19年9月14日	特定資産の種類	不動産		
取得価格	1,920,000千円	信託受益権 の概要	信託受託者	—	
取得時の鑑定評価額	1,930,000千円		信託設定日	—	
同 価格時点	平成19年8月31日		信託満了日	—	
所在地	住居表示	愛知県名古屋市中区丸の内二丁目19番3号			
土地	建蔽率	80%	建物	竣工年月日	平成18年11月1日
	容積率	600%・800%		構造/階数	鉄筋コンクリート造陸屋根 15階建
	用途地域	商業地域		用途	共同住宅・店舗・ポンプ 室・倉庫・物置・駐車場
	敷地面積	668.20㎡		延床面積	4,082.16㎡
	所有形態	所有権 (敷地権割合100%)		所有形態	所有権 (区分所有持分100%)
プロパティ・マネジメント 会社	三井不動産住宅リース株式 会社		賃貸可能戸数	住宅98戸 店舗等1戸	
マスターリース会社	三井不動産住宅リース株式 会社		マスターリース種別	パス・スルー	
前所有者	三井不動産株式会社				
備考	名古屋市営地下鉄鶴舞線及び桜通線「丸の内」駅から徒歩1分				

36. パークアクセス六本松

取得日	平成19年9月14日	特定資産の種類	不動産		
取得価格	1,515,000千円	信託受益権 の概要	信託受託者	—	
取得時の鑑定評価額	1,520,000千円		信託設定日	—	
同 価格時点	平成19年7月31日		信託満了日	—	
所在地	住居表示	福岡県福岡市中央区六本松二丁目13番2号			
土地	建蔽率	80%	建物	竣工年月日	平成19年3月22日
	容積率	400%		構造/階数	鉄筋コンクリート造陸屋根 12階建
	用途地域	商業地域		用途	共同住宅・店舗
	敷地面積	880.26㎡		延床面積	3,639.23㎡
	所有形態	所有権 (敷地権割合100%)		所有形態	所有権 (区分所有持分100%)
プロパティ・マネジメント 会社	三井不動産住宅リース株式 会社		賃貸可能戸数	住宅111戸 店舗等1戸	
マスターリース会社	三井不動産住宅リース株式 会社	マスターリース種別	パス・スルー		
前所有者	新日石不動産株式会社及び三井不動産株式会社				
備考	福岡市営地下鉄七隈線「六本松」駅から徒歩1分				

37. パークアクセス博多駅南

取得日	平成19年9月14日	特定資産の種類	不動産		
取得価格	1,890,000千円	信託受益権 の概要	信託受託者	—	
取得時の鑑定評価額	1,910,000千円		信託設定日	—	
同 価格時点	平成19年7月31日		信託満了日	—	
所在地	住居表示	福岡県福岡市博多区博多駅南三丁目5番27号			
土地	建蔽率	80%	建物	竣工年月日	平成19年3月23日
	容積率	400%		構造/階数	鉄筋コンクリート造陸屋根 12階建
	用途地域	商業地域		用途	共同住宅・店舗
	敷地面積	1,223.03㎡		延床面積	4,874.57㎡
	所有形態	所有権 (敷地権割合100%)		所有形態	所有権 (区分所有持分100%)
プロパティ・マネジメント 会社	三井不動産住宅リース株式 会社		賃貸可能戸数	住宅176戸 店舗等1戸	
マスターリース会社	三井不動産住宅リース株式 会社	マスターリース種別	パス・スルー		
前所有者	三井不動産株式会社				
備考	JR東海道・山陽新幹線、鹿児島本線「博多」駅から徒歩13分、福岡市営地下鉄空港線「東比恵」駅から徒歩11分				

38. パークアクシス日本橋浜町

取得日	平成20年3月11日	特定資産の種類	不動産		
取得価格	5,540,000千円	信託受益権 の概要	信託受託者	—	
取得時の鑑定評価額	5,550,000千円		信託設定日	—	
同 価格時点	平成20年1月31日		信託満了日	—	
所在地	住居表示	東京都中央区日本橋浜町一丁目9番4号			
土地	建蔽率	80%	建物	竣工年月日	平成18年7月14日
	容積率	500%		構造/階数	鉄筋コンクリート造陸屋根 12階建
	用途地域	商業地域		用途	共同住宅・駐車場・駐輪 場・車庫・物置
	敷地面積	1,241.55㎡		延床面積	9,235.80㎡
	所有形態	所有権 (敷地権割合100%)		所有形態	所有権 (区分所有持分100%)
プロパティ・マネジメント 会社	三井不動産住宅リース株式 会社	マスターリース種別	賃貸可能戸数	118戸	
マスターリース会社	三井不動産住宅リース株式 会社		パス・スルー		
前所有者	三井不動産株式会社				
備考	都営地下鉄新宿線「浜町」駅から徒歩3分、都営地下鉄浅草線「東日本橋」駅から徒 歩5分、東京メトロ日比谷線・都営地下鉄浅草線「人形町」駅から徒歩8分				

39. パークキューブ代々木富ヶ谷

取得日	平成20年3月11日	特定資産の種類	不動産		
取得価格	1,975,000千円	信託受益権 の概要	信託受託者	—	
取得時の鑑定評価額	1,980,000千円		信託設定日	—	
同 価格時点	平成19年12月31日		信託満了日	—	
所在地	住居表示	東京都渋谷区富ヶ谷二丁目14番13号			
土地	建蔽率	80%・60%	建物	竣工年月日	平成19年7月31日
	容積率	300%・200%		構造/階数	鉄筋コンクリート造陸屋根 9階建
	用途地域	近隣商業地域、第二種低層 住居専用地域		用途	共同住宅・ゴミ置場・駐輪 場・物置
	敷地面積	784.56㎡		延床面積	2,440.54㎡
	所有形態	所有権 (敷地権割合100%)		所有形態	所有権 (区分所有持分100%)
プロパティ・マネジメント 会社	三井不動産住宅リース株式 会社	マスターリース種別	賃貸可能戸数	38戸	
マスターリース会社	三井不動産住宅リース株式 会社		パス・スルー		
前所有者	株式会社オオバ				
備考	東京メトロ千代田線「代々木公園」駅から徒歩9分、小田急線「代々木八幡」駅から 徒歩9分、小田急線「代々木上原」駅から徒歩13分、京王井の頭線「神泉」駅から徒 歩14分				

40. パークアクシス西船橋

取得日	平成20年3月11日	特定資産の種類	不動産		
取得価格	1,020,000千円	信託受益権 の概要	信託受託者	—	
取得時の鑑定評価額	1,030,000千円		信託設定日	—	
同 価格時点	平成20年1月31日		信託満了日	—	
所在地	住居表示	千葉県船橋市西船三丁目4番6号			
土地	建蔽率	60%	建物	竣工年月日	平成19年9月21日
	容積率	200%		構造/階数	鉄筋コンクリート造陸屋根 5階建
	用途地域	第一種中高層住居専用 地域、第一種住居地域		用途	共同住宅・ゴミ置場
	敷地面積	1,224.95㎡		延床面積	2,387.18㎡
	所有形態	所有権 (敷地権割合100%)		所有形態	所有権 (区分所有持分100%)
プロパティ・マネジメント 会社	三井不動産住宅リース株式 会社	マスターリース種別	賃貸可能戸数	55戸	
マスターリース会社	三井不動産住宅リース株式 会社		パス・スルー		
前所有者	三井不動産株式会社				
備考	京成電鉄本線「京成西船」駅から徒歩2分、東京メトロ東西線・JR総武線・JR武蔵野線・東葉高速線「西船橋」駅から徒歩6分				

41. パークアクシス門前仲町

取得日	平成20年3月27日	特定資産の種類	不動産		
取得価格	1,700,000千円	信託受益権 の概要	信託受託者	—	
取得時の鑑定評価額	1,700,000千円		信託設定日	—	
同 価格時点	平成20年1月31日		信託満了日	—	
所在地	住居表示	東京都江東区門前仲町二丁目7番10号			
土地	建蔽率	80%	建物	竣工年月日	平成19年2月28日
	容積率	400%		構造/階数	鉄筋コンクリート造陸屋根 12階建
	用途地域	商業地域		用途	共同住宅・物置・駐車場・ ゴミ置場
	敷地面積	508.30㎡		延床面積	2,415.10㎡
	所有形態	所有権 (敷地権割合100%)		所有形態	所有権 (区分所有持分100%)
プロパティ・マネジメント 会社	三井不動産住宅リース株式 会社	マスターリース種別	賃貸可能戸数	55戸	
マスターリース会社	三井不動産住宅リース株式 会社		パス・スルー		
前所有者	三井不動産株式会社				
備考	東京メトロ東西線・都営地下鉄大江戸線「門前仲町」駅から徒歩2分				

42. パークキューブ板橋本町

取得日	平成20年3月27日	特定資産の種類	不動産		
取得価格	4,170,000千円	信託受益権 の概要	信託受託者	—	
取得時の鑑定評価額	4,190,000千円		信託設定日	—	
同 価格時点	平成19年11月15日		信託満了日	—	
所在地	住居表示	東京都板橋区大和町18番6号			
土地	建蔽率	80%	建物	竣工年月日	平成20年3月27日
	容積率	500%・600%		構造/階数	鉄筋コンクリート造陸屋根 14階建
	用途地域	商業地域		用途	共同住宅・店舗・駐車場・ 駐輪場
	敷地面積	1,191.24㎡		延床面積	6,428.73㎡
	所有形態	所有権		所有形態	所有権
プロパティ・マネジメント 会社	三井不動産住宅リース株式 会社		賃貸可能戸数	住宅165戸 店舗等1戸	
マスターリース会社	三井不動産住宅リース株式 会社	マスターリース種別	パス・スルー		
前所有者	明和地所株式会社				
備考	都営地下鉄三田線「板橋本町」駅から徒歩1分				

43. パークキューブ学芸大学

取得日	平成20年3月27日	特定資産の種類	不動産		
取得価格	910,000千円	信託受益権 の概要	信託受託者	—	
取得時の鑑定評価額	920,000千円		信託設定日	—	
同 価格時点	平成19年11月15日		信託満了日	—	
所在地	住居表示	東京都目黒区五本木三丁目13番23号			
土地	建蔽率	60%	建物	竣工年月日	平成20年3月27日
	容積率	150%		構造/階数	鉄筋コンクリート造陸屋根 3階建
	用途地域	第一種低層住居専用地域		用途	共同住宅・駐車場・駐輪場
	敷地面積	865.78㎡		延床面積	1,158.39㎡
	所有形態	所有権		所有形態	所有権
プロパティ・マネジメント 会社	三井不動産住宅リース株式 会社		賃貸可能戸数	24戸	
マスターリース会社	三井不動産住宅リース株式 会社	マスターリース種別	パス・スルー		
前所有者	明和地所株式会社				
備考	東急東横線「学芸大学」駅から徒歩9分				

44. パークキューブ大井町

取得日	平成20年5月21日	特定資産の種類	不動産		
取得価格	1,440,000千円	信託受益権 の概要	信託受託者	—	
取得時の鑑定評価額	1,440,000千円		信託設定日	—	
同 価格時点	平成20年1月31日		信託満了日	—	
所在地	住居表示	東京都品川区大井一丁目26番2号			
土地	建蔽率	80%	建物	竣工年月日	平成20年3月14日
	容積率	500%		構造/階数	鉄筋コンクリート造陸屋根 14階建
	用途地域	商業地域		用途	共同住宅
	敷地面積	400.52㎡		延床面積	1,743.13㎡
	所有形態	所有権 (敷地権割合100%)		所有形態	所有権 (区分所有持分100%)
プロパティ・マネジメント 会社	三井不動産住宅リース株式 会社		賃貸可能戸数	65戸	
マスターリース会社	三井不動産住宅リース株式 会社	マスターリース種別	パス・スルー		
前所有者	株式会社佐藤秀				
備考	J R 京浜東北線・東急大井町線・東京臨海高速鉄道りんかい線「大井町」駅から徒歩 5分				

45. パークアクシス中呉服町

取得日	平成21年11月5日	特定資産の種類	不動産		
取得価格	742,000千円	信託受益権 の概要	信託受託者	—	
取得時の鑑定評価額	807,000千円		信託設定日	—	
同 価格時点	平成21年9月30日		信託満了日	—	
所在地	住居表示	福岡県福岡市博多区中呉服町2番11号			
土地	建蔽率	80%	建物	竣工年月日	平成19年8月27日
	容積率	500%・400%		構造/階数	鉄筋コンクリート造陸屋根 15階建
	用途地域	商業地域		用途	共同住宅
	敷地面積	610.93㎡		延床面積	3,489.42㎡
	所有形態	所有権 (敷地権割合100%)		所有形態	所有権 (区分所有持分100%)
プロパティ・マネジメント 会社	三井不動産住宅リース株式 会社		賃貸可能戸数	112戸	
マスターリース会社	三井不動産住宅リース株式 会社	マスターリース種別	パス・スルー		
前所有者	三井不動産株式会社				
備考	福岡市営地下鉄箱崎線「呉服町」駅から徒歩2分、福岡市営地下鉄空港線「中州川端」 駅から徒歩7分				

46. パークアクシス西ヶ原

取得日	平成21年11月5日	特定資産の種類	不動産		
取得価格	840,000千円	信託受益権 の概要	信託受託者	—	
取得時の鑑定評価額	877,000千円		信託設定日	—	
同 価格時点	平成21年9月30日		信託満了日	—	
所在地	住居表示	東京都北区西ヶ原二丁目45番10号			
土地	建蔽率	80%	建物	竣工年月日	平成19年10月19日
	容積率	400%・300%		構造/階数	鉄筋コンクリート造陸屋根 10階建
	用途地域	近隣商業地域		用途	共同住宅・駐車場・駐輪 場・ゴミ置場
	敷地面積	384.07㎡		延床面積	2,073.01㎡
	所有形態	所有権 (敷地権割合100%)		所有形態	所有権 (区分所有持分100%)
プロパティ・マネジメント 会社	三井不動産住宅リース株式 会社	マスターリース種別	賃貸可能戸数	46戸	
マスターリース会社	三井不動産住宅リース株式 会社		パス・スルー		
前所有者	三井不動産株式会社				
備考	東京メトロ南北線「西ヶ原」駅から徒歩1分				

47. パークアクシス錦糸町

取得日	平成21年11月5日	特定資産の種類	不動産		
取得価格	1,448,000千円	信託受益権 の概要	信託受託者	—	
取得時の鑑定評価額	1,580,000千円		信託設定日	—	
同 価格時点	平成21年9月30日		信託満了日	—	
所在地	住居表示	東京都墨田区太平一丁目6番9号			
土地	建蔽率	80%	建物	竣工年月日	平成19年12月14日
	容積率	500%		構造/階数	鉄筋コンクリート造陸屋根 14階建
	用途地域	商業地域		用途	共同住宅・駐輪場
	敷地面積	487.25㎡		延床面積	2,589.87㎡
	所有形態	所有権 (敷地権割合100%)		所有形態	所有権 (区分所有持分100%)
プロパティ・マネジメント 会社	三井不動産住宅リース株式 会社	マスターリース種別	賃貸可能戸数	65戸	
マスターリース会社	三井不動産住宅リース株式 会社		パス・スルー		
前所有者	三井不動産株式会社				
備考	JR総武線「錦糸町」駅・東京メトロ半蔵門線「錦糸町」駅から徒歩6分				

48. パークアクシス辰巳ステージ

取得日	平成21年11月5日	特定資産の種類	不動産		
取得価格	7,464,000千円	信託受益権 の概要	信託受託者	—	
取得時の鑑定評価額	8,330,000千円		信託設定日	—	
同 価格時点	平成21年9月30日		信託満了日	—	
所在地	住居表示	東京都江東区辰巳二丁目1番56号			
土地	建蔽率	60%	建物	竣工年月日	平成20年1月31日
	容積率	300%		構造/階数	鉄筋コンクリート造陸屋根 13階建
	用途地域	第二種住居地域		用途	共同住宅・店舗・駐輪場・ 駐車場
	敷地面積	5,697.87㎡		延床面積	22,479.66㎡
	所有形態	所有権 (敷地権割合100%)		所有形態	所有権 (区分所有持分100%)
プロパティ・マネジメント 会社	三井不動産住宅リース株式 会社	マスターリース種別	賃貸可能戸数	住宅299戸、店舗等1戸	
マスターリース会社	三井不動産住宅リース株式 会社		パス・スルー		
前所有者	三井不動産株式会社				
備考	東京メトロ有楽町線「辰巳」駅から徒歩5分				

49. パークアクシス白壁

取得日	平成21年11月5日	特定資産の種類	不動産		
取得価格	1,547,000千円	信託受益権 の概要	信託受託者	—	
取得時の鑑定評価額	1,720,000千円		信託設定日	—	
同 価格時点	平成21年9月30日		信託満了日	—	
所在地	住居表示	愛知県名古屋市中区白壁二丁目14番27号			
土地	建蔽率	60%	建物	竣工年月日	平成20年2月28日
	容積率	200%		構造/階数	鉄骨鉄筋コンクリート・鉄 筋コンクリート造陸屋根15 階建
	用途地域	第一種住居地域		用途	共同住宅・倉庫・ポンプ 室・物置
	敷地面積	2,545.43㎡		延床面積	5,132.10㎡
	所有形態	所有権 (敷地権割合100%)		所有形態	所有権 (区分所有持分100%)
プロパティ・マネジメント 会社	三井不動産住宅リース株式 会社	マスターリース種別	賃貸可能戸数	86戸	
マスターリース会社	三井不動産住宅リース株式 会社		パス・スルー		
前所有者	三井不動産株式会社				
備考	名鉄瀬戸線「清水」駅から徒歩4分、名古屋市営地下鉄名城線「市役所」駅から徒歩 13分				

50. パークアクセス仙台

取得日	平成21年11月5日	特定資産の種類	不動産		
取得価格	2,320,000千円	信託受益権 の概要	信託受託者	—	
取得時の鑑定評価額	2,560,000千円		信託設定日	—	
同 価格時点	平成21年9月30日		信託満了日	—	
所在地	住居表示	宮城県仙台市若林区新寺一丁目8番2号			
土地	建蔽率	80%	建物	竣工年月日	平成20年3月6日
	容積率	300%		構造/階数	鉄筋コンクリート造陸屋根 13階建
	用途地域	近隣商業地域		用途	共同住宅・塵芥室
	敷地面積	3,641.76㎡		延床面積	9,465.33㎡
	所有形態	所有権 (敷地権割合100%)		所有形態	所有権 (区分所有持分100%)
プロパティ・マネジメント 会社	三井不動産住宅リース株式 会社		賃貸可能戸数	204戸	
マスターリース会社	三井不動産住宅リース株式 会社	マスターリース種別	パス・スルー		
前所有者	三井不動産株式会社				
備考	J R東北本線他「仙台」駅から徒歩11分、仙台市営地下鉄「五橋」駅から徒歩7分				

51. パークアクセス亀戸

取得日	平成21年11月5日	特定資産の種類	不動産		
取得価格	2,359,000千円	信託受益権 の概要	信託受託者	—	
取得時の鑑定評価額	2,470,000千円		信託設定日	—	
同 価格時点	平成21年9月30日		信託満了日	—	
所在地	住居表示	東京都江東区亀戸一丁目8番6号			
土地	建蔽率	80%	建物	竣工年月日	平成20年3月28日
	容積率	700%		構造/階数	鉄筋コンクリート造陸屋根 14階建
	用途地域	商業地域		用途	共同住宅・駐車場・駐輪場
	敷地面積	602.24㎡		延床面積	5,317.26㎡
	所有形態	所有権 (敷地権割合100%)		所有形態	所有権 (区分所有持分100%)
プロパティ・マネジメント 会社	三井不動産住宅リース株式 会社		賃貸可能戸数	118戸	
マスターリース会社	三井不動産住宅リース株式 会社	マスターリース種別	パス・スルー		
前所有者	三井不動産株式会社				
備考	J R総武線「亀戸」駅から徒歩6分、J R総武線・東京メトロ半蔵門線「錦糸町」駅から徒歩10分				

52. パークアクシス方南町

取得日	平成21年11月5日	特定資産の種類	不動産		
取得価格	745,000千円	信託受益権 の概要	信託受託者	—	
取得時の鑑定評価額	792,000千円		信託設定日	—	
同 価格時点	平成21年9月30日		信託満了日	—	
所在地	住居表示	東京都中野区南台五丁目25番6号			
土地	建蔽率	80%	建物	竣工年月日	平成20年7月31日
	容積率	400%		構造/階数	鉄筋コンクリート造陸屋根 10階建
	用途地域	近隣商業地域		用途	共同住宅・駐車場・駐輪場
	敷地面積	330.57㎡		延床面積	1,430.99㎡
	所有形態	所有権 (敷地権割合100%)		所有形態	所有権 (区分所有持分100%)
プロパティ・マネジメント 会社	三井不動産住宅リース株式 会社		賃貸可能戸数	31戸	
マスターリース会社	三井不動産住宅リース株式 会社	マスターリース種別	パス・スルー		
前所有者	三井不動産株式会社				
備考	東京メトロ丸ノ内線「方南町」駅から徒歩4分				

53. パークアクシス板橋

取得日	平成21年11月5日	特定資産の種類	不動産		
取得価格	1,448,000千円	信託受益権 の概要	信託受託者	—	
取得時の鑑定評価額	1,610,000千円		信託設定日	—	
同 価格時点	平成21年9月30日		信託満了日	—	
所在地	住居表示	東京都北区滝野川七丁目24番1号			
土地	建蔽率	60%・80%	建物	竣工年月日	平成20年10月31日
	容積率	300%・400%		構造/階数	鉄筋コンクリート造陸屋根 9階建
	用途地域	第一種住居地域、近隣商業 地域		用途	共同住宅・駐車場・駐輪場
	敷地面積	831.87㎡		延床面積	3,056.94㎡
	所有形態	所有権 (敷地権割合100%)		所有形態	所有権 (区分所有持分100%)
プロパティ・マネジメント 会社	三井不動産住宅リース株式 会社		賃貸可能戸数	64戸	
マスターリース会社	三井不動産住宅リース株式 会社	マスターリース種別	パス・スルー		
前所有者	三井不動産株式会社				
備考	JR埼京線「板橋」駅から徒歩4分、都営地下鉄三田線「新板橋」駅から徒歩8分				

54. パークアクシス押上

取得日	平成21年11月5日	特定資産の種類	不動産		
取得価格	1,193,000千円	信託受益権 の概要	信託受託者	—	
取得時の鑑定評価額	1,260,000千円		信託設定日	—	
同 価格時点	平成21年9月30日		信託満了日	—	
所在地	住居表示	東京都墨田区押上一丁目18番8号			
土地	建蔽率	80%	建物	竣工年月日	平成20年11月20日
	容積率	500%		構造/階数	鉄筋コンクリート造陸屋根 地下1階付14階建
	用途地域	商業地域		用途	共同住宅・店舗・車庫・駐 輪場
	敷地面積	453.83㎡		延床面積	2,369.80㎡
	所有形態	所有権 (敷地権割合100%)		所有形態	所有権 (区分所有持分100%)
プロパティ・マネジメント 会社	三井不動産住宅リース株式 会社		賃貸可能戸数	住宅57戸、店舗等1戸	
マスターリース会社	三井不動産住宅リース株式 会社	マスターリース種別	パス・スルー		
前所有者	三井不動産株式会社				
備考	東京メトロ半蔵門線・都営地下鉄浅草線・京成押上線・東武伊勢崎線「押上」駅から 徒歩3分				

55. パークアクシス高田馬場

取得日	平成21年11月5日	特定資産の種類	不動産		
取得価格	1,222,000千円	信託受益権 の概要	信託受託者	—	
取得時の鑑定評価額	1,410,000千円		信託設定日	—	
同 価格時点	平成21年9月30日		信託満了日	—	
所在地	住居表示	東京都豊島区高田三丁目28番6号			
土地	建蔽率	60%	建物	竣工年月日	平成20年11月28日
	容積率	400%		構造/階数	鉄筋コンクリート造陸屋根 14階建
	用途地域	準工業地域		用途	共同住宅・店舗・駐輪場・ ゴミ置場
	敷地面積	399.64㎡		延床面積	1,710.33㎡
	所有形態	所有権 (敷地権割合100%)		所有形態	所有権 (区分所有持分100%)
プロパティ・マネジメント 会社	三井不動産住宅リース株式 会社		賃貸可能戸数	住宅36戸、店舗等1戸	
マスターリース会社	三井不動産住宅リース株式 会社	マスターリース種別	パス・スルー		
前所有者	三井不動産株式会社				
備考	東京メトロ東西線「高田馬場」駅から徒歩5分、JR山手線・西武新宿線「高田馬 場」駅から徒歩6分				

56. パークアクセス博多美野島

取得日	平成21年11月5日	特定資産の種類	不動産		
取得価格	960,000千円	信託受益権 の概要	信託受託者	—	
取得時の鑑定評価額	1,070,000千円		信託設定日	—	
同 価格時点	平成21年9月30日		信託満了日	—	
所在地	住居表示	福岡県福岡市博多区美野島二丁目2番6号			
土地	建蔽率	80%	建物	竣工年月日	平成20年12月25日
	容積率	500%・300%		構造/階数	鉄筋コンクリート造陸屋根 14階建
	用途地域	商業地域、近隣商業地域		用途	共同住宅
	敷地面積	731.98㎡		延床面積	3,660.44㎡
	所有形態	所有権 (敷地権割合100%)		所有形態	所有権 (区分所有持分100%)
プロパティ・マネジメント 会社	三井不動産住宅リース株式 会社		賃貸可能戸数	112戸	
マスターリース会社	三井不動産住宅リース株式 会社	マスターリース種別	パス・スルー		
前所有者	三井不動産株式会社				
備考	J R鹿児島本線他「博多」駅から徒歩16分、福岡市営地下鉄空港線「博多」駅から徒歩15分				

57. パークアクセス高宮東

取得日	平成21年11月5日	特定資産の種類	不動産		
取得価格	605,000千円	信託受益権 の概要	信託受託者	—	
取得時の鑑定評価額	682,000千円		信託設定日	—	
同 価格時点	平成21年9月30日		信託満了日	—	
所在地	住居表示	福岡県福岡市南区清水一丁目18番23号			
土地	建蔽率	60%	建物	竣工年月日	平成21年3月3日
	容積率	200%		構造/階数	鉄筋コンクリート造陸屋根 7階建
	用途地域	第二種住居地域		用途	共同住宅
	敷地面積	1,185.40㎡		延床面積	2,648.96㎡
	所有形態	所有権 (敷地権割合100%)		所有形態	所有権 (区分所有持分100%)
プロパティ・マネジメント 会社	三井不動産住宅リース株式 会社		賃貸可能戸数	70戸	
マスターリース会社	三井不動産住宅リース株式 会社	マスターリース種別	パス・スルー		
前所有者	三井不動産株式会社				
備考	西鉄天神大牟田線「高宮」駅から徒歩8分				

58. パークアクシス札幌植物園前

取得日	平成21年12月1日	特定資産の種類	不動産		
取得価格	1,650,000千円	信託受益権 の概要	信託受託者	—	
取得時の鑑定評価額	1,810,000千円		信託設定日	—	
同 価格時点	平成21年9月30日		信託満了日	—	
所在地	住居表示	北海道札幌市中央区北五条西十一丁目11番地1(地番・住居表示未実施地区)			
土地	建蔽率	80%	建物	竣工年月日	平成20年2月7日
	容積率	400%		構造/階数	鉄筋コンクリート造陸屋根 14階建
	用途地域	商業地域		用途	共同住宅・物置・駐輪場
	敷地面積	2,075.95㎡		延床面積	10,102.23㎡
	所有形態	所有権 (敷地権割合100%)		所有形態	所有権 (区分所有持分100%)
プロパティ・マネジメント 会社	三井不動産住宅リース株式 会社	マスターリース種別	賃貸可能戸数	146戸	
マスターリース会社	三井不動産住宅リース株式 会社		パス・スルー		
前所有者	三井不動産レジデンシャル株式会社				
備考	札幌市営地下鉄東西線「西11丁目」駅から徒歩10分、JR函館本線他「札幌」駅から 徒歩14分				

59. パークアクシス豊洲

取得日	平成21年12月1日	特定資産の種類	不動産		
取得価格	14,300,000千円	信託受益権 の概要	信託受託者	—	
取得時の鑑定評価額	15,100,000千円		信託設定日	—	
同 価格時点	平成21年9月30日		信託満了日	—	
所在地	住居表示	東京都江東区豊洲一丁目2番39号			
土地	建蔽率	60%	建物	竣工年月日	平成20年3月26日
	容積率	300%		構造/階数	鉄筋コンクリート造陸屋根 地下1階付20階建
	用途地域	準工業地域		用途	共同住宅・店舗・駐輪場・ 駐車場
	敷地面積	7,073.96㎡		延床面積	34,805.76㎡
	所有形態	所有権 (敷地権割合100%)		所有形態	所有権 (区分所有持分100%)
プロパティ・マネジメント 会社	三井不動産住宅リース株式 会社	マスターリース種別	賃貸可能戸数	住宅401戸、店舗等2戸	
マスターリース会社	三井不動産住宅リース株式 会社		パス・スルー		
前所有者	三井不動産レジデンシャル株式会社				
備考	東京メトロ有楽町線「豊洲」駅から徒歩8分、ゆりかもめ「豊洲」駅から徒歩10分				

60. パークアクセス八丁堀

取得日	平成22年1月8日	特定資産の種類	不動産		
取得価格	1,760,000千円	信託受益権 の概要	信託受託者	—	
取得時の鑑定評価額	1,840,000千円		信託設定日	—	
同 価格時点	平成21年9月30日		信託満了日	—	
所在地	住居表示	東京都中央区新川二丁目12番6号			
土地	建蔽率	80%	建物	竣工年月日	平成21年3月31日
	容積率	700%・500%		構造/階数	鉄筋コンクリート造陸屋根 地下1階付12階建
	用途地域	商業地域		用途	共同住宅・店舗・駐車場・ 駐輪場
	敷地面積	426.17㎡		延床面積	3,240.64㎡
	所有形態	所有権 (敷地権割合100%)		所有形態	所有権 (区分所有持分100%)
プロパティ・マネジメント 会社	三井不動産住宅リース株式 会社	マスターリース種別	賃貸可能戸数	住宅63戸、店舗等1戸	
マスターリース会社	三井不動産住宅リース株式 会社		パス・スルー		
前所有者	三井不動産株式会社				
備考	J R京葉線「八丁堀」駅から徒歩3分、東京メトロ日比谷線「八丁堀」駅から徒歩6分、東京メトロ日比谷線・東西線「茅場町」駅から徒歩7分				

61. パークアクセス板橋本町

取得日	平成22年1月8日	特定資産の種類	不動産		
取得価格	987,000千円	信託受益権 の概要	信託受託者	—	
取得時の鑑定評価額	1,040,000千円		信託設定日	—	
同 価格時点	平成21年9月30日		信託満了日	—	
所在地	住居表示	東京都板橋区宮本町12番11号			
土地	建蔽率	80%・60%	建物	竣工年月日	平成21年5月15日
	容積率	500%・200%		構造/階数	鉄筋コンクリート造陸屋根 12階建
	用途地域	商業地域、準工業地域		用途	共同住宅・駐輪場・車庫
	敷地面積	510.79㎡		延床面積	2,590.91㎡
	所有形態	所有権 (敷地権割合100%)		所有形態	所有権 (区分所有持分100%)
プロパティ・マネジメント 会社	三井不動産住宅リース株式 会社	マスターリース種別	賃貸可能戸数	66戸	
マスターリース会社	三井不動産住宅リース株式 会社		パス・スルー		
前所有者	三井不動産株式会社				
備考	都営地下鉄三田線「板橋本町」駅から徒歩4分				

62. パークアクシス住吉

取得日	平成22年1月8日	特定資産の種類	不動産		
取得価格	1,006,000千円	信託受益権 の概要	信託受託者	—	
取得時の鑑定評価額	1,040,000千円		信託設定日	—	
同 価格時点	平成21年9月30日		信託満了日	—	
所在地	住居表示	東京都墨田区江東橋五丁目5番7号			
土地	建蔽率	60%	建物	竣工年月日	平成21年5月29日
	容積率	300%		構造/階数	鉄筋コンクリート造陸屋根 7階建
	用途地域	準工業地域		用途	共同住宅・駐車場・駐輪場
	敷地面積	627.21㎡		延床面積	2,380.73㎡
	所有形態	所有権 (敷地権割合100%)		所有形態	所有権 (区分所有持分100%)
プロパティ・マネジメント 会社	三井不動産住宅リース株式 会社	賃貸可能戸数	60戸		
マスターリース会社	三井不動産住宅リース株式 会社	マスターリース種別	パス・スルー		
前所有者	三井不動産株式会社				
備考	東京メトロ半蔵門線・都営地下鉄新宿線「住吉」駅から徒歩6分、都営地下鉄新宿線 「菊川」駅から徒歩8分				

63. パークキューブ四谷三丁目

取得日	平成22年3月30日	特定資産の種類	信託受益権		
取得価格	2,749,000千円	信託受益権 の概要	信託受託者	三井住友信託銀行株式会社	
取得時の鑑定評価額	2,970,000千円		信託設定日	平成21年3月16日	
同 価格時点	平成22年2月28日		信託満了日	平成31年3月18日	
所在地	住居表示	東京都新宿区荒木町22番地2他(地番・住居表示未実施地区)			
土地	建蔽率	80%・60%	建物	竣工年月日	平成21年2月26日
	容積率	400%・300%		構造/階数	鉄筋コンクリート造陸屋根 地下1階付10階建
	用途地域	近隣商業地域、第一種住居 地域		用途	共同住宅・駐車場・駐輪場
	敷地面積	1,010.96㎡		延床面積	5,035.21㎡
	所有形態	所有権		所有形態	所有権
プロパティ・マネジメント 会社	三井不動産住宅リース株式 会社	賃貸可能戸数	130戸		
マスターリース会社	三井不動産住宅リース株式 会社	マスターリース種別	パス・スルー		
前所有者	合同会社ティーエヌセカンド				
備考	東京メトロ丸ノ内線「四谷三丁目」駅から徒歩6分、都営地下鉄新宿線「曙橋」駅か ら徒歩3分				

64. パークキューブ八丁堀

取得日	平成22年6月1日	特定資産の種類	不動産		
取得価格	4,200,000千円	信託受益権 の概要	信託受託者	—	
取得時の鑑定評価額	4,490,000千円		信託設定日	—	
同 価格時点	平成22年2月28日		信託満了日	—	
所在地	住居表示	東京都中央区八丁堀四丁目8番7号			
土地	建蔽率	80%	建物	竣工年月日	平成21年3月13日
	容積率	700%		構造/階数	鉄筋コンクリート造陸屋根 地下2階付16階建
	用途地域	商業地域		用途	共同住宅・店舗
	敷地面積	651.40㎡		延床面積	6,944.52㎡
	所有形態	所有権		所有形態	所有権
プロパティ・マネジメント 会社	三井不動産住宅リース株式 会社	マスターリース種別	賃貸可能戸数	住宅118戸、店舗等2戸	
マスターリース会社	三井不動産住宅リース株式 会社		パス・スルー		
前所有者	オリックス不動産株式会社				
特記事項	本物件の土地の一部には、地下鉄道（東京メトロ日比谷線）敷設及び鉄道施設物（駅の出入口等）設置を目的として、東京地下鉄株式会社を地上権者とする地上権が設定され、登記されています。				
備考	東京メトロ日比谷線・JR京葉線「八丁堀」駅から徒歩1分				

65. パークアクシス新さっぽろ

取得日	平成23年3月1日	特定資産の種類	不動産		
取得価格	827,000千円	信託受益権 の概要	信託受託者	—	
取得時の鑑定評価額	828,000千円		信託設定日	—	
同 価格時点	平成23年1月31日		信託満了日	—	
所在地	住居表示	北海道札幌市厚別区厚別中央二条五丁目3番5号			
土地	建蔽率	80%	建物	竣工年月日	平成20年3月5日
	容積率	400%		構造/階数	鉄筋コンクリート造陸屋根 13階建
	用途地域	商業地域		用途	共同住宅・店舗・車庫・物置
	敷地面積	991.04㎡		延床面積	4,769.99㎡
	所有形態	所有権 (敷地権割合100%)		所有形態	所有権 (区分所有持分100%)
プロパティ・マネジメント 会社	三井不動産住宅リース株式 会社	マスターリース種別	賃貸可能戸数	住宅84戸 店舗等1戸	
マスターリース会社	三井不動産住宅リース株式 会社		パス・スルー		
前所有者	三井不動産株式会社				
備考	JR「新札幌」駅南口から徒歩4分、地下鉄「新さっぽろ」駅から徒歩5分				

66. パークアクシス横浜井土ヶ谷

取得日	平成23年3月1日	特定資産の種類	不動産		
取得価格	1,419,000千円	信託受益権 の概要	信託受託者	—	
取得時の鑑定評価額	1,420,000千円		信託設定日	—	
同 価格時点	平成23年1月31日		信託満了日	—	
所在地	住居表示	神奈川県横浜市南区井土ヶ谷中町129番地5 (地番・住居表示未実施地区)			
土地	建蔽率	60%・80%	建物	竣工年月日	平成20年3月31日
	容積率	200%・400%		構造/階数	鉄筋コンクリート造陸屋根 10階建
	用途地域	準工業地域、商業地域		用途	共同住宅・教習所・駐車 場・ゴミ置場
	敷地面積	965.05㎡		延床面積	3,653.00㎡
	所有形態	所有権 (敷地権割合100%)		所有形態	所有権 (区分所有持分100%)
プロパティ・マネジメント 会社	三井不動産住宅リース株式 会社		賃貸可能戸数	住宅99戸 店舗等1戸	
マスターリース会社	三井不動産住宅リース株式 会社	マスターリース種別	パス・スルー		
前所有者	三井不動産株式会社				
備考	京浜急行「井土ヶ谷」駅から徒歩3分				

67. パークアクシス千葉新町

取得日	平成23年3月1日	特定資産の種類	不動産		
取得価格	1,679,000千円	信託受益権 の概要	信託受託者	—	
取得時の鑑定評価額	1,680,000千円		信託設定日	—	
同 価格時点	平成23年1月31日		信託満了日	—	
所在地	住居表示	千葉県千葉市中央区新町1番地14他 (地番・住居表示未実施地区)			
土地	建蔽率	80%	建物	竣工年月日	平成20年5月30日
	容積率	600%		構造/階数	鉄筋コンクリート造陸屋根 13階建
	用途地域	商業地域		用途	共同住宅・店舗・事務所・ 居宅・ゴミ置場・駐車場
	敷地面積	648.15㎡		延床面積	3,930.12㎡
	所有形態	所有権 (敷地権割合100%)		所有形態	所有権 (区分所有持分100%)
プロパティ・マネジメント 会社	三井不動産住宅リース株式 会社		賃貸可能戸数	住宅77戸 店舗等7戸	
マスターリース会社	三井不動産住宅リース株式 会社	マスターリース種別	パス・スルー		
前所有者	三井不動産株式会社				
備考	JR「千葉」駅から徒歩5分				

68. パークアクシス蒲田老番館

取得日	平成23年3月1日	特定資産の種類	不動産		
取得価格	1,069,000千円	信託受益権 の概要	信託受託者	—	
取得時の鑑定評価額	1,070,000千円		信託設定日	—	
同 価格時点	平成23年1月31日		信託満了日	—	
所在地	住居表示	東京都大田区蒲田本町二丁目11番6号			
土地	建蔽率	60%	建物	竣工年月日	平成21年3月19日
	容積率	200%		構造/階数	鉄筋コンクリート造陸屋根 7階建
	用途地域	準工業地域		用途	共同住宅・居宅・物置・ゴ ミ置場
	敷地面積	917.35㎡		延床面積	2,044.68㎡
	所有形態	所有権 (敷地権割合100%)		所有形態	所有権 (区分所有持分100%)
プロパティ・マネジメント 会社	三井不動産住宅リース株式 会社	マスターリース種別	賃貸可能戸数	63戸	
マスターリース会社	三井不動産住宅リース株式 会社		パス・スルー		
前所有者	三井不動産株式会社				
備考	京浜急行本線・空港線「京急蒲田」駅から徒歩8分、JR線・東急線「蒲田」駅から 徒歩12分				

69. パークアクシス千葉

取得日	平成23年3月1日	特定資産の種類	不動産		
取得価格	970,000千円	信託受益権 の概要	信託受託者	—	
取得時の鑑定評価額	971,000千円		信託設定日	—	
同 価格時点	平成23年1月31日		信託満了日	—	
所在地	住居表示	千葉県千葉市中央区弁天一丁目7番8号			
土地	建蔽率	80%	建物	竣工年月日	平成21年3月19日
	容積率	500%		構造/階数	鉄筋コンクリート造陸屋根 14階建
	用途地域	商業地域		用途	共同住宅・駐車場・駐輪 場・物置・ゴミ置場
	敷地面積	487.66㎡		延床面積	2,834.51㎡
	所有形態	所有権 (敷地権割合100%)		所有形態	所有権 (区分所有持分100%)
プロパティ・マネジメント 会社	三井不動産住宅リース株式 会社	マスターリース種別	賃貸可能戸数	91戸	
マスターリース会社	三井不動産住宅リース株式 会社		パス・スルー		
前所有者	三井不動産株式会社				
備考	JR「千葉」駅から徒歩4分				

70. パークアクシス台東根岸

取得日	平成23年3月1日	特定資産の種類	不動産		
取得価格	672,000千円	信託受益権 の概要	信託受託者	—	
取得時の鑑定評価額	673,000千円		信託設定日	—	
同 価格時点	平成23年1月31日		信託満了日	—	
所在地	住居表示	東京都台東区根岸五丁目2番1号			
土地	建蔽率	80%・60%	建物	竣工年月日	平成21年8月6日
	容積率	500%・300%		構造/階数	鉄筋コンクリート造陸屋根 14階建
	用途地域	商業地域、第一種住居地域		用途	共同住宅・駐輪場・車庫・ ゴミ置場・物置
	敷地面積	282.54㎡		延床面積	1,487.56㎡
	所有形態	所有権 (敷地権割合100%)		所有形態	所有権 (区分所有持分100%)
プロパティ・マネジメント 会社	三井不動産住宅リース株式 会社	マスターリース種別	賃貸可能戸数	40戸	
マスターリース会社	三井不動産住宅リース株式 会社		パス・スルー		
前所有者	三井不動産株式会社				
備考	東京メトロ日比谷線「入谷」駅から徒歩8分				

71. パークアクシス江坂広芝町

取得日	平成23年3月1日	特定資産の種類	不動産		
取得価格	2,369,000千円	信託受益権 の概要	信託受託者	—	
取得時の鑑定評価額	2,370,000千円		信託設定日	—	
同 価格時点	平成23年1月31日		信託満了日	—	
所在地	住居表示	大阪府吹田市広芝町6番26号			
土地	建蔽率	80%	建物	竣工年月日	平成21年9月28日
	容積率	400%		構造/階数	鉄筋コンクリート造陸屋根 14階建
	用途地域	商業地域		用途	共同住宅・駐車場・集塵庫
	敷地面積	1,180.69㎡		延床面積	4,899.88㎡
	所有形態	所有権 (敷地権割合100%)		所有形態	所有権 (区分所有持分100%)
プロパティ・マネジメント 会社	三井不動産住宅リース株式 会社	マスターリース種別	賃貸可能戸数	130戸	
マスターリース会社	三井不動産住宅リース株式 会社		パス・スルー		
前所有者	三井不動産株式会社				
備考	大阪市営地下鉄御堂筋線「江坂」駅から徒歩5分				

72. パークアクシス駒込

取得日	平成23年3月1日	特定資産の種類	不動産		
取得価格	1,389,000千円	信託受益権 の概要	信託受託者	—	
取得時の鑑定評価額	1,390,000千円		信託設定日	—	
同 価格時点	平成23年1月31日		信託満了日	—	
所在地	住居表示	東京都豊島区駒込三丁目23番13号			
土地	建蔽率	80%	建物	竣工年月日	平成21年11月20日
	容積率	500%		構造/階数	鉄筋コンクリート造陸屋根 15階建
	用途地域	商業地域		用途	共同住宅・店舗・駐輪場・ ゴミ置場・物置
	敷地面積	440.37㎡		延床面積	2,433.47㎡
	所有形態	所有権 (敷地権割合100%)		所有形態	所有権 (区分所有持分100%)
プロパティ・マネジメント 会社	三井不動産住宅リース株式 会社	マスターリース種別	賃貸可能戸数	住宅39戸 店舗等1戸	
マスターリース会社	三井不動産住宅リース株式 会社		パス・スルー		
前所有者	三井不動産株式会社				
備考	JR山手線「駒込」駅から徒歩4分				

73. パークアクシスうつぼ公園

取得日	平成23年3月1日	特定資産の種類	不動産		
取得価格	2,399,000千円	信託受益権 の概要	信託受託者	—	
取得時の鑑定評価額	2,400,000千円		信託設定日	—	
同 価格時点	平成23年1月31日		信託満了日	—	
所在地	住居表示	大阪府大阪市西区靱本町三丁目1番7号			
土地	建蔽率	80%	建物	竣工年月日	平成22年1月26日
	容積率	600%		構造/階数	鉄筋コンクリート造陸屋根 15階建
	用途地域	商業地域		用途	共同住宅・機械室
	敷地面積	882.13㎡		延床面積	5,543.28㎡
	所有形態	所有権 (敷地権割合100%)		所有形態	所有権 (区分所有持分100%)
プロパティ・マネジメント 会社	三井不動産住宅リース株式 会社	マスターリース種別	賃貸可能戸数	133戸	
マスターリース会社	三井不動産住宅リース株式 会社		パス・スルー		
前所有者	三井不動産株式会社				
備考	大阪市営地下鉄中央線・千日前線「阿波座」駅から徒歩4分				

74. パークアクシス板橋本町式番館

取得日	平成23年3月1日	特定資産の種類	不動産		
取得価格	1,859,000千円	信託受益権 の概要	信託受託者	—	
取得時の鑑定評価額	1,860,000千円		信託設定日	—	
同 価格時点	平成23年1月31日		信託満了日	—	
所在地	住居表示	東京都板橋区清水町74番1号			
土地	建蔽率	80%	建物	竣工年月日	平成22年1月29日
	容積率	500%		構造/階数	鉄筋コンクリート造陸屋根 14階建
	用途地域	商業地域		用途	共同住宅・駐輪場・ゴミ置 場・駐車場
	敷地面積	821.46㎡		延床面積	4,854.95㎡
	所有形態	所有権 (敷地権割合100%)		所有形態	所有権 (区分所有持分100%)
プロパティ・マネジメント 会社	三井不動産住宅リース株式 会社		賃貸可能戸数	99戸	
マスターリース会社	三井不動産住宅リース株式 会社		マスターリース種別	パス・スルー	
前所有者	三井不動産株式会社				
備考	都営三田線「板橋本町」駅から徒歩6分				

75. 芝浦アイランドエアタワー (①エアタワー、②エアテラス)

取得日	平成23年4月1日	特定資産の種類	信託受益権
取得価格	7,905,000千円	信託受益権 の概要	信託受託者
取得時の鑑定評価額	8,340,000千円		信託設定日
同 価格時点	平成23年1月31日		信託満了日
所在地	住居表示	①東京都港区芝浦四丁目22番1号 ②東京都港区芝浦四丁目22番2号	
土地	建蔽率	①②60%	竣工年月日
	容積率	①②400%	構造/階数
	用途地域	①②第二種住居地域	用途
	敷地面積	11,280.97㎡	延床面積
	所有形態	①②一般定期借地権の 準共有(準共有持分31%)	所有形態
プロパティ・マネジメント 会社	三井不動産住宅リース株式 会社	建物	賃貸可能戸数
マスターリース会社	三井不動産住宅リース株式 会社 アール・エー・アセット・ マネジメント株式会社	マスターリース種別	パス・スルー
前所有者	有限会社芝浦アイランド・アパートメント		
特記事項	<p>(1)土地所有者との取り決めについて 本物件の土地(以下「本件敷地」といいます。)所有者兼賃貸人は独立行政法人都市再生機構(以下「UR都市機構」といいます。)であり、借地借家法第22条に定める定期借地契約に基づき一般定期借地権(以下「本件借地権」といいます。)の設定を受けています。当該定期借地契約の概要は以下のとおりです。</p> <p>①借地権の目的:賃貸住宅等の経営の用に供する建物を所有するため ②借地期間:2004年3月31日から2074年3月30日(70年間) ③支払賃料:月額27,718,000円(注) 但し、固定資産税の基準年度(通常は3年に一度)毎に、本件敷地に課せられる公租公課の増減相当額を加減し、かつ消費者物価指数の変動に比例して改定されます。また、基準年度以外の年度であっても本件敷地の公租公課の額に増減があった場合、その増減額に応じて改定されます。</p> <p>④差入保証金:1,409,091,000円(注) 但し、固定資産税の基準年度(通常は3年に一度)毎に消費者物価指数の変動に比例して改定されます。</p> <p>⑤その他 (i)賃借人は、借地期間満了時には、本件敷地を原状に復してUR都市機構に返還する義務を負います。 (ii)定期借地契約締結後、30年を経過した日から借地期間の満了する日の1年前までの間にUR都市機構に対し、本件借地権の準共有者全員の合意をもって、本件敷地の譲り受けを申し出ることができます。なお、UR都市機構が申し出を承諾した場合、譲渡価格、譲渡代金の支払方法その他の譲渡条件は、UR都市機構が定めるところによります。また、UR都市機構は、本件敷地を売却する際には、賃借人に優先的に購入の意思を確認するものとされています。 (iii)UR都市機構の書面による承諾なしに、本件借地権を譲渡することはできません。また、本件借地権、本物件の建物等の所有権又は本件敷地に関する保証金返還請求権を分離して譲渡することはできません。 (iv)賃借人が定期借地契約に違反し、UR都市機構がこれを解除した場合、賃借人は12億5千万円(注)(消費者物価指数の変動に応じて調整されます。)の違約金を支払う義務を負います。 (注)本物件全体に係る数値であり、本投資法人が負担する金額は本投資法人の持分割合(31%)相当額となります。</p>		

<p>特記事項</p>	<p>(2)他の共有者との取り決めについて</p> <p>①本物件の共有持分を信託財産とする信託受益権（以下「本受益権」といいます。）の譲渡に際しては、他の共有者（本物件の他の共有持分を信託財産とする各信託受益権に係る受益者をいいます。）に優先交渉の機会を付与した上で、譲渡先につき信託受託者及び他の共有者全員の承諾を得る必要があります。</p> <p>②本受益権について、適格機関投資家以外の者に対して質権を設定する際には、信託受託者及び他の共有者全員の承諾を得る必要があります。</p> <p>③信託契約の解約、信託受託者の更迭又は変更、本受益権を譲渡する場合の譲渡先その他の処分の手先に係る承認、信託財産を構成する本物件の共有持分の譲渡その他処分に係る信託受託者への指図に際しては、他の共有者全員の承諾を得る必要があります。</p> <p>④年間事業計画の決定、大規模修繕又は設備等更新等の決定、PM会社の委託方針の変更、PM会社の変更若しくは解任、又はPM会社との契約の解除、解約若しくはその他の事由による終了、更新若しくは契約内容の変更の決定、その他本物件に関する重要事項は、共有持分割合に応じてなす他の共有者との多数決によって決定します。</p> <p>⑤本投資法人は、PM会社が作成する年間事業計画案の提案、本投資法人及び他の共有者間で上記④の手続に従って決定された年間事業計画に基づく本物件の管理・運営の実施、上記③及び④の手続に従って決定された意思決定に基づく信託受託者への指図等の業務を、他の共有者と共同で、オペレーションマネージャー（三井不動産投資顧問株式会社）に委託します。オペレーションマネージャーの変更は、共有持分割合に応じてなす他の共有者との多数決によって決定します。</p> <p>(3)地上権の設定について</p> <p>本件敷地の一部には、公共下水道施設埋設を目的として、東京都を地上権者とする地上権が設定され、登記されています。</p>
<p>備考</p>	<p>J R山手線他「田町」駅から徒歩8分、都営浅草線他「三田」駅から徒歩9分</p>

76. ドーミー芦屋

取得日	平成23年3月1日	特定資産の種類	不動産		
取得価格	928,000千円	信託受益権 の概要	信託受託者	—	
取得時の鑑定評価額	986,000千円		信託設定日	—	
同 価格時点	平成23年1月31日		信託満了日	—	
所在地	住居表示	兵庫県芦屋市大東町12番28号			
土地	建蔽率	60%	建物	竣工年月日	平成14年9月17日
	容積率	200%		構造/階数	鉄筋コンクリート造陸屋根 5階建
	用途地域	第一種中高層住居専用地域		用途	寄宿舎・車庫
	敷地面積	3,267.22㎡		延床面積	3,729.45㎡
	所有形態	所有権		所有形態	所有権
プロパティ・マネジメント 会社	—	賃貸可能戸数	140戸		
オペレータ	株式会社共立メンテナンス	管理運営形態	オペレータへの一括賃貸 方式		
前所有者	株式会社共立メンテナンス				
備考	阪神本線「打出」駅から徒歩11分				

77. 河合塾京都学伸寮

取得日	平成23年3月1日	特定資産の種類	不動産		
取得価格	991,000千円	信託受益権 の概要	信託受託者	—	
取得時の鑑定評価額	1,040,000千円		信託設定日	—	
同 価格時点	平成23年1月31日		信託満了日	—	
所在地	住居表示	京都府京都市中京区聚楽廻南町25番地4 (地番・住居表示未実施地区)			
土地	建蔽率	80%	建物	竣工年月日	平成16年3月2日
	容積率	600%・400%		構造/階数	鉄骨造陸屋根9階建
	用途地域	商業地域		用途	寄宿舎
	敷地面積	724.69㎡		延床面積	3,492.88㎡
	所有形態	所有権		所有形態	所有権
プロパティ・マネジメント 会社	—	賃貸可能戸数	134戸		
オペレータ	株式会社共立メンテナンス	管理運営形態	オペレータへの一括賃貸 方式		
前所有者	株式会社共立メンテナンス				
特記事項	本建物は、建物竣工後である平成19年9月1日施行の都市計画の高度地区の変更（絶対高さ制限の強化）により、本土地に建物を再建築する場合には本建物と同じ設計で建築することはできません。				
備考	京都市営地下鉄「二条」駅から徒歩4分				

78. 駿台堀川寮

取得日	平成23年3月1日	特定資産の種類	不動産		
取得価格	916,000千円	信託受益権 の概要	信託受託者	—	
取得時の鑑定評価額	1,000,000千円		信託設定日	—	
同 価格時点	平成23年1月31日		信託満了日	—	
所在地	住居表示	京都府京都市上京区東堀川通榎木町上る五町目205番地1他（地番・住居表示未実施地区）			
土地	建蔽率	80%・60%	建物	竣工年月日	平成17年2月21日
	容積率	600%・200%		構造/階数	鉄筋コンクリート造陸屋根 10階建
	用途地域	商業地域、第二種住居地域		用途	寄宿舎・機械室・駐輪場
	敷地面積	1,152.13㎡		延床面積	2,793.71㎡
	所有形態	所有権		所有形態	所有権
プロパティ・マネジメント 会社	—	賃貸可能戸数	113戸		
オペレータ	株式会社共立メンテナンス	管理運営形態	オペレータへの一括賃貸 方式		
前所有者	株式会社共立メンテナンス				
特記事項	本建物は、建物竣工後である平成19年9月1日施行の都市計画の高度地区の変更（絶対高さ制限の強化）により、本土地に建物を再建築する場合には本建物と同じ設計で建築することはできません。				
備考	京都市営地下鉄烏丸線「丸太町」駅から徒歩10分、同東西線「二条城前」駅から徒歩12分				

79. ドミトリー洛北（注）

取得日	平成23年3月1日	特定資産の種類	不動産		
取得価格	374,000千円	信託受益権 の概要	信託受託者	—	
取得時の鑑定評価額	410,000千円		信託設定日	—	
同 価格時点	平成23年1月31日		信託満了日	—	
所在地	住居表示	京都府京都市北区鷹峯木ノ畑町51番地他（地番・住居表示未実施地区）			
土地	建蔽率	60%	建物	竣工年月日	平成18年2月24日
	容積率	200%		構造/階数	鉄筋コンクリート造陸屋根 地下1階付3階建
	用途地域	第一種中高層住居専用 地域、第一種住居地域		用途	寄宿舎
	敷地面積	811.99㎡		延床面積	1,489.86㎡
	所有形態	所有権		所有形態	所有権
プロパティ・マネジメント 会社	—	賃貸可能戸数	69戸		
オペレータ	株式会社共立メンテナンス	管理運営形態	オペレータへの一括賃貸 方式		
前所有者	株式会社共立メンテナンス				
備考	「佛教大学前」バス停から徒歩2分、同バス停からバス利用で地下鉄「北大路」駅まで約10分、JR「二条」駅まで約15分				

（注）平成27年4月20日付で、「ドミトリー洛北」から「ドミー洛北」へ物件名称を変更しています。

80. 立教大学国際交流寮R U I D志木

取得日	平成23年3月1日		特定資産の種類	不動産	
取得価格	1,478,000千円		信託受益権 の概要	信託受託者	—
取得時の鑑定評価額	1,550,000千円			信託設定日	—
同 価格時点	平成23年1月31日			信託満了日	—
所在地	住居表示	埼玉県志木市本町五丁目18番25号			
土地	建蔽率	80%	建物	竣工年月日	平成22年1月29日
	容積率	400%		構造/階数	鉄筋コンクリート造陸屋根 8階建
	用途地域	商業地域		用途	寄宿舎
	敷地面積	833.03㎡		延床面積	3,061.89㎡
	所有形態	所有権		所有形態	所有権
プロパティ・マネジメント 会社	—		賃貸可能戸数	126戸	
オペレータ	株式会社共立メンテナンス		管理運営形態	オペレータへの一括賃貸 方式	
前所有者	株式会社共立メンテナンス				
備考	東武東上線「志木」駅から徒歩4分				

81. ドーミー中板橋

取得日	平成23年3月1日		特定資産の種類	不動産	
取得価格	1,041,000千円		信託受益権 の概要	信託受託者	—
取得時の鑑定評価額	1,120,000千円			信託設定日	—
同 価格時点	平成23年1月31日			信託満了日	—
所在地	住居表示	東京都板橋区仲町34番7号			
土地	建蔽率	60%	建物	竣工年月日	平成22年2月12日
	容積率	300%		構造/階数	鉄筋コンクリート造陸屋根 7階建
	用途地域	第一種住居地域		用途	寄宿舎
	敷地面積	1,368.70㎡		延床面積	2,439.17㎡
	所有形態	所有権		所有形態	所有権
プロパティ・マネジメント 会社	—		賃貸可能戸数	105戸	
オペレータ	株式会社共立メンテナンス		管理運営形態	オペレータへの一括賃貸 方式	
前所有者	株式会社共立メンテナンス				
備考	東武東上線「中板橋」駅から徒歩5分				

82. フィロソフィア西台

取得日	平成23年3月1日	特定資産の種類	不動産		
取得価格	1,249,000千円	信託受益権 の概要	信託受託者	—	
取得時の鑑定評価額	1,300,000千円		信託設定日	—	
同 価格時点	平成23年1月31日		信託満了日	—	
所在地	住居表示	東京都板橋区高島平九丁目33番1号			
土地	建蔽率	60%	建物	竣工年月日	平成22年2月18日
	容積率	300%		構造/階数	鉄筋コンクリート造陸屋根 8階建
	用途地域	準工業地域		用途	寄宿舎
	敷地面積	984.75㎡		延床面積	2,969.25㎡
	所有形態	所有権		所有形態	所有権
プロパティ・マネジメント 会社	—	賃貸可能戸数	120戸		
オペレータ	株式会社共立メンテナンス	管理運営形態	オペレータへの一括賃貸 方式		
前所有者	株式会社共立メンテナンス				
備考	都営三田線「西台」駅徒歩7分				

83. ドーミー武蔵小杉

取得日	平成23年3月1日	特定資産の種類	不動産		
取得価格	1,152,000千円	信託受益権 の概要	信託受託者	—	
取得時の鑑定評価額	1,250,000千円		信託設定日	—	
同 価格時点	平成23年1月31日		信託満了日	—	
所在地	住居表示	神奈川県川崎市中原区上丸子山王町一丁目1406番地2（地番・住居表示未実施地区）			
土地	建蔽率	60%	建物	竣工年月日	平成22年3月4日
	容積率	200%		構造/階数	鉄筋コンクリート造陸屋根 4階建
	用途地域	準住居地域、第一種住居地 域		用途	寄宿舎
	敷地面積	1,451.64㎡		延床面積	3,017.34㎡
	所有形態	所有権		所有形態	所有権
プロパティ・マネジメント 会社	—	賃貸可能戸数	111戸		
オペレータ	株式会社共立メンテナンス	管理運営形態	オペレータへの一括賃貸 方式		
前所有者	株式会社共立メンテナンス				
備考	「武蔵小杉」駅から徒歩10分、東急東横線「新丸子」駅から徒歩9分				

84. パークキューブ東品川

取得日	平成23年8月1日	特定資産の種類	信託受益権		
取得価格	6,060,000千円	信託受益権 の概要	信託受託者	三菱UFJ信託銀行株式会社	
取得時の鑑定評価額	6,110,000千円		信託設定日	平成19年3月23日	
同 価格時点	平成23年6月30日		信託満了日	平成33年7月31日	
所在地	住居表示	東京都品川区東品川三丁目11番5号			
土地	建蔽率	60%	建物	竣工年月日	平成19年2月28日
	容積率	300%		構造/階数	鉄筋コンクリート造陸屋根15階建
	用途地域	準工業地域		用途	共同住宅・車庫
	敷地面積	3,120.65㎡		延床面積	11,351.67㎡
	所有形態	所有権 (敷地権割合100%)		所有形態	所有権 (区分所有持分100%)
プロパティ・マネジメント会社	三井不動産住宅リース株式会社	マスターリース種別	賃貸可能戸数	201戸	
マスターリース会社	三井不動産住宅リース株式会社		マスターリース種別	パス・スルー	
前所有者	東品川ホールディング特定目的会社				
備考	りんかい線「天王洲アイル」駅から徒歩7分、「品川シーサイド」駅から徒歩8分、京浜急行本線「新馬場」駅から徒歩9分、東京モノレール「天王洲アイル」駅から徒歩10分				

85. パークキューブ北松戸

取得日	平成23年9月30日	特定資産の種類	不動産		
取得価格	1,200,000千円	信託受益権 の概要	信託受託者	—	
取得時の鑑定評価額	1,220,000千円		信託設定日	—	
同 価格時点	平成23年8月31日		信託満了日	—	
所在地	住居表示	千葉県松戸市上本郷字三斗蒔904番地3他 (地番・住居表示未実施地区)			
土地	建蔽率	80%	建物	竣工年月日	平成21年2月17日
	容積率	400%		構造/階数	鉄筋コンクリート造陸屋根14階建
	用途地域	商業地域		用途	共同住宅・店舗
	敷地面積	627.34㎡		延床面積	2,753.82㎡
	所有形態	所有権		所有形態	所有権
プロパティ・マネジメント会社	三井不動産住宅リース株式会社	マスターリース種別	賃貸可能戸数	住宅108戸 店舗等1戸	
マスターリース会社	三井不動産住宅リース株式会社		マスターリース種別	パス・スルー	
前所有者	伊藤忠都市開発株式会社				
備考	JR常磐線「北松戸」駅から徒歩1分				

86. パークキューブ笹塚

取得日	平成23年9月30日	特定資産の種類	不動産		
取得価格	2,200,000千円	信託受益権 の概要	信託受託者	—	
取得時の鑑定評価額	2,440,000千円		信託設定日	—	
同 価格時点	平成23年8月31日		信託満了日	—	
所在地	住居表示	東京都渋谷区笹塚二丁目4番3号			
土地	建蔽率	80%	建物	竣工年月日	平成21年8月19日
	容積率	500%		構造/階数	鉄筋コンクリート造陸屋根 地下1階付き15階建
	用途地域	商業地域		用途	共同住宅・店舗・駐輪場
	敷地面積	505.21㎡		延床面積	3,118.51㎡
	所有形態	所有権		所有形態	所有権
プロパティ・マネジメント 会社	三井不動産住宅リース株式 会社	賃貸可能戸数	住宅92戸 店舗等1戸		
マスターリース会社	三井不動産住宅リース株式 会社	マスターリース種別	パス・スルー		
前所有者	伊藤忠都市開発株式会社				
備考	京王線「笹塚」駅から徒歩4分				

87. パークキューブ武蔵小杉

取得日	平成23年9月30日	特定資産の種類	信託受益権		
取得価格	2,250,000千円	信託受益権 の概要	信託受託者	三井住友信託銀行株式会社	
取得時の鑑定評価額	2,300,000千円		信託設定日	平成21年11月20日	
同 価格時点	平成23年8月31日		信託満了日	平成33年9月30日	
所在地	住居表示	神奈川県川崎市中原区新丸子東二丁目890番地6他（地番・住居表示未実施地区）			
土地	建蔽率	80%・80%	建物	竣工年月日	平成21年9月25日
	容積率	400%・300%		構造/階数	鉄筋コンクリート造陸屋根 14階建
	用途地域	商業地域、近隣商業地域		用途	共同住宅
	敷地面積	802.44㎡		延床面積	3,469.18㎡
	所有形態	所有権		所有形態	所有権
プロパティ・マネジメント 会社	三井不動産住宅リース株式 会社	賃貸可能戸数	136戸		
マスターリース会社	三井不動産住宅リース株式 会社	マスターリース種別	パス・スルー		
前所有者	伊藤忠都市開発株式会社				
備考	東急東横線「新丸子」駅から徒歩5分、東急東横線・JR南武線「武蔵小杉」駅から 徒歩6分、JR横須賀線「武蔵小杉」駅から徒歩8分				

88. パークアクシス東十条

取得日	平成24年1月17日	特定資産の種類	不動産		
取得価格	1,700,000千円	信託受益権 の概要	信託受託者	—	
取得時の鑑定評価額	1,750,000千円		信託設定日	—	
同 価格時点	平成23年9月30日		信託満了日	—	
所在地	住居表示	東京都北区東十条二丁目5番9号			
土地	建蔽率	80%・80%	建物	竣工年月日	平成19年2月28日
	容積率	500%・300%		構造/階数	鉄筋コンクリート造陸屋根 13階建
	用途地域	商業地域、近隣商業地域		用途	共同住宅・店舗・駐車場・ 車庫・ゴミ置場
	敷地面積	763.31㎡		延床面積	3,149.01㎡
	所有形態	所有権 (敷地権割合100%)		所有形態	所有権 (区分所有持分100%)
プロパティ・マネジメント 会社	三井不動産住宅リース株式 会社	賃貸可能戸数	住宅70戸 店舗等1戸		
マスターリース会社	三井不動産住宅リース株式 会社	マスターリース種別	パス・スルー		
前所有者	住友林業株式会社				
備考	JR京浜東北線「東十条」駅から徒歩3分、東京メトロ南北線「王子神谷」駅から徒歩10分				

89. アルティス仙台花京院

取得日	平成24年3月29日	特定資産の種類	不動産		
取得価格	540,000千円	信託受益権 の概要	信託受託者	—	
取得時の鑑定評価額	581,000千円		信託設定日	—	
同 価格時点	平成24年2月29日		信託満了日	—	
所在地	住居表示	宮城県仙台市青葉区花京院二丁目1番6号			
土地	建蔽率	80%	建物	竣工年月日	平成20年12月10日
	容積率	500%		構造/階数	鉄筋コンクリート造陸屋根 11階建
	用途地域	商業地域		用途	共同住宅
	敷地面積	310.77㎡		延床面積	2,234.24㎡
	所有形態	所有権		所有形態	所有権
プロパティ・マネジメント 会社	株式会社 ジェイ・エス・ビー	賃貸可能戸数	60戸		
オペレータ	株式会社 ジェイ・エス・ビー	管理運用形態	オペレータへの一括賃貸 方式		
前所有者	伊藤忠商事株式会社				
備考	JR「仙台」駅から徒歩10分、仙台市営地下鉄南北線「勾当台公園」駅から徒歩11分				

90. アルティス仙台木町通

取得日	平成24年3月29日	特定資産の種類	不動産		
取得価格	1,160,000千円	信託受益権 の概要	信託受託者	—	
取得時の鑑定評価額	1,270,000千円		信託設定日	—	
同 価格時点	平成24年2月29日		信託満了日	—	
所在地	住居表示	宮城県仙台市青葉区木町通一丁目4番45号			
土地	建蔽率	80%	建物	竣工年月日	平成22年3月5日
	容積率	400%		構造/階数	鉄筋コンクリート造陸屋根 14階建
	用途地域	商業地域		用途	共同住宅・駐車場・駐輪場
	敷地面積	1,258.75㎡		延床面積	4,864.04㎡
	所有形態	所有権		所有形態	所有権
プロパティ・マネジメント 会社	株式会社 ジェイ・エス・ビー		賃貸可能戸数	142戸	
オペレータ	株式会社 ジェイ・エス・ビー	管理運用形態	オペレータへの一括賃貸 方式		
前所有者	伊藤忠商事株式会社				
備考	仙台市営地下鉄南北線「北四番丁」駅から徒歩9分				

91. パークキューブ平和台

取得日	平成24年10月29日	特定資産の種類	信託受益権		
取得価格	1,204,000千円	信託受益権 の概要	信託受託者	三井住友信託銀行株式会社	
取得時の鑑定評価額	1,220,000千円		信託設定日	平成19年9月26日	
同 価格時点	平成24年8月31日		信託満了日	平成34年10月31日	
所在地	住居表示	東京都練馬区平和台三丁目23番24号			
土地	建蔽率	60%	建物	竣工年月日	平成19年6月29日
	容積率	200%		構造/階数	鉄筋コンクリート造陸屋根 4階建
	用途地域	第一種低層住居専用地域		用途	共同住宅・倉庫・ゴミ置場
	敷地面積	1,550.39㎡		延床面積	2,827.67㎡
	所有形態	所有権		所有形態	所有権
プロパティ・マネジメント 会社	三井不動産住宅リース株式 会社		賃貸可能戸数	34戸	
マスターリース会社	三井不動産住宅リース株式 会社	マスターリース種別	パス・スルー		
前所有者	合同会社トウキョウ・ゴールド				
備考	東京メトロ有楽町線「平和台」駅から徒歩9分				

92. パークキューブ目黒タワー

取得日	平成24年12月14日		特定資産の種類	不動産	
取得価格	9,000,000千円		信託受益権 の概要	信託受託者	—
取得時の鑑定評価額	9,630,000千円			信託設定日	—
同 価格時点	平成24年9月30日			信託満了日	—
所在地	住居表示	東京都目黒区下目黒二丁目2番2号			
土地	建蔽率	60%	建物	竣工年月日	平成20年2月18日
	容積率	300%		構造/階数	鉄筋コンクリート造陸屋根 地下2階付22階建
	用途地域	準工業地域		用途	共同住宅・駐車場・保育園
	敷地面積	3,316.50㎡		延床面積	18,601.89㎡
	所有形態	所有権		所有形態	所有権
プロパティ・マネジメント 会社	三井不動産住宅リース株式 会社		賃貸可能戸数	住宅193戸、店舗等1戸	
マスターリース会社	三井不動産住宅リース株式 会社		マスターリース種別	パス・スルー	
前所有者	東京建物株式会社他1社				
備考	JR山手線「目黒」駅から徒歩5分				

93. パークキューブ日本橋水天宮

取得日	平成25年3月1日		特定資産の種類	信託受益権	
取得価格	2,711,000千円		信託受益権 の概要	信託受託者	三菱UFJ信託銀行 株式会社
取得時の鑑定評価額	2,840,000千円			信託設定日	平成17年6月29日
同 価格時点	平成24年11月30日			信託満了日	平成34年9月30日
所在地	住居表示	東京都中央区日本橋箱崎町33番4号			
土地	建蔽率	80%	建物	竣工年月日	平成17年5月12日
	容積率	500%		構造/階数	鉄筋コンクリート造陸屋根 12階建
	用途地域	商業地域		用途	共同住宅
	敷地面積	740.36㎡		延床面積	4,780.44㎡
	所有形態	所有権		所有形態	所有権
プロパティ・マネジメント 会社	三井不動産住宅リース株式 会社		賃貸可能戸数	77戸	
マスターリース会社	三井不動産住宅リース株式 会社		マスターリース種別	パス・スルー	
前所有者	合同会社ABF1				
特記事項	本土地は、中央区の「人形町・浜町河岸地区」街並み誘導型地区計画の適用区域内にあります。本建物は、建設時において地区計画の適用要件を満たしていたため、容積率の制限が緩和されています。なお、その後、地区計画が変更されたため、本土地に建物を再建築する場合には、本建物と同じ設計で建築することはできません。				
備考	東京メトロ半蔵門線「水天宮前」駅から徒歩約2分、東京メトロ日比谷線・都営地下鉄浅草線「人形町」駅から徒歩約8分				

94. パークキューブ銀座イースト

取得日	平成25年3月1日	特定資産の種類	信託受益権		
取得価格	2,269,000千円	信託受益権 の概要	信託受託者	三菱UFJ信託銀行株式会社	
取得時の鑑定評価額	2,350,000千円		信託設定日	平成17年6月29日	
同 価格時点	平成24年11月30日		信託満了日	平成34年9月30日	
所在地	住居表示	東京都中央区湊三丁目1番3号			
土地	建蔽率	80%	建物	竣工年月日	平成17年6月1日
	容積率	500%		構造/階数	鉄筋コンクリート造陸屋根12階建
	用途地域	商業地域		用途	共同住宅
	敷地面積	555.26㎡		延床面積	4,248.30㎡
	所有形態	所有権		所有形態	所有権
プロパティ・マネジメント会社	三井不動産住宅リース株式会社		賃貸可能戸数	77戸	
マスターリース会社	三井不動産住宅リース株式会社	マスターリース種別	パス・スルー		
前所有者	合同会社ABF1				
特記事項	本土地は、中央区の「京橋地区」街並み誘導型地区計画の適用区域内にあります。本建物は、建設時において地区計画の適用要件を満たしていたため、容積率の制限が緩和されています。なお、その後、地区計画が変更されたため、本土地に建物を再建築する場合には、本建物と同じ設計で建築することはできません。				
備考	東京メトロ有楽町線「新富町」駅から徒歩約5分				

95. パークキューブ茅場町

取得日	平成25年3月1日	特定資産の種類	不動産		
取得価格	1,105,000千円	信託受益権 の概要	信託受託者	—	
取得時の鑑定評価額	1,160,000千円		信託設定日	—	
同 価格時点	平成24年11月30日		信託満了日	—	
所在地	住居表示	東京都中央区日本橋茅場町三丁目1番8号			
土地	建蔽率	80%	建物	竣工年月日	平成18年3月15日
	容積率	600%		構造/階数	鉄筋コンクリート造陸屋根10階建
	用途地域	商業地域		用途	事務所・居宅・駐輪場・ゴミ置場
	敷地面積	261.41㎡		延床面積	1,819.55㎡
	所有形態	所有権 (敷地権割合100%)		所有形態	所有権 (区分所有持分100%)
プロパティ・マネジメント会社	三井不動産住宅リース株式会社		賃貸可能戸数	住宅27戸、店舗等1戸	
マスターリース会社	三井不動産住宅リース株式会社	マスターリース種別	パス・スルー		
前所有者	取得先の意向により非開示				
特記事項	本土地は、中央区の「新川・茅場町地区」街並み誘導型地区計画の適用区域内にあります。本建物は、建設時において地区計画の適用要件を満たしていたため、容積率の制限が緩和されています。なお、その後、地区計画が変更されたため、本土地に建物を再建築する場合には、本建物と同じ設計で建築することはできません。				
備考	東京メトロ日比谷線・東西線「茅場町」駅から徒歩約4分、都営地下鉄浅草線「日本橋」駅、JR京葉線「八丁堀」駅から徒歩約7分				

96. パークキューブ本所吾妻橋

取得日	平成25年3月1日		特定資産の種類	不動産	
取得価格	1,252,000千円		信託受益権 の概要	信託受託者	—
取得時の鑑定評価額	1,270,000千円			信託設定日	—
同 価格時点	平成24年11月30日			信託満了日	—
所在地	住居表示	東京都墨田区本所四丁目19番4号			
土地	建蔽率	80%・60%	建物	竣工年月日	平成18年3月23日
	容積率	500%・300%		構造/階数	鉄筋コンクリート造陸屋根 10階建
	用途地域	商業地域・準工業地域		用途	共同住宅・車庫・駐輪場・ ゴミ置場
	敷地面積	472.85㎡		延床面積	2,653.05㎡
	所有形態	所有権 (敷地権割合100%)		所有形態	所有権 (区分所有持分100%)
プロパティ・マネジメント 会社	三井不動産住宅リース株式 会社		賃貸可能戸数	45戸	
マスターリース会社	三井不動産住宅リース株式 会社		マスターリース種別	パス・スルー	
前所有者	取得先の意向により非開示				
備考	都営地下鉄浅草線「本所吾妻橋」駅から徒歩約6分				

97. パークアクシス清澄白河

取得日	平成25年3月1日		特定資産の種類	不動産	
取得価格	696,000千円		信託受益権 の概要	信託受託者	—
取得時の鑑定評価額	719,000千円			信託設定日	—
同 価格時点	平成24年11月30日			信託満了日	—
所在地	住居表示	東京都江東区扇橋一丁目18番4号			
土地	建蔽率	60%	建物	竣工年月日	平成20年3月31日
	容積率	300%		構造/階数	鉄筋コンクリート造陸屋根 8階建
	用途地域	準工業地域		用途	共同住宅
	敷地面積	485.13㎡		延床面積	1,292.34㎡
	所有形態	所有権		所有形態	所有権
プロパティ・マネジメント 会社	三井不動産住宅リース株式 会社		賃貸可能戸数	36戸	
マスターリース会社	三井不動産住宅リース株式 会社		マスターリース種別	パス・スルー	
前所有者	取得先の意向により非開示				
備考	東京メトロ半蔵門線・都営地下鉄大江戸線「清澄白河」駅から徒歩約11分				

98. パークアクシス浅草橋二丁目

取得日	平成25年3月1日	特定資産の種類	不動産		
取得価格	1,079,000千円	信託受益権 の概要	信託受託者	—	
取得時の鑑定評価額	1,080,000千円		信託設定日	—	
同 価格時点	平成24年11月30日		信託満了日	—	
所在地	住居表示	東京都台東区浅草橋二丁目27番8号			
土地	建蔽率	80%	建物	竣工年月日	平成23年12月7日
	容積率	500%		構造/階数	鉄筋コンクリート造陸屋根 13階建
	用途地域	商業地域		用途	共同住宅・駐輪場・車庫
	敷地面積	343.20㎡		延床面積	2,281.83㎡
	所有形態	所有権 (敷地権割合100%)		所有形態	所有権 (区分所有持分100%)
プロパティ・マネジメント 会社	三井不動産住宅リース株式 会社	マスターリース種別	賃貸可能戸数	48戸	
マスターリース会社	三井不動産住宅リース株式 会社		パス・スルー		
前所有者	三井不動産株式会社				
備考	JR総武線・都営地下鉄浅草線「浅草橋」駅から徒歩約6分				

99. パークアクシス西巢鴨

取得日	平成25年3月1日	特定資産の種類	不動産		
取得価格	1,439,000千円	信託受益権 の概要	信託受託者	—	
取得時の鑑定評価額	1,440,000千円		信託設定日	—	
同 価格時点	平成24年11月30日		信託満了日	—	
所在地	住居表示	東京都北区滝野川七丁目46番2号			
土地	建蔽率	80%	建物	竣工年月日	平成24年1月5日
	容積率	500%		構造/階数	鉄筋コンクリート造陸屋根 13階建
	用途地域	商業地域		用途	共同住宅
	敷地面積	489.92㎡		延床面積	2,807.56㎡
	所有形態	所有権 (敷地権割合100%)		所有形態	所有権 (区分所有持分100%)
プロパティ・マネジメント 会社	三井不動産住宅リース株式 会社	マスターリース種別	賃貸可能戸数	56戸	
マスターリース会社	三井不動産住宅リース株式 会社		パス・スルー		
前所有者	三井不動産株式会社				
備考	都営地下鉄三田線「西巢鴨」駅から徒歩約5分				

100. パークアクシス上野

取得日	平成25年3月1日	特定資産の種類	不動産		
取得価格	1,389,000千円	信託受益権 の概要	信託受託者	—	
取得時の鑑定評価額	1,390,000千円		信託設定日	—	
同 価格時点	平成24年11月30日		信託満了日	—	
所在地	住居表示	東京都台東区北上野二丁目7番9号			
土地	建蔽率	80%	建物	竣工年月日	平成24年1月11日
	容積率	600%		構造/階数	鉄筋コンクリート造陸屋根 12階建
	用途地域	商業地域		用途	共同住宅・駐輪場・車庫
	敷地面積	388.86㎡		延床面積	2,604.04㎡
	所有形態	所有権 (敷地権割合100%)		所有形態	所有権 (区分所有持分100%)
プロパティ・マネジメント 会社	三井不動産住宅リース株式 会社	賃貸可能戸数	59戸		
マスターリース会社	三井不動産住宅リース株式 会社	マスターリース種別	パス・スルー		
前所有者	三井不動産株式会社				
備考	東京メトロ日比谷線「入谷」駅から徒歩約6分、東京メトロ銀座線「稲荷町」駅から 徒歩約8分、JR「上野」駅から徒歩約9分				

101. パークアクシス秋葉原E a s t

取得日	平成25年3月1日	特定資産の種類	不動産		
取得価格	1,369,000千円	信託受益権 の概要	信託受託者	—	
取得時の鑑定評価額	1,370,000千円		信託設定日	—	
同 価格時点	平成24年11月30日		信託満了日	—	
所在地	住居表示	東京都台東区浅草橋五丁目5番9号			
土地	建蔽率	80%	建物	竣工年月日	平成24年5月25日
	容積率	600%		構造/階数	鉄筋コンクリート造陸屋根 14階建
	用途地域	商業地域		用途	共同住宅
	敷地面積	347.80㎡		延床面積	2,332.37㎡
	所有形態	所有権 (敷地権割合100%)		所有形態	所有権 (区分所有持分100%)
プロパティ・マネジメント 会社	三井不動産住宅リース株式 会社	賃貸可能戸数	58戸		
マスターリース会社	三井不動産住宅リース株式 会社	マスターリース種別	パス・スルー		
前所有者	三井不動産株式会社				
備考	JR山手線・京浜東北線・総武線「秋葉原」駅から徒歩約9分、東京メトロ日比谷線 「秋葉原」駅から徒歩約8分				

102. パークアクセス横浜反町公園

取得日	平成25年3月1日		特定資産の種類	不動産	
取得価格	1,119,000千円		信託受益権 の概要	信託受託者	—
取得時の鑑定評価額	1,120,000千円			信託設定日	—
同 価格時点	平成24年11月30日			信託満了日	—
所在地	住居表示	神奈川県横浜市神奈川区反町一丁目11番4 (地番・住居表示未実施地区)			
土地	建蔽率	80%	建物	竣工年月日	平成24年6月20日
	容積率	400%		構造/階数	鉄筋コンクリート造陸屋根 10階建
	用途地域	商業地域		用途	共同住宅・駐輪場・車庫
	敷地面積	448.88㎡		延床面積	1,983.22㎡
	所有形態	所有権 (敷地権割合100%)		所有形態	所有権 (区分所有持分100%)
プロパティ・マネジメント 会社	三井不動産住宅リース株式 会社		賃貸可能戸数	63戸	
マスターリース会社	三井不動産住宅リース株式 会社		マスターリース種別	パス・スルー	
前所有者	三井不動産株式会社				
備考	東急東横線「反町」駅から徒歩約4分、JR京浜東北線・横浜線「東神奈川」駅から 徒歩約8分				

103. パークアクセス茅場町

取得日	平成25年3月1日		特定資産の種類	不動産	
取得価格	1,809,000千円		信託受益権 の概要	信託受託者	—
取得時の鑑定評価額	1,810,000千円			信託設定日	—
同 価格時点	平成24年11月30日			信託満了日	—
所在地	住居表示	東京都中央区新川一丁目26番6号			
土地	建蔽率	80%	建物	竣工年月日	平成24年6月29日
	容積率	700%・500%		構造/階数	鉄筋コンクリート造陸屋根 14階建
	用途地域	商業地域		用途	共同住宅・駐車場・駐輪場
	敷地面積	401.79㎡		延床面積	3,314.01㎡
	所有形態	所有権 (敷地権割合100%)		所有形態	所有権 (区分所有持分100%)
プロパティ・マネジメント 会社	三井不動産住宅リース株式 会社		賃貸可能戸数	72戸	
マスターリース会社	三井不動産住宅リース株式 会社		マスターリース種別	パス・スルー	
前所有者	三井不動産株式会社				
備考	東京メトロ日比谷線・東西線「茅場町」駅から徒歩約8分、JR京葉線・武蔵野線 「八丁堀」駅から徒歩約6分、東京メトロ日比谷線「八丁堀」駅から徒歩約10分、東 京メトロ半蔵門線「水天宮前」駅から徒歩約11分				

104. パークアクシス錦糸町・親水公園

取得日	平成25年4月1日	特定資産の種類	不動産		
取得価格	1,369,000千円	信託受益権 の概要	信託受託者	—	
取得時の鑑定評価額	1,370,000千円		信託設定日	—	
同 価格時点	平成24年11月30日		信託満了日	—	
所在地	住居表示	東京都墨田区亀沢四丁目22番8号			
土地	建蔽率	60%	建物	竣工年月日	平成24年6月22日
	容積率	300%		構造/階数	鉄筋コンクリート造陸屋根 7階建
	用途地域	準工業地域		用途	共同住宅・車庫
	敷地面積	697.36㎡		延床面積	2,805.82㎡
	所有形態	所有権 (敷地権割合100%)		所有形態	所有権 (区分所有持分100%)
プロパティ・マネジメント 会社	三井不動産住宅リース株式 会社	賃貸可能戸数	60戸		
マスターリース会社	三井不動産住宅リース株式 会社	マスターリース種別	パス・スルー		
前所有者	三井不動産株式会社				
備考	J R総武線・東京メトロ半蔵門線「錦糸町」駅から徒歩約10分				

105. パークキューブ春日安藤坂

取得日	平成25年6月14日	特定資産の種類	信託受益権		
取得価格	2,670,000千円	信託受益権 の概要	信託受託者	三井住友信託銀行株式会社	
取得時の鑑定評価額	2,770,000千円		信託設定日	平成17年11月25日	
同 価格時点	平成25年5月31日		信託満了日	平成35年6月30日	
所在地	住居表示	東京都文京区春日二丁目2番6号			
土地	建蔽率	80%・60%	建物	竣工年月日	平成17年10月14日
	容積率	400%・300%		構造/階数	鉄骨鉄筋コンクリート・鉄 筋コンクリート造陸屋根15 階建
	用途地域	近隣商業地域・第一種住居 地域		用途	居宅・駐車場・塵芥室
	敷地面積	953.13㎡		延床面積	4,425.85㎡
	所有形態	所有権 (敷地権割合100%)		所有形態	所有権 (区分所有持分100%)
プロパティ・マネジメント 会社	三井不動産住宅リース株式 会社	賃貸可能戸数	68戸		
マスターリース会社	三井不動産住宅リース株式 会社	マスターリース種別	パス・スルー		
前所有者	有限会社ジェー・アール・エフ・ツー				
特記事項	本物件の土地の一部は、地下鉄道（東京メトロ丸ノ内線）敷設を目的として、東京地下鉄株式会社を地上権者とする地上権が設定され、登記されています。				
備考	東京メトロ丸ノ内線・南北線「後樂園」駅から徒歩約10分、J R中央線他「飯田橋」駅から徒歩約11分、都営地下鉄大江戸線「春日」駅から徒歩約10分				

106. パークキューブ亀戸

取得日	平成25年7月17日	特定資産の種類	信託受益権		
取得価格	3,020,000千円	信託受益権 の概要	信託受託者	三菱UFJ信託銀行株式会社	
取得時の鑑定評価額	3,070,000千円		信託設定日	平成19年9月28日	
同 価格時点	平成25年5月31日		信託満了日	平成35年7月31日	
所在地	住居表示	東京都江東区亀戸二丁目36番9号			
土地	建蔽率	80%	建物	竣工年月日	平成19年8月23日
	容積率	600%		構造/階数	鉄筋コンクリート造陸屋根13階建
	用途地域	商業地域		用途	共同住宅・店舗
	敷地面積	787.39㎡		延床面積	4,898.09㎡
	所有形態	所有権		所有形態	所有権
プロパティ・マネジメント会社	三井不動産住宅リース株式会社	マスターリース種別	賃貸可能戸数	住宅121戸、店舗等1戸	
マスターリース会社	三井不動産住宅リース株式会社		パス・スルー		
前所有者	取得先の意向により非開示				
備考	JR総武本線「亀戸」駅から徒歩約5分、東武亀戸線「亀戸」駅から徒歩約6分				

107. パークキューブ北浜

取得日	平成25年7月19日	特定資産の種類	不動産		
取得価格	1,970,000千円	信託受益権 の概要	信託受託者	—	
取得時の鑑定評価額	2,040,000千円		信託設定日	—	
同 価格時点	平成25年5月31日		信託満了日	—	
所在地	住居表示	大阪府大阪市中央区東高麗橋2番35号			
土地	建蔽率	80%	建物	竣工年月日	平成19年1月16日
	容積率	800%		構造/階数	鉄筋コンクリート造陸屋根15階建
	用途地域	商業地域		用途	共同住宅・自転車置場・車庫
	敷地面積	772.60㎡		延床面積	5,480.29㎡
	所有形態	所有権		所有形態	所有権
プロパティ・マネジメント会社	三井不動産住宅リース株式会社	マスターリース種別	賃貸可能戸数	138戸	
マスターリース会社	三井不動産住宅リース株式会社		パス・スルー		
前所有者	MGホエール特定目的会社				
備考	大阪市営地下鉄堺筋線「北浜」駅から徒歩約6分				

108. パークアクシス新御徒町E a s t

取得日	平成25年9月27日	特定資産の種類	不動産		
取得価格	1,299,000千円	信託受益権 の概要	信託受託者	—	
取得時の鑑定評価額	1,300,000千円		信託設定日	—	
同 価格時点	平成25年8月31日		信託満了日	—	
所在地	住居表示	東京都台東区三筋二丁目21番10号			
土地	建蔽率	80%	建物	竣工年月日	平成24年9月21日
	容積率	600%		構造/階数	鉄筋コンクリート造陸屋根 14階建
	用途地域	商業地域		用途	共同住宅・倉庫・駐輪場・ 車庫・ゴミ置場
	敷地面積	330.73㎡		延床面積	2,080.53㎡
	所有形態	所有権 (敷地権割合100%)		所有形態	所有権 (区分所有持分100%)
プロパティ・マネジメント 会社	三井不動産住宅リース株式 会社	賃貸可能戸数	49戸		
マスターリース会社	三井不動産住宅リース株式 会社	マスターリース種別	パス・スルー		
前所有者	三井不動産株式会社				
備考	都営大江戸線・つくばエクスプレス線「新御徒町」駅から徒歩約3分				

109. パークアクシス横浜山下町

取得日	平成25年9月27日	特定資産の種類	不動産		
取得価格	1,539,000千円	信託受益権 の概要	信託受託者	—	
取得時の鑑定評価額	1,540,000千円		信託設定日	—	
同 価格時点	平成25年8月31日		信託満了日	—	
所在地	住居表示	神奈川県横浜市中区山下町210番3 (地番・住居表示未実施地区)			
土地	建蔽率	80%	建物	竣工年月日	平成24年10月5日
	容積率	600%		構造/階数	鉄筋コンクリート造陸屋根 9階建
	用途地域	商業地域		用途	共同住宅・店舗・駐車場・ ゴミ置場・集会室・倉庫
	敷地面積	760.72㎡		延床面積	3,117.98㎡
	所有形態	所有権 (敷地権割合100%)		所有形態	所有権 (区分所有持分100%)
プロパティ・マネジメント 会社	三井不動産住宅リース株式 会社	賃貸可能戸数	住宅70戸、店舗等1戸		
マスターリース会社	三井不動産住宅リース株式 会社	マスターリース種別	パス・スルー		
前所有者	三井不動産株式会社				
備考	JR根岸線「石川町」駅から徒歩約5分、横浜高速鉄道みなとみらい21線「日本大通り」駅及び「元町・中華街」駅から徒歩約7分				

110. パークアクシス日本橋本町

取得日	平成25年9月27日		特定資産の種類	不動産	
取得価格	1,469,000千円		信託受益権 の概要	信託受託者	—
取得時の鑑定評価額	1,470,000千円			信託設定日	—
同 価格時点	平成25年8月31日			信託満了日	—
所在地	住居表示	東京都中央区日本橋本町四丁目6番8号			
土地	建蔽率	80%	建物	竣工年月日	平成25年2月8日
	容積率	800%・600%		構造/階数	鉄筋コンクリート造陸屋根 14階建
	用途地域	商業地域		用途	共同住宅・ゴミ置場・駐輪 場・車庫・倉庫
	敷地面積	273.93㎡		延床面積	2,317.22㎡
	所有形態	所有権 (敷地権割合100%)		所有形態	所有権 (区分所有持分100%)
プロパティ・マネジメント 会社	三井不動産住宅リース株式 会社		賃貸可能戸数	49戸	
マスターリース会社	三井不動産住宅リース株式 会社		マスターリース種別	パス・スルー	
前所有者	三井不動産株式会社				
備考	東京メトロ銀座線・半蔵門線「三越前」駅から徒歩約6分				

111. パークキューブ西ヶ原ステージ

取得日	平成26年3月7日		特定資産の種類	不動産	
取得価格	4,110,000千円		信託受益権 の概要	信託受託者	—
取得時の鑑定評価額	4,580,000千円			信託設定日	—
同 価格時点	平成25年12月31日			信託満了日	—
所在地	住居表示	東京都北区西ヶ原四丁目51番35号他			
土地	建蔽率	60%	建物	竣工年月日	平成21年11月6日
	容積率	200%		構造/階数	鉄筋コンクリート造陸屋根 地下2階付14階建
	用途地域	第一種中高層住居専用地域		用途	共同住宅・店舗・駐車場
	敷地面積	10,408.81㎡		延床面積	27,854.87㎡
	所有形態	一般定期借地権		所有形態	所有権
プロパティ・マネジメント 会社	三井不動産住宅リース株式 会社		賃貸可能戸数	住宅357戸、店舗等1戸	
マスターリース会社	三井不動産住宅リース株式 会社		マスターリース種別	パス・スルー	
前所有者	伊藤忠都市開発株式会社				
特記事項	<p>本物件の土地（以下「本件敷地」といいます。）所有者兼賃貸人は独立行政法人都市再生機構（以下「UR都市機構」といいます。）であり、借地借家法第22条に定める定期借地契約に基づき一般定期借地権（以下「本件借地権」といいます。）の設定を受けています。当該定期借地契約の概要は以下のとおりです。</p> <p>①借地権の目的：賃貸住宅等の経営の用に供する建物を所有するため</p> <p>②借地期間：平成19年6月25日から平成89年6月24日（70年間）</p> <p>③支払賃料：月額31,022,000円</p> <p>但し、固定資産税の基準年度（通常は3年に一度）毎に、本件敷地に課せられる公租公課の増減相当額を加減し、かつ消費者物価指数の変動に比例して改定されます。また、基準年度以外の年度であっても本件敷地の公租公課の額に増減があった場合、その増減額に応じて改定されます。</p> <p>④差入保証金：523,093,000円</p> <p>但し、固定資産税の基準年度（通常は3年に一度）毎に消費者物価指数の変動に比例し、改定されます。</p> <p>⑤その他：</p> <p>(i) 賃借人は、借地期間満了時には、本件敷地を原状に復してUR都市機構に返還する義務を負います。</p> <p>(ii) 賃借人は、定期借地契約締結後、30年を経過した日から借地期間の満了する日の1年前までの間にUR都市機構に対し、本件敷地の譲り受けを申し出ることができます。なお、UR都市機構が申し出を承諾した場合、譲渡価格、譲渡代金の支払方法その他の譲渡条件は、UR都市機構が定めるところによります。</p> <p>(iii) 賃借人は、UR都市機構の書面による承諾なしに、本件借地権を譲渡することはできません。また、本件借地権、本物件の建物等の所有権又は本件敷地に関する保証金返還請求権を分離して譲渡することはできません。</p> <p>(iv) 賃借人が定期借地契約に違反し、UR都市機構がこれを解除した場合、賃借人は437,992,000円（消費者物価指数の変動に応じて調整されます。）の違約金を支払う義務を負います。</p>				
備考	東京都営地下鉄三田線「西巢鴨」駅から徒歩約9分				

112. パークキューブ愛宕山タワー

取得日	平成26年3月7日		特定資産の種類	不動産	
取得価格	8,650,000千円		信託受益権 の概要	信託受託者	—
取得時の鑑定評価額	8,690,000千円			信託設定日	—
同 価格時点	平成26年1月31日			信託満了日	—
所在地	住居表示	東京都港区西新橋三丁目17番7号			
土地	建蔽率	80%	建物	竣工年月日	平成19年1月10日
	容積率	600%		構造/階数	鉄筋コンクリート・鉄骨造 陸屋根地下1階付31階建
	用途地域	商業地域		用途	共同住宅
	敷地面積	1,062.18㎡		延床面積	12,579.90㎡
	所有形態	所有権		所有形態	所有権
プロパティ・マネジメント 会社	三井不動産住宅リース株式 会社		賃貸可能戸数	165戸	
マスターリース会社	三井不動産住宅リース株式 会社		マスターリース種別	パス・スルー	
前所有者	取得先の意向により非開示				
備考	東京都営地下鉄三田線「御成門」駅から徒歩6分				

113. パークアクシス芝浦

取得日	平成26年4月1日		特定資産の種類	不動産	
取得価格	1,045,000千円		信託受益権 の概要	信託受託者	—
取得時の鑑定評価額	1,080,000千円			信託設定日	—
同 価格時点	平成26年1月31日			信託満了日	—
所在地	住居表示	東京都港区芝浦二丁目8番11号			
土地	建蔽率	80%	建物	竣工年月日	平成24年10月31日
	容積率	400%		構造/階数	鉄筋コンクリート造陸屋根 10階建
	用途地域	商業地域		用途	共同住宅・車庫・物置・駐 輪場・ゴミ置場
	敷地面積	347.10㎡		延床面積	1,756.09㎡
	所有形態	所有権 (敷地権割合100%)		所有形態	所有権 (区分所有持分100%)
プロパティ・マネジメント 会社	三井不動産住宅リース株式 会社		賃貸可能戸数	42戸	
マスターリース会社	三井不動産住宅リース株式 会社		マスターリース種別	パス・スルー	
前所有者	三井不動産株式会社				
備考	JR山手線「田町」駅から徒歩約8分、ゆりかもめ「芝浦ふ頭」駅から徒歩約7分、 都営三田線・浅草線「三田」駅から徒歩約11分				

114. パークアクシス浅草・蔵前

取得日	平成26年4月1日		特定資産の種類	不動産	
取得価格	1,095,000千円		信託受益権 の概要	信託受託者	—
取得時の鑑定評価額	1,130,000千円			信託設定日	—
同 価格時点	平成26年1月31日			信託満了日	—
所在地	住居表示	東京都台東区寿三丁目13番6号			
土地	建蔽率	80%	建物	竣工年月日	平成25年5月22日
	容積率	500%		構造/階数	鉄筋コンクリート造陸屋根 13階建
	用途地域	商業地域		用途	共同住宅・物置・駐輪場・ ゴミ置場
	敷地面積	362.69㎡		延床面積	1,985.42㎡
	所有形態	所有権 (敷地権割合100%)		所有形態	所有権 (区分所有持分100%)
プロパティ・マネジメント 会社	三井不動産住宅リース株式 会社		賃貸可能戸数	45 戸	
マスターリース会社	三井不動産住宅リース株式 会社		マスターリース種別	パス・スルー	
前所有者	三井不動産株式会社				
備考	都営大江戸線「蔵前」駅から徒歩約2分、都営浅草線「蔵前」駅から徒歩約5分、同 線「浅草」駅から徒歩約6分、東京メトロ銀座線「田原町」駅から徒歩約6分				

(ハ) ポートフォリオの概要

a. 「賃貸住宅」の 카테고리別戸数内訳

本投資法人の当期末（平成27年2月28日）現在における「賃貸住宅」の 카테고리別戸数内訳は以下のとおりです。

物件名称	カテゴリー（注1）				賃貸可能戸数(注2)	
	S	C	F	L	住戸	店舗等
大川端賃貸棟	0	52	297	195	544戸	-
パークアクシス学芸大学	37	21	6	0	64戸	-
パークアクシス渋谷神南	51	24	0	0	75戸	-
パークアクシス青山骨董通り	12	28	0	0	40戸	-
パークアクシス神楽坂ステージ	44	15	0	0	59戸	-
パークアクシス白金台	29	39	26	5	99戸	-
パークアクシス文京ステージ	80	70	4	0	154戸	-
パークアクシス月島	0	30	0	0	30戸	-
パークアクシス大塚	0	39	13	0	52戸	-
パークアクシス南麻布	0	38	16	10	64戸	-
パークアクシス渋谷	0	15	0	5	20戸	-
パークアクシス日本橋ステージ	66	34	64	20	184戸	1戸
パークアクシス浜松町	67	12	0	1	80戸	-
パークアクシス本郷の杜	40	46	0	0	86戸	1戸
パークアクシス溜池山王	30	40	0	0	70戸	-
パークアクシス六本木檜町公園	3	37	6	0	46戸	-
パークアクシス御茶ノ水ステージ	178	136	9	1	324戸	-
パークアクシス御徒町	11	31	0	0	42戸	-
パークキューブ本郷	0	60	0	0	60戸	-
パークキューブ神田	83	6	4	2	95戸	-
パークキューブ市ヶ谷	0	51	0	2	53戸	-
パークキューブ浅草田原町	6	46	24	0	76戸	-
パークキューブ上野	25	66	0	0	91戸	-
パークキューブ池袋要町	65	0	0	0	65戸	-
パークアクシス目黒本町	15	45	0	0	60戸	-
パークアクシス新板橋	122	30	0	0	152戸	-
パークアクシス秋葉原	18	23	0	0	41戸	-
パークアクシス東陽町	0	140	0	0	140戸	-
パークアクシス滝野川	0	43	5	0	48戸	1戸
パークアクシス浅草橋	26	52	0	0	78戸	1戸
パークアクシス日本橋浜町	0	75	43	0	118戸	-
パークキューブ代々木富ヶ谷	1	36	0	1	38戸	-
パークアクシス門前仲町	33	22	0	0	55戸	-
パークキューブ板橋本町	127	38	0	0	165戸	1戸
パークキューブ学芸大学	13	11	0	0	24戸	-
パークキューブ大井町	65	0	0	0	65戸	-
パークアクシス西ヶ原	38	8	0	0	46戸	-
パークアクシス錦糸町	13	52	0	0	65戸	-
パークアクシス辰巳ステージ	95	50	136	18	299戸	1戸
パークアクシス亀戸	40	78	0	0	118戸	-
パークアクシス方南町	7	24	0	0	31戸	-
パークアクシス板橋	8	51	5	0	64戸	-
パークアクシス押上	36	21	0	0	57戸	1戸
パークアクシス高田馬場	0	36	0	0	36戸	1戸
パークアクシス豊洲	19	163	219	0	401戸	2戸
パークアクシス八丁堀	41	22	0	0	63戸	1戸
パークアクシス板橋本町	55	11	0	0	66戸	-
パークアクシス住吉	42	18	0	0	60戸	-
パークキューブ四谷三丁目	112	18	0	0	130戸	-
パークキューブ八丁堀	0	118	0	0	118戸	2戸
パークアクシス蒲田壺番館	52	11	0	0	63戸	-
パークアクシス台東根岸	28	12	0	0	40戸	-

	物件名称	カテゴリー (注1)				賃貸可能戸数(注2)	
		S	C	F	L	住戸	店舗等
	パークアクシス駒込	3	36	0	0	39戸	1戸
	パークアクシス板橋本町武番館	44	55	0	0	99戸	-
	芝浦アイランドエアタワー (注3)	47	103	63	57	270戸	2戸
	パークキューブ東品川	0	137	23	41	201戸	-
	パークキューブ笹塚	75	16	0	1	92戸	1戸
	パークアクシス東十条	26	44	0	0	70戸	1戸
	パークキューブ平和台	0	1	33	0	34戸	-
	パークキューブ目黒タワー	43	64	10	76	193戸	1戸
	パークキューブ日本橋水天宮	0	55	22	0	77戸	-
	パークキューブ銀座イースト	0	77	0	0	77戸	-
	パークキューブ茅場町	0	18	9	0	27戸	1戸
	パークキューブ本所吾妻橋	9	36	0	0	45戸	-
	パークアクシス清澄白河	18	18	0	0	36戸	-
	パークアクシス浅草橋二丁目	24	24	0	0	48戸	-
	パークアクシス西巢鴨	14	42	0	0	56戸	-
	パークアクシス上野	31	28	0	0	59戸	-
	パークアクシス秋葉原E a s t	38	20	0	0	58戸	-
	パークアクシス茅場町	37	35	0	0	72戸	-
	パークアクシス錦糸町・親水公園	32	28	0	0	60戸	-
	パークキューブ春日安藤坂	13	29	26	0	68戸	-
	パークキューブ亀戸	88	33	0	0	121戸	1戸
	パークアクシス新御徒町E a s t	23	26	0	0	49戸	-
	パークアクシス日本橋本町	13	36	0	0	49戸	-
	パークキューブ西ヶ原ステージ	0	229	111	17	357戸	1戸
	パークキューブ愛宕山タワー	74	21	44	26	165戸	-
	パークアクシス芝浦	30	12	0	0	42戸	-
	パークアクシス浅草・蔵前	30	15	0	0	45戸	-
	東京23区小計	2,545	3,382	1,218	478	7,623戸	22戸
	パークキューブ京王八王子II	0	14	33	0	47戸	1戸
	パークアクシス西船橋	25	30	0	0	55戸	-
	パークアクシス横浜井土ヶ谷	96	3	0	0	99戸	1戸
	パークアクシス千葉新町	66	11	0	0	77戸	7戸
	パークアクシス千葉	91	0	0	0	91戸	-
	パークキューブ北松戸	108	0	0	0	108戸	1戸
	パークキューブ武蔵小杉	136	0	0	0	136戸	-
	パークアクシス横浜反町公園	45	18	0	0	63戸	-
	パークアクシス横浜山下町	47	23	0	0	70戸	1戸
	その他東京圏小計 (注4)	614	99	33	0	746戸	11戸
	パークアクシス名駅南	114	46	9	0	169戸	-
	パークアクシス丸の内	56	42	0	0	98戸	1戸
	パークアクシス六本松	55	56	0	0	111戸	1戸
	パークアクシス博多駅南	176	0	0	0	176戸	1戸
	パークアクシス中呉服町	112	0	0	0	112戸	-
	パークアクシス白壁	6	45	35	0	86戸	-
	パークアクシス仙台	0	175	28	1	204戸	-
	パークアクシス博多美野島	34	78	0	0	112戸	-
	パークアクシス高宮東	16	54	0	0	70戸	-
	パークアクシス札幌植物園前	0	133	13	0	146戸	-
	パークアクシス新さっぽろ	0	84	0	0	84戸	1戸
	パークアクシス江坂広芝町	117	13	0	0	130戸	-
	パークアクシスうつぼ公園	92	41	0	0	133戸	-
	パークキューブ北浜	97	41	0	0	138戸	-
	地方主要都市小計 (注5)	875	808	85	1	1,769戸	4戸
	合計	4,034	4,289	1,336	479	10,138戸	37戸

(注1) 「カテゴリー」は、各運用資産におけるカテゴリー別の賃貸可能戸数を記載しています。「S」はシングルタイプを、「C」はコンパクトタイプを、「F」はファミリータイプを、「L」はラージタイプを示し、「店舗等」は店舗等居宅ではない賃貸可能部分(壁面等で区画されているものを含み、駐車場、居宅に付属する倉庫、トランクルーム等を含みません。)を示しています。

「S」、「C」、「F」、「L」の区分については、以下の表に基づき分類しています。

	30㎡未満	30㎡以上 40㎡未満	40㎡以上 50㎡未満	50㎡以上 60㎡未満	60㎡以上 70㎡未満	70㎡以上 80㎡未満	80㎡以上 90㎡未満	90㎡以上 100㎡未満	100㎡以上
STUDIO	S	S	C	C	L	L	L	L	L
1BED	S	C	C	C	L	L	L	L	L
2BED		C	C	C	F	F	L	L	L
3BED				F	F	F	F	L	L
4BED					F	F	F	F	L

STUDIO：1K、ワンルーム

1BED：1DK、1LDK、1LDK+サービス・ルーム又は納戸等

2BED：2DK、2LDK、2LDK+サービス・ルーム又は納戸等

3BED：3DK、3LDK、3LDK+サービス・ルーム又は納戸等

4BED：4DK、4LDK、4LDK+サービス・ルーム又は納戸等

なお、各物件の 카테고리別戸数内訳は、間取り変更工事等によって、今後変更される可能性があります。

(注2) 「賃貸可能戸数」は、各運用資産について賃貸が可能な戸数（店舗等がある場合は店舗等を併記）を記載しています。

(注3) 芝浦アイランドエアタワーにおける「カテゴリー」及び「賃貸可能戸数」は、同物件の各カテゴリー毎の総戸数及び全体戸数に本投資法人持分比率31%を乗じ、小数点以下を四捨五入して算出しています。

(注4) 「その他東京圏」は、東京都（東京23区を除く）、神奈川県、埼玉県、千葉県のみを指します。

(注5) 「地方主要都市」は、東京圏以外の全国の主要都市及びそれらの周辺部を指します。

b. 建物状況調査報告書の概要

本投資法人の運用資産の各調査時点における建物状況調査報告書の概要は以下のとおりです。

物件名称	調査会社	調査書日付	緊急修繕費用の見積額 (千円) (注2)	短期修繕費用の見積額 (千円) (注3)	長期修繕費用の見積額 (千円) (注4)	建物再調達価格 (千円) (注5)
大川端賃貸棟 (リバーポイントタワー)	清水建設株式会社	平成22年2月4日	—	200	1,260,184	8,457,000
(パークサイドウイングス)	清水建設株式会社	平成22年2月4日	—	80	576,789	2,998,000
(ピアウエストハウス)	清水建設株式会社	平成22年2月4日	—	50	217,767	238,000
(大川端駐車場)	清水建設株式会社	平成26年2月13日	—	—	917,361	9,772,200
パークアクセス学芸大学	三井住友建設株式会社	平成26年6月30日	—	82	85,791	744,418
パークアクセス渋谷神南	三井住友建設株式会社	平成22年2月25日	—	—	47,049	893,102
パークアクセス青山骨董通り	三井住友建設株式会社	平成22年2月25日	—	219	30,200	516,126
パークアクセス神楽坂ステージ	三井住友建設株式会社	平成22年2月25日	—	28	41,985	535,773
パークアクセス白金台	株式会社竹中工務店	平成24年2月3日	—	180	218,710	1,361,600
パークアクセス文京ステージ	株式会社竹中工務店	平成24年2月3日	—	410	248,190	1,413,500
パークアクセス月島	三井住友建設株式会社	平成24年6月29日	—	409	27,484	358,618
パークアクセス大塚	株式会社竹中工務店	平成24年2月3日	—	160	89,430	615,300
パークアクセス南麻布	株式会社 ERIソリューション	平成25年6月28日	—	—	102,350	1,146,040
パークアクセス渋谷	三井住友建設株式会社	平成25年6月28日	—	960	34,953	294,508
パークアクセス日本橋ステージ	株式会社 ERIソリューション	平成26年12月22日	—	—	255,530	2,967,000
パークアクセス浜松町	三井住友建設株式会社	平成22年2月25日	—	—	48,091	562,574
パークアクセス本郷の社	三井住友建設株式会社	平成24年6月29日	—	455	84,338	1,068,042
パークアクセス溜池山王	株式会社竹中工務店	平成24年2月3日	—	80	144,910	852,000
パークアクセス六本木榎町公園	三井住友建設株式会社	平成24年6月29日	—	83	52,848	617,736
パークアクセス御茶ノ水ステージ	三井住友建設株式会社	平成24年6月29日	—	274	252,101	3,306,038
パークアクセス御徒町	三井住友建設株式会社	平成24年6月29日	—	109	35,498	455,503
パークキューブ本郷	三井住友建設株式会社	平成22年2月25日	—	—	29,472	500,287
パークキューブ神田	三井住友建設株式会社	平成22年10月29日	—	161	49,652	751,568
パークキューブ市ヶ谷	三井住友建設株式会社	平成22年10月29日	—	258	28,981	501,341
パークキューブ浅草田原町	三井住友建設株式会社	平成22年12月3日	—	69	47,334	944,556
パークキューブ上野	三井住友建設株式会社	平成22年12月3日	—	322	38,765	716,209
パークキューブ池袋要町	三井住友建設株式会社	平成24年10月30日	—	194	27,355	416,599
パークアクセス目黒本町	清水建設株式会社	平成24年10月30日	—	—	57,794	507,000
パークアクセス新板橋(イースト)	三井住友建設株式会社	平成24年10月30日	—	313	33,102	613,051
パークアクセス新板橋(ウエスト)	三井住友建設株式会社	平成24年10月30日	—	540	34,074	617,049
パークアクセス秋葉原	清水建設株式会社	平成24年10月30日	—	200	49,998	349,000
パークアクセス東陽町	株式会社 ERIソリューション	平成25年6月28日	—	—	140,390	1,630,000
パークアクセス滝野川	三井住友建設株式会社	平成25年6月28日	—	700	56,021	620,618
パークアクセス浅草橋	三井住友建設株式会社	平成25年6月28日	—	690	74,684	875,551
パークアクセス日本橋浜町	三井住友建設株式会社	平成24年6月29日	—	198	113,568	1,876,314
パークキューブ代々木富ヶ谷	株式会社 ERIソリューション	平成25年12月20日	—	—	48,330	538,000
パークアクセス門前仲町	清水建設株式会社	平成24年10月30日	—	—	57,828	493,000
パークキューブ板橋本町	三井住友建設株式会社	平成25年12月20日	—	330	93,968	1,408,058
パークキューブ学芸大学	三井住友建設株式会社	平成25年12月20日	—	113	17,632	246,831
パークキューブ大井町	三井住友建設株式会社	平成25年12月20日	—	395	26,289	417,038
パークアクセス西ヶ原	三井住友建設株式会社	平成25年12月20日	—	413	35,935	404,795
パークアクセス錦糸町	三井住友建設株式会社	平成26年6月30日	—	676	66,581	670,801
パークアクセス辰巳ステージ	三井住友建設株式会社	平成26年6月30日	—	1,342	258,719	3,938,970
パークアクセス亀戸	三井住友建設株式会社	平成25年12月20日	—	683	66,671	1,066,718
パークアクセス方南町	三井住友建設株式会社	平成21年9月25日	—	—	18,719	399,608
パークアクセス板橋	三井住友建設株式会社	平成26年6月30日	—	964	66,266	812,155
パークアクセス押上	三井住友建設株式会社	平成26年12月22日	—	2,294	53,168	640,287

物件名称	調査会社	調査書日付	緊急修繕費用の見積額 (千円) (注2)	短期修繕費用の見積額 (千円) (注3)	長期修繕費用の見積額 (千円) (注4)	建物再調達価格 (千円) (注5)
パークアクシス高田馬場	三井住友建設株式会社	平成26年6月30日	—	568	38,816	463,921
パークアクシス豊洲	清水建設株式会社	平成21年9月15日	—	—	283,189	7,443,000
パークアクシス八丁堀	三井住友建設株式会社	平成26年12月22日	—	441	51,495	808,441
パークアクシス板橋本町	三井住友建設株式会社	平成26年6月30日	—	911	38,386	620,158
パークアクシス住吉	三井住友建設株式会社	平成26年12月22日	—	69	36,608	542,951
パークキューブ四谷三丁目	三井住友建設株式会社	平成26年12月22日	—	1,335	70,882	1,241,946
パークキューブ八丁堀	三井住友建設株式会社	平成22年3月15日	—	43	66,704	1,653,857
パークアクシス蒲田壺番館	三井住友建設株式会社	平成22年12月3日	—	—	19,185	474,341
パークアクシス台東根岸	三井住友建設株式会社	平成22年10月29日	—	—	21,249	398,166
パークアクシス駒込	三井住友建設株式会社	平成22年10月29日	—	—	24,860	605,993
パークアクシス板橋本町式番館	清水建設株式会社	平成22年10月29日	—	—	33,284	1,035,000
芝浦アイランドエアタワー (注6) (エアタワー)	三井住友建設株式会社	平成22年12月29日	—	—	180,495	5,283,430
(エアテラス)	三井住友建設株式会社	平成22年12月29日	—	—	11,697	226,383
パークキューブ東品川	三井住友建設株式会社	平成23年7月8日	—	173	150,029	3,017,967
パークキューブ笹塚	三井住友建設株式会社	平成23年9月5日	—	—	33,717	818,883
パークアクシス東十条	三井住友建設株式会社	平成23年10月14日	—	272	37,395	726,645
パークキューブ平和台	三井住友建設株式会社	平成24年10月9日	—	461	39,477	723,406
パークキューブ目黒タワー	三井住友建設株式会社	平成24年11月5日	—	578	245,020	3,892,275
パークキューブ日本橋水天宮	三井住友建設株式会社	平成25年1月16日	—	395	82,776	1,211,860
パークキューブ銀座イースト	三井住友建設株式会社	平成25年1月16日	—	1,339	61,487	980,853
パークキューブ茅場町	東京海上日動リスク コンサルティング 株式会社	平成25年1月23日	—	—	21,168	347,200
パークキューブ本所吾妻橋	東京海上日動リスク コンサルティング 株式会社	平成25年1月17日	—	—	29,901	488,300
パークアクシス清澄白河	東京海上日動リスク コンサルティング 株式会社	平成25年1月11日	—	—	15,975	264,000
パークアクシス浅草橋二丁目	三井住友建設株式会社	平成24年12月27日	—	175	26,620	563,981
パークアクシス西巢鴨	清水建設株式会社	平成24年12月27日	—	—	35,510	619,000
パークアクシス上野	三井住友建設株式会社	平成24年12月27日	—	—	30,942	637,427
パークアクシス秋葉原E a s t	三井住友建設株式会社	平成24年12月27日	—	—	16,360	597,582
パークアクシス茅場町	三井住友建設株式会社	平成24年12月27日	—	—	24,674	854,440
パークアクシス錦糸町・親水公園	三井住友建設株式会社	平成24年12月27日	—	60	18,691	663,787
パークキューブ春日安藤坂	東京海上日動リスク コンサルティング 株式会社	平成25年5月30日	—	—	58,220	901,000
パークキューブ亀戸	東京海上日動リスク コンサルティング 株式会社	平成25年7月3日	—	—	67,226	1,053,800
パークアクシス新御徒町E a s t	東京海上日動リスク コンサルティング 株式会社	平成25年9月5日	—	—	17,935	446,300
パークアクシス日本橋本町	東京海上日動リスク コンサルティング 株式会社	平成25年9月5日	—	—	22,006	461,540
パークキューブ西ヶ原ステージ	三井住友建設株式会社	平成26年1月24日	—	—	243,843	6,474,816
パークキューブ愛宕山タワー	東京海上日動リスク コンサルティング 株式会社	平成26年2月10日	—	—	144,116	2,449,700
パークアクシス芝浦	東京海上日動リスク コンサルティング 株式会社	平成26年2月10日	—	—	13,145	337,500
パークアクシス浅草・蔵前	東京海上日動リスク コンサルティング 株式会社	平成26年2月10日	—	—	14,864	378,700
パークキューブ京王八王子Ⅱ	三井住友建設株式会社	平成22年2月25日	—	—	37,916	666,712

物件名称	調査会社	調査書日付	緊急修繕費用の見積額 (千円) (注2)	短期修繕費用の見積額 (千円) (注3)	長期修繕費用の見積額 (千円) (注4)	建物再調達価格 (千円) (注5)
パークアクセス西船橋	三井住友建設株式会社	平成25年6月28日	—	111	42,285	498,492
パークアクセス横浜井土ヶ谷	三井住友建設株式会社	平成22年10月29日	—	—	42,617	886,461
パークアクセス千葉新町	三井住友建設株式会社	平成22年12月3日	—	—	52,213	1,118,664
パークアクセス千葉	三井住友建設株式会社	平成22年12月3日	—	—	29,186	655,955
パークキューブ北松戸	三井住友建設株式会社	平成23年9月5日	—	—	38,605	790,827
パークキューブ武蔵小杉	三井住友建設株式会社	平成23年9月5日	—	—	50,601	1,013,974
パークアクセス横浜反町公園	清水建設株式会社	平成24年12月27日	—	—	31,312	512,000
パークアクセス横浜山下町	東京海上日動リスク コンサルティング 株式会社	平成25年9月5日	—	—	31,642	670,840
パークアクセス名駅南	株式会社竹中工務店	平成24年2月3日	—	50	222,700	1,313,600
パークアクセス丸の内	三井住友建設株式会社	平成24年10月30日	—	244	74,546	900,434
パークアクセス六本松	三井住友建設株式会社	平成25年6月28日	—	517	68,841	733,948
パークアクセス博多駅南	三井住友建設株式会社	平成25年6月28日	—	201	80,408	886,962
パークアクセス中呉服町	株式会社 ERIソリューション	平成25年12月20日	20	—	68,960	621,000
パークアクセス白壁	株式会社 ERIソリューション	平成25年12月20日	—	30	69,170	956,000
パークアクセス仙台	三井住友建設株式会社	平成25年12月20日	—	718	116,141	1,666,704
パークアクセス博多美野島	三井住友建設株式会社	平成26年12月22日	—	573	75,109	931,692
パークアクセス高宮東	三井住友建設株式会社	平成26年12月22日	—	608	42,967	627,611
パークアクセス札幌植物園前	三井住友建設株式会社	平成26年6月30日	—	887	138,009	1,550,998
パークアクセス新さっぽろ	清水建設株式会社	平成22年11月24日	—	—	50,194	806,000
パークアクセス江坂広芝町	三井住友建設株式会社	平成22年12月3日	—	—	55,657	1,216,099
パークアクセスうつぼ公園	三井住友建設株式会社	平成22年12月3日	—	—	43,086	1,377,927
パークキューブ北浜	東京海上日動リスク コンサルティング 株式会社	平成25年7月4日	—	—	70,769	1,090,800
賃貸住宅合計			20	25,393	10,223,736	132,330,731
ドリーミー芦屋	三井住友建設株式会社	平成22年12月29日	—	1,191	89,139	862,924
河合塾京都学仲寮	三井住友建設株式会社	平成22年12月29日	—	183	69,210	759,089
駿台堀川寮	三井住友建設株式会社	平成22年12月29日	—	496	38,191	638,511
ドミトリー洛北	三井住友建設株式会社	平成22年12月29日	—	21	19,851	399,729
立教大学国際交流寮RUID志木	三井住友建設株式会社	平成22年12月29日	—	83	18,924	660,662
ドリーミー中板橋	三井住友建設株式会社	平成22年12月29日	—	331	16,493	546,049
フィロソフィア西台	三井住友建設株式会社	平成22年12月29日	—	—	19,316	673,488
ドリーミー武蔵小杉	三井住友建設株式会社	平成22年12月29日	—	—	17,741	617,007
アルティス仙台花京院	三井住友建設株式会社	平成24年2月28日	—	36	14,791	373,564
アルティス仙台木町通	三井住友建設株式会社	平成24年2月28日	—	211	48,356	967,684
その他アコモデーション資産合計			—	2,552	352,012	6,498,707
総合計			20	27,945	10,575,748	138,829,438

(注1) 建物状況調査報告書の概要は、本投資法人からの委託に基づき、各調査会社が、各運用資産に関する建物劣化診断調査、緊急・短期・長期修繕計画の策定、建築基準法等の法令遵守状況調査、建築有害物質含有調査、土壌環境調査等の建物状況調査を実施し、作成した調査結果に関する報告書の内容に基づき記載しています。また、各報告内容は、一定時点における上記各調査会社独自の見解と意見であり、その内容の妥当性及び正確性を保証するものではありません。

(注2) 「緊急修繕費用の見積額」は、建物状況調査報告書に基づく緊急を要する修繕費用です。

(注3) 「短期修繕費用の見積額」は、建物状況調査報告書に基づく1年以内に行う修繕費用です。

(注4) 「長期修繕費用の見積額」は、建物状況調査報告書に基づく12年間の修繕費用の合計金額です。

(注5) 「建物再調達価格」は、調査時点において、各運用資産を同設計、同仕様にて新たに建設した場合の建設工事調達見積価格をいいます。

(注6) 芝浦アイランドエアタワーに係る金額は、エアタワー及びエアテラスのそれぞれについて、同物件全体の金額に本投資法人持分比率31%を乗じて算出しています。

c. 地震リスク診断報告書の概要

本投資法人の運用資産の地震リスク診断報告書の概要は以下のとおりです。

物件名称	PML評価者	PML値（注1）
大川端賃貸棟（リバーポイントタワー）	三井住友建設株式会社	4.5%
大川端賃貸棟（パークサイドウイングス）		7.9%
大川端賃貸棟（ピアウエストハウス）		7.0%
大川端賃貸棟（大川端駐車場）		3.2%
パークアクセス学芸大学		7.6%
パークアクセス渋谷神南		6.8%
パークアクセス青山骨董通り		7.0%
パークアクセス神楽坂ステージ		7.5%
パークアクセス白金台		8.7%
パークアクセス文京ステージ		6.6%
パークアクセス月島		6.8%
パークアクセス大塚		6.5%
パークアクセス南麻布		7.4%
パークアクセス渋谷		7.9%
パークアクセス日本橋ステージ		7.3%
パークアクセス浜松町		7.1%
パークアクセス本郷の杜		8.8%
パークアクセス溜池山王		8.2%
パークアクセス六本木檜町公園		9.2%
パークアクセス御茶ノ水ステージ		7.2%
パークアクセス御徒町		6.8%
パークキューブ本郷		8.2%
パークキューブ神田		8.9%
パークキューブ市ヶ谷		6.8%
パークキューブ浅草田原町		8.8%
パークキューブ上野		7.5%
パークキューブ池袋要町		8.1%
パークアクセス目黒本町		8.3%
パークアクセス新板橋（イースト）		7.3%
パークアクセス新板橋（ウエスト）		7.5%
パークアクセス秋葉原		7.4%
パークアクセス東陽町		10.2%
パークアクセス滝野川		5.8%
パークアクセス浅草橋		8.9%
パークアクセス日本橋浜町		8.1%
パークキューブ代々木富ヶ谷		7.1%
パークアクセス門前仲町		10.1%
パークキューブ板橋本町		8.1%
パークキューブ学芸大学		6.8%
パークキューブ大井町		10.0%
パークアクセス西ヶ原		7.7%
パークアクセス錦糸町		10.7%
パークアクセス辰巳ステージ	10.0%	
パークアクセス亀戸	11.0%	
パークアクセス方南町	8.0%	
パークアクセス板橋	9.1%	
パークアクセス押上	10.5%	
パークアクセス高田馬場	7.9%	
パークアクセス豊洲	7.8%	
パークアクセス八丁堀	9.1%	
パークアクセス板橋本町	9.2%	
パークアクセス住吉	11.4%	
パークキューブ四谷三丁目	8.7%	
パークキューブ八丁堀	8.2%	
パークアクセス蒲田壺番館	9.5%	
パークアクセス台東根岸	10.5%	
パークアクセス駒込	8.5%	
パークアクセス板橋本町式番館	7.7%	
芝浦アイランドエアタワー（エアタワー）	2.3%	
芝浦アイランドエアタワー（エアテラス）	8.7%	
パークキューブ東品川	9.8%	

物件名称	PML評価者	PML値(注1)
パークキューブ笹塚	三井住友建設株式会社	9.5%
パークアクセス東十条		6.8%
パークキューブ平和台		6.5%
パークキューブ目黒タワー		3.1%
パークキューブ日本橋水天宮		9.3%
パークキューブ銀座イースト		6.9%
パークキューブ茅場町		7.6%
パークキューブ本所吾妻橋		9.5%
パークアクセス清澄白河		10.8%
パークアクセス浅草橋二丁目		7.8%
パークアクセス西巢鴨		9.6%
パークアクセス上野		8.5%
パークアクセス秋葉原E a s t		9.7%
パークアクセス茅場町		9.7%
パークアクセス錦糸町・親水公園		8.0%
パークキューブ春日安藤坂		6.5%
パークキューブ亀戸		10.4%
パークアクセス新御徒町E a s t		7.4%
パークアクセス日本橋本町		7.6%
パークキューブ西ヶ原ステージ		7.0%
パークキューブ愛宕山タワー		3.7%
パークアクセス芝浦		9.1%
パークアクセス浅草・蔵前		6.7%
パークキューブ京王八王子II		7.6%
パークアクセス西船橋		7.9%
パークアクセス横浜井土ヶ谷		11.4%
パークアクセス千葉新町		11.1%
パークアクセス千葉		7.8%
パークキューブ北松戸		9.2%
パークキューブ武蔵小杉		9.6%
パークアクセス横浜反町公園		9.5%
パークアクセス横浜山下町		11.2%
パークアクセス名駅南		4.3%
パークアクセス丸の内		6.1%
パークアクセス六本松		2.2%
パークアクセス博多駅南		3.1%
パークアクセス中呉服町		2.8%
パークアクセス白壁		6.1%
パークアクセス仙台		5.7%
パークアクセス博多美野島		2.9%
パークアクセス高宮東		2.3%
パークアクセス札幌植物園前		2.4%
パークアクセス新さっぽろ		2.5%
パークアクセス江坂広芝町	11.2%	
パークアクセスうつぼ公園	13.1%	
パークキューブ北浜	11.0%	
ドリーミー芦屋	10.0%	
河合塾京都学仲寮	5.5%	
駿台堀川寮	6.9%	
ドミトリー洛北	6.5%	
立教大学国際交流寮R U I D志木	5.4%	
ドリーミー中板橋	7.1%	
フィロソフィア西台	8.3%	
ドリーミー武蔵小杉	8.3%	
アルティス仙台花京院	4.5%	
アルティス仙台木町通	5.0%	
ポートフォリオPML(注2)	3.6%	

(注1) 「PML値」は、三井住友建設株式会社作成の平成27年2月23日付地震リスク評価報告書の内容に基づいて記載しています。PMLとは、地震による予想最大損失率をいいます。予想損失率には個別物件に関するものと、ポートフォリオ全体に関するものがあります。本書においては、物件の想定使用期間(50年)中に、想定される最大規模の地震(50年間において10%の確率で発生する可能性のある大地震=再現期間475年に一度の大地震)によりどの程度の被害を被るか、損害の予想復旧費用の物件の再調達価格に対する比率(%)で示しています。

(注2) 「ポートフォリオPML」は、112物件のポートフォリオ全体に関するPML値を記載しています。

d. 鑑定評価書の概要

本投資法人は、保有する不動産又は信託不動産について、森井総合鑑定株式会社、大和不動産鑑定株式会社、株式会社中央不動産鑑定所、又は一般財団法人日本不動産研究所から鑑定評価書を取得しています。

以下は、本投資法人が当期末に保有している不動産又は信託不動産に関して取得している不動産鑑定評価書の概要です。なお、価格時点はいずれも平成27年2月28日です。

名称	取得価格 (百万円) (注1)	鑑定 評価額 (百万円)	収益還元法					原価法 積算価格 (百万円)	鑑定会社
			直接還元 価格 (百万円)	直接還元 利回り	DCF価格 (百万円)	割引率	最終還元 利回り		
大川端賃貸棟	30,816	28,000	28,400	4.4%	27,600	4.2%	4.6%	28,600	森井総合鑑定株式会社
パークアクセス学芸大学	1,760	1,830	1,860	4.4%	1,790	4.2%	4.6%	1,070	森井総合鑑定株式会社
パークアクセス渋谷神南	3,230	2,990	3,050	4.2%	2,930	4.0%	4.4%	2,270	森井総合鑑定株式会社
パークアクセス 青山骨董通り	1,730	1,630	1,660	4.2%	1,600	4.0%	4.4%	1,360	森井総合鑑定株式会社
パークアクセス 神楽坂ステージ	1,400	1,460	1,490	4.6%	1,450	4.4%	4.8%	908	大和不動産鑑定株式会社
パークアクセス白金台	5,140	4,800	4,880	4.4%	4,760	4.2%	4.6%	4,140	大和不動産鑑定株式会社
パークアクセス 文京ステージ	4,440	4,330	4,400	4.6%	4,300	4.4%	4.8%	3,060	大和不動産鑑定株式会社
パークアクセス月島	930	1,050	1,070	4.4%	1,030	4.2%	4.6%	688	森井総合鑑定株式会社
パークアクセス大塚	1,655	1,600	1,630	4.7%	1,590	4.5%	4.9%	984	大和不動産鑑定株式会社
パークアクセス南麻布	3,939	3,320	3,380	4.4%	3,300	4.2%	4.6%	3,240	大和不動産鑑定株式会社
パークアクセス渋谷	1,282	1,120	1,140	4.3%	1,100	4.1%	4.5%	881	森井総合鑑定株式会社
パークアクセス 日本橋ステージ	7,557	7,580	7,710	4.4%	7,530	4.2%	4.6%	5,220	大和不動産鑑定株式会社
パークアクセス浜松町	2,025	2,130	2,170	4.5%	2,090	4.3%	4.7%	1,030	森井総合鑑定株式会社
パークアクセス本郷の杜	2,910	3,180	3,240	4.3%	3,120	4.1%	4.5%	1,740	森井総合鑑定株式会社
パークアクセス溜池山王	2,860	2,540	2,580	4.4%	2,520	4.2%	4.6%	2,130	大和不動産鑑定株式会社
パークアクセス 六本木檜町公園	2,170	1,990	2,030	4.2%	1,950	4.0%	4.4%	2,680	森井総合鑑定株式会社
パークアクセス 御茶ノ水ステージ	9,710	10,800	11,000	4.3%	10,600	4.1%	4.5%	5,430	森井総合鑑定株式会社
パークアクセス御徒町	1,070	1,130	1,150	4.5%	1,110	4.3%	4.7%	585	森井総合鑑定株式会社
パークキューブ本郷	1,760	2,020	2,060	4.3%	1,980	4.1%	4.5%	774	森井総合鑑定株式会社
パークキューブ神田	2,454	2,860	2,910	4.3%	2,800	4.1%	4.5%	1,220	森井総合鑑定株式会社
パークキューブ市ヶ谷	1,949	2,160	2,200	4.3%	2,110	4.1%	4.5%	1,280	森井総合鑑定株式会社
パークキューブ浅草田原町	2,508	2,860	2,910	4.5%	2,800	4.3%	4.7%	1,220	森井総合鑑定株式会社
パークキューブ上野	2,233	2,340	2,380	4.5%	2,290	4.3%	4.7%	1,030	森井総合鑑定株式会社
パークキューブ池袋要町	1,608	1,470	1,490	4.5%	1,440	4.3%	4.7%	858	森井総合鑑定株式会社
パークアクセス目黒本町	1,810	1,560	1,590	4.6%	1,550	4.4%	4.8%	1,130	大和不動産鑑定株式会社
パークアクセス新板橋	3,430	3,030	3,060	4.7%	3,010	4.5%	4.9%	1,830	大和不動産鑑定株式会社
パークアクセス秋葉原	1,200	1,050	1,060	4.5%	1,040	4.3%	4.7%	608	大和不動産鑑定株式会社
パークアクセス東陽町	3,950	3,670	3,720	4.8%	3,650	4.6%	5.0%	2,910	大和不動産鑑定株式会社
パークアクセス滝野川	1,820	1,870	1,900	4.6%	1,830	4.4%	4.8%	1,110	森井総合鑑定株式会社
パークアクセス浅草橋	2,717	2,850	2,920	4.6%	2,850	4.4%	4.8%	1,800	株式会社中央不動産鑑定所
パークアクセス日本橋浜町	5,540	5,340	5,440	4.4%	5,240	4.2%	4.6%	2,550	森井総合鑑定株式会社
パークキューブ 代々木富ヶ谷	1,975	1,640	1,670	4.4%	1,630	4.2%	4.6%	1,470	大和不動産鑑定株式会社
パークアクセス門前仲町	1,700	1,550	1,570	4.6%	1,540	4.4%	4.8%	829	大和不動産鑑定株式会社
パークキューブ板橋本町	4,170	3,740	3,810	4.5%	3,670	4.3%	4.7%	1,870	森井総合鑑定株式会社
パークキューブ学芸大学	910	792	807	4.3%	777	4.1%	4.5%	710	森井総合鑑定株式会社
パークキューブ大井町	1,440	1,450	1,480	4.6%	1,440	4.4%	4.8%	739	大和不動産鑑定株式会社
パークアクセス西ヶ原	840	934	944	4.9%	929	4.7%	5.1%	605	大和不動産鑑定株式会社
パークアクセス錦糸町	1,448	1,770	1,800	4.5%	1,740	4.3%	4.7%	921	森井総合鑑定株式会社
パークアクセス 辰巳ステージ	7,464	9,330	9,490	4.9%	9,260	4.7%	5.1%	6,230	大和不動産鑑定株式会社
パークアクセス亀戸	2,359	2,650	2,700	4.9%	2,630	4.7%	5.1%	1,580	大和不動産鑑定株式会社
パークアクセス方南町	745	827	841	4.7%	821	4.5%	4.9%	585	大和不動産鑑定株式会社
パークアクセス板橋	1,448	1,800	1,830	4.6%	1,770	4.4%	4.8%	1,140	森井総合鑑定株式会社
パークアクセス押上	1,193	1,380	1,400	4.9%	1,370	4.7%	5.1%	1,030	大和不動産鑑定株式会社
パークアクセス高田馬場	1,222	1,570	1,600	4.4%	1,540	4.2%	4.6%	845	森井総合鑑定株式会社
パークアクセス豊洲	14,300	16,600	16,900	4.7%	16,500	4.5%	4.9%	12,700	大和不動産鑑定株式会社
パークアクセス八丁堀	1,760	2,060	2,100	4.6%	2,040	4.4%	4.8%	1,510	大和不動産鑑定株式会社
パークアクセス板橋本町	987	1,170	1,200	4.8%	1,160	4.6%	5.0%	896	大和不動産鑑定株式会社
パークアクセス住吉	1,006	1,140	1,160	5.0%	1,130	4.7%	5.3%	813	大和不動産鑑定株式会社
パークキューブ四谷三丁目	2,749	3,270	3,330	4.4%	3,240	4.2%	4.6%	2,860	大和不動産鑑定株式会社
パークキューブ八丁堀	4,200	4,920	5,010	4.5%	4,880	4.3%	4.7%	3,810	大和不動産鑑定株式会社

名称	取得価格 (百万円) (注1)	鑑定 評価額 (百万円)	収益還元法					原価法 積算価格 (百万円)	鑑定会社
			直接還元 価格 (百万円)	直接還元 利回り	DCF価格 (百万円)	割引率	最終還元 利回り		
パークアクセス蒲田壱番館	1,069	1,190	1,210	4.7%	1,180	4.5%	4.9%	821	大和不動産鑑定株式会社
パークアクセス台東根岸	672	769	782	4.9%	763	4.7%	5.1%	563	大和不動産鑑定株式会社
パークアクセス駒込	1,389	1,620	1,650	4.6%	1,610	4.4%	4.8%	1,140	大和不動産鑑定株式会社
パークアクセス 板橋本町式番館	1,859	2,180	2,210	4.8%	2,170	4.6%	5.0%	1,540	大和不動産鑑定株式会社
芝浦アイランドエアタワー (注2)	7,905	9,210	—	—	9,210	4.3%	6.1%	6,600	森井総合鑑定株式会社
パークキューブ東品川	6,060	6,800	6,940	4.8%	6,740	4.5%	5.1%	5,210	大和不動産鑑定株式会社
パークキューブ笹塚	2,200	2,400	2,440	4.4%	2,350	4.2%	4.6%	1,440	森井総合鑑定株式会社
パークアクセス東十条	1,700	2,010	2,040	4.6%	1,970	4.4%	4.8%	970	森井総合鑑定株式会社
パークキューブ平和台	1,204	1,330	1,350	4.9%	1,320	4.7%	5.1%	1,320	大和不動産鑑定株式会社
パークキューブ目黒タワー	9,000	10,700	10,800	4.4%	10,600	4.2%	4.6%	7,350	大和不動産鑑定株式会社
パークキューブ 日本橋水天宮	2,711	3,180	3,230	4.4%	3,130	4.2%	4.6%	1,560	森井総合鑑定株式会社
パークキューブ 銀座イースト	2,269	2,510	2,550	4.4%	2,470	4.2%	4.6%	1,450	森井総合鑑定株式会社
パークキューブ茅場町	1,105	1,300	1,320	4.4%	1,280	4.2%	4.6%	633	森井総合鑑定株式会社
パークキューブ本所吾妻橋	1,252	1,390	1,400	4.6%	1,370	4.4%	4.8%	660	森井総合鑑定株式会社
パークアクセス清澄白河	696	786	799	4.6%	773	4.4%	4.8%	488	森井総合鑑定株式会社
パークアクセス 浅草橋二丁目	1,079	1,170	1,190	4.7%	1,160	4.5%	4.9%	868	大和不動産鑑定株式会社
パークアクセス西巢鴨	1,439	1,580	1,600	4.7%	1,570	4.5%	4.9%	1,100	大和不動産鑑定株式会社
パークアクセス上野	1,389	1,520	1,540	4.7%	1,510	4.5%	4.9%	951	大和不動産鑑定株式会社
パークアクセス 秋葉原E a s t	1,369	1,500	1,510	4.7%	1,490	4.5%	4.9%	901	大和不動産鑑定株式会社
パークアクセス茅場町	1,809	1,990	2,010	4.6%	1,980	4.4%	4.8%	1,690	大和不動産鑑定株式会社
パークアクセス 錦糸町・親水公園	1,369	1,490	1,500	4.8%	1,480	4.6%	5.0%	1,070	大和不動産鑑定株式会社
パークキューブ春日安藤坂	2,670	2,930	2,980	4.4%	2,880	4.2%	4.6%	1,600	森井総合鑑定株式会社
パークキューブ亀戸	3,020	3,270	3,320	4.6%	3,220	4.4%	4.8%	2,070	森井総合鑑定株式会社
パークアクセス 新御徒町E a s t	1,299	1,390	1,400	4.7%	1,380	4.5%	4.9%	998	大和不動産鑑定株式会社
パークアクセス日本橋本町	1,469	1,620	1,640	4.4%	1,610	4.2%	4.6%	1,060	大和不動産鑑定株式会社
パークキューブ 西ヶ原ステージ	4,110	4,790	4,870	(注3)	4,760	(注3)	—	4,990	大和不動産鑑定株式会社
パークキューブ 愛宕山タワー	8,650	8,880	9,040	4.3%	8,720	4.1%	4.5%	5,770	一般財団法人 日本不動産研究所
パークアクセス芝浦	1,045	1,150	1,160	4.5%	1,130	4.3%	4.7%	1,020	森井総合鑑定株式会社
パークアクセス浅草・蔵前	1,095	1,200	1,220	4.6%	1,180	4.4%	4.8%	682	森井総合鑑定株式会社
パークキューブ 京王八王子II	1,130	1,320	1,340	5.1%	1,290	4.9%	5.3%	743	森井総合鑑定株式会社
パークアクセス西船橋	1,020	923	932	5.2%	919	5.0%	5.4%	783	大和不動産鑑定株式会社
パークアクセス 横浜井土ヶ谷	1,419	1,590	1,610	5.1%	1,580	4.9%	5.3%	1,100	大和不動産鑑定株式会社
パークアクセス千葉新町	1,679	1,910	1,940	5.3%	1,900	5.1%	5.5%	1,430	大和不動産鑑定株式会社
パークアクセス千葉	970	1,040	1,050	5.4%	1,030	5.2%	5.6%	750	大和不動産鑑定株式会社
パークキューブ北松戸	1,200	1,320	1,340	5.4%	1,300	5.2%	5.6%	829	森井総合鑑定株式会社
パークキューブ武蔵小杉	2,250	2,640	2,680	4.8%	2,590	4.6%	5.0%	1,460	森井総合鑑定株式会社
パークアクセス 横浜反町公園	1,119	1,210	1,230	5.0%	1,200	4.8%	5.2%	729	大和不動産鑑定株式会社
パークアクセス横浜山下町	1,539	1,620	1,640	4.9%	1,610	4.7%	5.1%	1,350	大和不動産鑑定株式会社
パークアクセス名駅南	2,440	2,020	2,040	5.4%	2,010	5.2%	5.6%	1,860	大和不動産鑑定株式会社
パークアクセス丸の内	1,920	1,660	1,690	5.2%	1,650	5.0%	5.4%	1,190	大和不動産鑑定株式会社
パークアクセス六本松	1,515	1,260	1,280	5.1%	1,230	4.9%	5.3%	937	森井総合鑑定株式会社
パークアクセス博多駅南	1,890	1,670	1,700	5.2%	1,640	5.0%	5.4%	975	森井総合鑑定株式会社
パークアクセス中呉服町	742	910	927	5.2%	892	5.0%	5.4%	592	森井総合鑑定株式会社
パークアクセス白壁	1,547	1,890	1,920	5.3%	1,880	5.1%	5.5%	1,540	大和不動産鑑定株式会社
パークアクセス仙台	2,320	2,920	2,960	5.7%	2,900	5.5%	5.9%	2,070	大和不動産鑑定株式会社
パークアクセス博多美野島	960	1,150	1,160	5.5%	1,140	5.3%	5.7%	1,150	大和不動産鑑定株式会社
パークアクセス高宮東	605	720	732	5.5%	715	5.3%	5.7%	785	大和不動産鑑定株式会社
パークアクセス 札幌植物園前	1,650	1,890	1,920	5.6%	1,880	5.4%	5.8%	1,790	大和不動産鑑定株式会社
パークアクセス新さっぽろ	827	899	909	5.8%	894	5.6%	6.0%	853	大和不動産鑑定株式会社
パークアクセス江坂広芝町	2,369	2,550	2,590	5.2%	2,530	5.0%	5.4%	1,620	大和不動産鑑定株式会社
パークアクセスうつぼ公園	2,399	2,750	2,780	5.2%	2,730	5.0%	5.4%	1,840	大和不動産鑑定株式会社
パークキューブ北浜	1,970	2,100	2,120	5.2%	2,090	5.0%	5.4%	1,460	大和不動産鑑定株式会社
賃貸住宅合計	277,904	292,970							

名称	取得価格 (百万円) (注1)	鑑定 評価額 (百万円)	収益還元法					原価法 積算価格 (百万円)	鑑定会社
			直接還元 価格 (百万円)	直接還元 利回り	DCF価格 (百万円)	割引率	最終還元 利回り		
ドーミー芦屋	928	1,130	1,140	6.0%	1,120	5.7%	6.2%	1,270	森井総合鑑定株式会社
河合塾京都学伸寮	991	1,200	1,210	5.8%	1,190	5.5%	6.0%	790	森井総合鑑定株式会社
駿台堀川寮	916	1,160	1,170	5.8%	1,140	5.6%	6.0%	700	森井総合鑑定株式会社
ドミトリー洛北	374	478	483	6.1%	472	5.9%	6.3%	425	森井総合鑑定株式会社
立教大学国際交流寮 RUID志木	1,478	1,810	1,830	5.8%	1,790	5.6%	6.0%	897	森井総合鑑定株式会社
ドーミー中板橋	1,041	1,330	1,340	5.3%	1,310	5.1%	5.5%	1,050	森井総合鑑定株式会社
フィロソフィア西台	1,249	1,540	1,550	5.4%	1,520	5.2%	5.6%	971	森井総合鑑定株式会社
ドーミー武蔵小杉	1,152	1,460	1,470	5.5%	1,440	5.3%	5.7%	1,150	森井総合鑑定株式会社
アルティス仙台花京院	540	624	629	6.3%	622	6.1%	6.5%	497	大和不動産鑑定株式会社
アルティス仙台木町通	1,160	1,360	1,370	6.3%	1,350	6.1%	6.5%	1,170	大和不動産鑑定株式会社
その他アコモデーション資産 合計	9,829	12,092							

総合計	287,733	305,062
-----	---------	---------

(注1) 「取得価格」は、取得諸経費、固定資産税、都市計画税、消費税及び地方消費税を含んでいません。

(注2) ①芝浦アイランドエアタワーにおける「鑑定評価額」、「DCF価格」、「積算価格」は、本投資法人持分比率31%に相当する金額を記載しています。

②芝浦アイランドエアタワーについて、森井総合鑑定株式会社が作成した不動産鑑定評価書において、「対象不動産は定期借地権付建物であるが、現状の定期借地契約のまま契約が終了する可能性、契約締結の一定期間経過後に底地の取得により完全所有権に基づく貸家及びその敷地となる可能性があり、この場合の底地取得価格の予測不確実性等が存在する。これらを単年度の純収益に反映すること及びこれに対応する還元利回りを査定することは困難であるため、直接還元法は適用しない。」との見解が示されており、当該見解に基づき「直接還元価格」及び「直接還元利回り」は記載していません。

(注3) パークキューブ西ヶ原ステージ(定期借地権付建物)について、大和不動産鑑定株式会社が作成した不動産鑑定評価書において、「本件においては、対象不動産に帰属する単年度の純収益(償却前)に割引率と有限の収益期間とを基礎とした複利年金現価率を乗じて求めた額に、収益期間満了時における土地または建物等の残存価格並びに建物等の撤去費用を現在価値に換算した額を加減して収益価格を求める方法である「直接還元法(有期還元法インウッド式)」並びに一定期間の純収益及び復帰価格(有期還元法インウッド式による)の現在価値の総和を求める方法である「DCF法」を適用して収益価格を求める。」との見解が示されており、当該見解に基づく割引率は次のとおりです。

「有期還元法インウッド式割引率」5.0%

「DCF法割引率」価格時点から1年目～10年目：4.9% 価格時点から11年目～借地契約満了時点：5.3%

(二) 資本的支出の状況

a. 資本的支出の予定

平成27年2月28日現在保有する不動産等に関し、当期末（平成27年2月28日）時点において計画している資本的支出のうち主要なものは以下のとおりです。なお、下記工事予定金額には、会計上の費用として経理処理される部分を含んでいます。

不動産等の名称	所在地	目的	予定期間	工事予定金額（百万円）		
				総額	当期支払額	既払総額
大川端賃貸棟他	東京都中央区他	共用部設備更新工事等	自 平成27年3月 至 平成27年8月	143	—	—
大川端賃貸棟他	東京都中央区他	共用部リノベーション工事等	自 平成27年3月 至 平成27年8月	63	—	—

b. 期中の資本的支出

保有不動産等に関し、当期中に本投資法人が行った資本的支出に該当する主な工事は以下のとおりです。当期の資本的支出は159百万円であり、当期費用に区分された修繕費358百万円と合わせ517百万円の工事を実施しています。

不動産等の名称	所在地	目的	実施期間	支払金額（百万円）
大川端賃貸棟他	東京都中央区他	専有部リノベーション工事等	自 平成26年9月 至 平成27年2月	109
大川端賃貸棟他	東京都中央区他	共用部設備更新等その他工事	自 平成26年9月 至 平成27年2月	49
合計				159

c. 長期修繕計画のために積立てた金銭

本投資法人は、物件毎に把握している中期修繕見込に基づき、期中のキャッシュ・フローの中から、中長期的な大規模修繕等の資金支払いに充当することを目的とした修繕積立金を、以下のとおり積み立てています。

(単位：百万円)

営業期間	第9期	第10期	第11期	第12期	第13期
	自 平成22年 3月1日 至 平成22年 8月31日	自 平成22年 9月1日 至 平成23年 2月28日	自 平成23年 3月1日 至 平成23年 8月31日	自 平成23年 9月1日 至 平成24年 2月29日	自 平成24年 3月1日 至 平成24年 8月31日
当期首積立金残高	589	703	649	919	965
当期積立額	250	22	385	164	453
当期積立金取崩額	136	77	115	118	174
次期繰越額	703	649	919	965	1,244

営業期間	第14期	第15期	第16期	第17期	第18期
	自 平成24年 9月1日 至 平成25年 2月28日	自 平成25年 3月1日 至 平成25年 8月31日	自 平成25年 9月1日 至 平成26年 2月28日	自 平成26年 3月1日 至 平成26年 8月31日	自 平成26年 9月1日 至 平成27年 2月28日
当期首積立金残高	1,244	1,228	1,451	1,437	1,613
当期積立額	242	481	243	339	391
当期積立金取崩額	258	259	257	163	159
次期繰越額	1,228	1,451	1,437	1,613	1,845

(ホ) テナント等の概要

a. 賃貸状況の概要

テナント総数	5社	
総賃貸収入（注1）	9,778,583千円	
総賃貸面積（注2）	452,535.75㎡	
総賃貸可能面積（注3）	468,458.28㎡	
最近5年間の稼働率の推移	時点	稼働率（注4）
	平成22年8月31日時点	95.5%
	平成23年2月28日時点	96.5%
	平成23年8月31日時点	95.5%
	平成24年2月29日時点	96.2%
	平成24年8月31日時点	95.8%
	平成25年2月28日時点	96.4%
	平成25年8月31日時点	95.6%
	平成26年2月28日時点	97.0%
	平成26年8月31日時点	95.5%
	平成27年2月28日時点	96.6%

(注1) 「総賃貸収入」は、平成26年9月1日から平成27年2月末日までの期間に属する賃貸事業収入を千円未満切捨てで記載しています。

(注2) 「総賃貸面積」は、平成27年2月末日現在の賃貸住宅におけるマスターリース会社とテナントとの間で賃貸借契約が締結されている面積及びその他アコモデーション資産における本投資法人とオペレータとの間で賃貸借契約が締結されている面積の合計を記載しています。

(注3) 「総賃貸可能面積」は、各運用資産について賃貸が可能な建物（店舗等がある場合は店舗等を含みます。）の面積の合計を記載しています。

(注4) 「稼働率」は、総賃貸可能面積に対する総賃貸面積の比率であり、小数第2位を四捨五入しています。

b. 稼働率

物件名称	平成27年				平成26年				
	2月末			1月末	12月末	11月末	10月末	9月末	
	賃貸可能 面積 (㎡) (注1)	賃貸面積 (㎡) (注2)	稼働率 (注3)	稼働率	稼働率	稼働率	稼働率	稼働率	
大川端賃貸棟	43,812.41	41,540.64	94.8%	95.3%	95.4%	94.6%	95.5%	94.2%	
パークアクセス学芸大学	2,437.66	2,273.68	93.3%	92.2%	92.7%	95.6%	95.6%	95.6%	
パークアクセス渋谷神南	2,766.62	2,690.16	97.2%	94.4%	94.4%	95.8%	93.9%	92.5%	
パークアクセス青山骨董通り	1,537.24	1,486.68	96.7%	94.4%	94.4%	96.7%	90.9%	87.6%	
パークアクセス神楽坂ステージ	1,891.05	1,717.66	90.8%	93.1%	98.7%	97.3%	97.3%	100.0%	
パークアクセス白金台	4,704.44	4,658.77	99.0%	96.7%	97.3%	98.2%	94.3%	93.6%	
パークアクセス文京ステージ	6,078.93	5,801.33	95.4%	95.1%	95.2%	96.6%	96.3%	95.5%	
パークアクセス月島	1,383.99	1,340.27	96.8%	100.0%	100.0%	100.0%	100.0%	93.3%	
パークアクセス大塚	2,606.37	2,532.31	97.2%	98.1%	100.0%	100.0%	95.9%	95.9%	
パークアクセス南麻布	3,938.14	3,862.75	98.1%	97.4%	97.0%	98.1%	96.6%	100.0%	
パークアクセス渋谷	1,094.28	1,044.83	95.5%	91.0%	91.0%	91.0%	95.5%	95.5%	
パークアクセス日本橋ステージ	10,025.40	9,732.71	97.1%	96.3%	94.6%	96.2%	97.2%	97.1%	
パークアクセス浜松町	2,426.45	2,426.45	100.0%	100.0%	100.0%	98.9%	100.0%	100.0%	
パークアクセス本郷の杜	3,317.94	3,275.02	98.7%	97.6%	94.7%	96.2%	97.9%	98.9%	
パークアクセス溜池山王	2,710.69	2,634.74	97.2%	96.4%	98.0%	96.2%	97.2%	97.2%	
パークアクセス六本木檜町公園	2,054.46	2,001.60	97.4%	97.4%	100.0%	92.6%	92.2%	90.5%	
パークアクセス 御茶ノ水ステージ	12,025.25	11,727.98	97.5%	95.4%	95.9%	97.0%	96.3%	95.4%	
パークアクセス御徒町	1,621.73	1,621.73	100.0%	100.0%	100.0%	100.0%	100.0%	100.0%	
パークキューブ本郷	2,160.12	2,125.04	98.4%	96.8%	96.8%	98.4%	98.2%	95.1%	
パークキューブ神田	3,194.59	3,171.39	99.3%	96.3%	98.1%	97.0%	94.1%	96.0%	
パークキューブ市ヶ谷	2,288.46	2,236.14	97.7%	96.4%	98.7%	100.0%	100.0%	94.1%	
パークキューブ浅草田原町	4,012.68	3,977.09	99.1%	99.1%	98.0%	98.6%	100.0%	97.3%	
パークキューブ上野	3,041.61	3,006.30	98.8%	95.6%	93.4%	97.0%	98.9%	100.0%	
パークキューブ池袋要町	1,886.82	1,857.78	98.5%	96.9%	95.4%	95.4%	98.5%	95.4%	
パークアクセス目黒本町	1,884.77	1,786.15	94.8%	96.5%	93.3%	88.4%	87.3%	84.4%	
パークアクセス新板橋	4,395.99	4,373.91	99.5%	99.0%	99.0%	97.7%	98.7%	98.7%	
パークアクセス秋葉原	1,346.07	1,282.20	95.3%	96.4%	98.2%	100.0%	98.2%	94.8%	
パークアクセス東陽町	5,412.40	5,141.60	95.0%	95.7%	97.9%	97.1%	98.6%	99.3%	
パークアクセス滝野川	2,924.75	2,924.75	100.0%	100.0%	100.0%	100.0%	100.0%	100.0%	
パークアクセス浅草橋	3,400.78	3,400.78	100.0%	98.0%	98.0%	99.3%	100.0%	99.3%	
パークアクセス日本橋浜町	6,999.83	6,841.94	97.7%	99.3%	98.2%	94.7%	95.0%	97.5%	
パークキューブ代々木富ヶ谷	1,929.10	1,872.72	97.1%	97.1%	91.8%	97.5%	94.6%	92.4%	
パークアクセス門前仲町	1,886.39	1,809.63	95.9%	95.9%	97.4%	98.7%	98.7%	97.4%	
パークキューブ板橋本町	5,317.07	5,046.82	94.9%	95.6%	96.9%	96.8%	94.6%	95.2%	
パークキューブ学芸大学	957.88	957.88	100.0%	95.7%	95.7%	87.2%	87.1%	87.1%	
パークキューブ大井町	1,511.12	1,466.03	97.0%	92.5%	89.6%	89.4%	92.0%	96.7%	
パークアクセス西ヶ原	1,435.83	1,410.38	98.2%	100.0%	98.2%	98.2%	98.2%	98.2%	
パークアクセス錦糸町	2,288.13	2,262.57	98.9%	96.8%	98.6%	98.3%	96.6%	96.6%	
パークアクセス辰巳ステージ	16,474.06	16,211.11	98.4%	97.3%	96.1%	95.9%	94.7%	94.6%	
パークアクセス亀戸	3,986.78	3,765.32	94.4%	94.4%	91.8%	94.5%	94.1%	97.0%	
パークアクセス方南町	1,231.08	1,231.08	100.0%	100.0%	100.0%	96.5%	89.8%	90.8%	
パークアクセス板橋	2,567.96	2,493.40	97.1%	98.9%	98.9%	96.3%	91.1%	93.4%	
パークアクセス押上	2,121.29	2,096.64	98.8%	98.8%	94.9%	94.9%	97.5%	100.0%	
パークアクセス高田馬場	1,463.25	1,346.24	92.0%	92.0%	100.0%	100.0%	97.3%	100.0%	
パークアクセス豊洲	25,537.94	24,888.82	97.5%	97.0%	97.0%	97.2%	98.0%	98.3%	
パークアクセス八丁堀	2,416.29	2,416.29	100.0%	96.3%	96.3%	96.3%	96.3%	95.0%	
パークアクセス板橋本町	2,048.31	1,949.31	95.2%	91.4%	90.1%	93.0%	93.3%	91.7%	
パークアクセス住吉	1,785.72	1,760.46	98.6%	97.2%	96.4%	96.4%	100.0%	97.8%	
パークキューブ四谷三丁目	3,599.82	3,520.11	97.8%	97.6%	92.6%	95.0%	95.7%	96.5%	
パークキューブ八丁堀	5,191.86	5,057.90	97.4%	96.6%	98.4%	99.2%	96.8%	96.8%	
パークアクセス蒲田老番館	1,721.28	1,647.12	95.7%	97.3%	93.1%	97.3%	97.3%	94.5%	
パークアクセス台東根岸	1,283.13	1,283.13	100.0%	94.3%	94.3%	96.1%	96.1%	96.1%	
パークアクセス駒込	1,979.51	1,979.51	100.0%	98.8%	98.8%	96.7%	94.7%	97.3%	
パークアクセス板橋本町式番館	3,661.58	3,541.21	96.7%	92.3%	94.9%	92.3%	96.1%	96.1%	
芝浦アイランドエアタワー	17,646.33	17,094.82	96.9%	97.1%	96.7%	97.5%	96.4%	95.1%	

物件名称	平成27年				平成26年				
	2月末			1月末	12月末	11月末	10月末	9月末	
	賃貸可能 面積 (㎡) (注1)	賃貸面積 (㎡) (注2)	稼働率 (注3)	稼働率	稼働率	稼働率	稼働率	稼働率	
パークキューブ東品川	10,636.67	10,080.73	94.8%	92.7%	92.7%	94.8%	97.6%	97.2%	
パークキューブ笹塚	2,416.00	2,266.93	93.8%	91.3%	88.8%	94.9%	98.3%	97.9%	
パークアクシス東十条	2,893.54	2,772.96	95.8%	94.6%	94.6%	95.2%	97.4%	99.1%	
パークキューブ平和台	2,656.00	2,594.32	97.7%	97.7%	94.8%	94.8%	94.8%	97.1%	
パークキューブ目黒タワー	12,367.62	12,335.38	99.7%	97.1%	94.9%	96.7%	96.4%	97.0%	
パークキューブ日本橋水天宮	4,235.33	4,076.30	96.2%	94.6%	94.6%	98.6%	96.2%	96.3%	
パークキューブ銀座イースト	3,358.63	3,186.70	94.9%	94.9%	96.4%	97.6%	98.8%	94.9%	
パークキューブ茅場町	1,695.06	1,572.73	92.8%	85.4%	85.4%	92.6%	92.6%	96.6%	
パークキューブ本所吾妻橋	2,241.63	2,241.63	100.0%	97.5%	96.2%	97.6%	92.6%	97.5%	
パークアクシス清澄白河	1,159.84	960.79	82.8%	80.1%	80.1%	83.2%	85.6%	90.9%	
パークアクシス浅草橋二丁目	1,569.00	1,569.00	100.0%	100.0%	88.6%	95.3%	95.3%	92.3%	
パークアクシス西巢鴨	2,326.32	2,165.73	93.1%	94.3%	92.5%	95.0%	97.4%	98.9%	
パークアクシス上野	1,992.29	1,884.83	94.6%	94.6%	98.7%	100.0%	98.7%	98.7%	
パークアクシス秋葉原E a s t	1,890.20	1,759.43	93.1%	91.7%	90.3%	90.3%	91.7%	93.1%	
パークアクシス茅場町	2,355.07	2,231.65	94.8%	92.1%	90.2%	89.2%	89.2%	89.0%	
パークアクシス 錦糸町・親水公園	2,085.62	1,933.65	92.7%	92.4%	87.8%	92.2%	96.0%	96.0%	
パークキューブ春日安藤坂	3,581.09	3,581.09	100.0%	98.1%	98.1%	97.2%	95.6%	92.9%	
パークキューブ亀戸	4,442.09	4,413.82	99.4%	98.8%	97.5%	96.4%	96.2%	98.2%	
パークアクシス 新御徒町E a s t	1,847.01	1,540.23	83.4%	95.8%	95.8%	97.2%	98.6%	98.6%	
パークアクシス日本橋本町	1,808.12	1,731.42	95.8%	97.4%	98.3%	98.4%	97.4%	100.0%	
パークキューブ西ヶ原ステージ	19,693.35	18,142.70	92.1%	91.7%	93.3%	93.9%	94.4%	95.4%	
パークキューブ愛宕山タワー	8,389.91	7,974.01	95.0%	93.9%	93.1%	92.7%	92.0%	86.3%	
パークアクシス芝浦	1,273.60	1,236.48	97.1%	95.9%	100.0%	95.0%	97.1%	100.0%	
パークアクシス浅草・蔵前	1,456.35	1,377.26	94.6%	90.4%	90.4%	90.4%	94.6%	96.3%	
東京23区小計	357,793.97	345,232.65	96.5%	95.8%	95.6%	96.0%	96.0%	95.8%	
パークキューブ京王八王子II	3,082.32	3,082.32	100.0%	97.7%	100.0%	100.0%	100.0%	100.0%	
パークアクシス西船橋	2,074.35	2,047.90	98.7%	100.0%	98.7%	96.0%	98.2%	98.2%	
パークアクシス横浜井土ヶ谷	2,706.59	2,533.04	93.6%	95.4%	96.2%	97.1%	97.2%	97.2%	
パークアクシス千葉新町	3,318.15	3,289.77	99.1%	97.6%	97.6%	95.2%	95.2%	93.3%	
パークアクシス千葉	2,270.32	2,071.36	91.2%	90.2%	89.1%	90.2%	93.4%	95.6%	
パークキューブ北松戸	2,358.66	2,100.12	89.0%	88.2%	86.5%	88.2%	88.2%	89.0%	
パークキューブ武蔵小杉	3,057.36	3,011.25	98.5%	96.3%	94.2%	94.9%	94.9%	95.7%	
パークアクシス横浜反町公園	1,682.46	1,657.96	98.5%	95.6%	95.6%	100.0%	100.0%	100.0%	
パークアクシス横浜山下町	2,325.92	2,256.79	97.0%	95.3%	100.0%	97.0%	96.1%	93.1%	
その他東京圏小計 (注4)	22,876.13	22,050.51	96.4%	95.3%	95.5%	95.4%	95.9%	95.7%	
パークアクシス名駅南	5,565.13	5,349.36	96.1%	98.7%	97.6%	97.2%	97.7%	96.6%	
パークアクシス丸の内	3,821.75	3,691.72	96.6%	94.7%	98.7%	100.0%	98.7%	95.3%	
パークアクシス六本松	3,473.67	3,473.67	100.0%	98.2%	98.2%	97.0%	95.3%	93.3%	
パークアクシス博多駅南	4,668.29	4,521.38	96.9%	97.3%	97.0%	96.3%	97.8%	98.1%	
パークアクシス中呉服町	2,707.88	2,683.72	99.1%	100.0%	99.1%	99.1%	97.3%	95.5%	
パークアクシス白壁	4,735.89	4,666.46	98.5%	98.5%	100.0%	98.5%	98.6%	97.6%	
パークアクシス仙台	8,843.17	8,782.87	99.3%	97.9%	99.4%	100.0%	98.6%	98.9%	
パークアクシス博多美野島	3,461.85	3,284.99	94.9%	94.3%	96.2%	94.2%	96.3%	97.4%	
パークアクシス高宮東	2,289.21	2,144.86	93.7%	96.9%	95.1%	92.1%	90.6%	92.4%	
パークアクシス札幌植物園前	7,845.01	7,422.19	94.6%	94.0%	93.3%	91.9%	91.3%	95.3%	
パークアクシス新さっぽろ	3,729.05	3,729.05	100.0%	100.0%	98.8%	97.9%	96.6%	96.4%	
パークアクシス江坂広芝町	4,309.24	3,785.12	87.8%	87.3%	86.4%	85.5%	83.7%	84.4%	
パークアクシスうつぼ公園	4,952.45	4,554.73	92.0%	90.6%	91.5%	91.1%	92.4%	91.5%	
パークキューブ北浜	4,683.33	4,460.21	95.2%	93.0%	92.4%	91.7%	96.1%	97.7%	
地方主要都市小計 (注5)	65,085.92	62,550.33	96.1%	95.7%	95.9%	95.3%	95.2%	95.4%	
賃貸住宅合計	445,756.02	429,833.49	96.4%	95.8%	95.6%	95.8%	95.9%	95.7%	

物件名称	平成27年				平成26年				
	2月末			1月末	12月末	11月末	10月末	9月末	
	賃貸可能面積 (㎡) (注1)	賃貸面積 (㎡) (注2)	稼働率 (注3)	稼働率	稼働率	稼働率	稼働率	稼働率	
ドミー芦屋	2,826.00	2,826.00	100.0%	100.0%	100.0%	100.0%	100.0%	100.0%	
河合塾京都学仲寮	2,785.40	2,785.40	100.0%	100.0%	100.0%	100.0%	100.0%	100.0%	
駿台堀川寮	2,043.32	2,043.32	100.0%	100.0%	100.0%	100.0%	100.0%	100.0%	
ドミトリー洛北	1,035.00	1,035.00	100.0%	100.0%	100.0%	100.0%	100.0%	100.0%	
立教大学国際交流寮 RUID志木	2,293.20	2,293.20	100.0%	100.0%	100.0%	100.0%	100.0%	100.0%	
ドミー中板橋	1,911.00	1,911.00	100.0%	100.0%	100.0%	100.0%	100.0%	100.0%	
フィロソフィア西台	2,184.00	2,184.00	100.0%	100.0%	100.0%	100.0%	100.0%	100.0%	
ドミー武蔵小杉	1,996.47	1,996.47	100.0%	100.0%	100.0%	100.0%	100.0%	100.0%	
アルティス仙台花京院	1,564.40	1,564.40	100.0%	100.0%	100.0%	100.0%	100.0%	100.0%	
アルティス仙台木町通	4,063.47	4,063.47	100.0%	100.0%	100.0%	100.0%	100.0%	100.0%	
その他アコモデーション資産合計	22,702.26	22,702.26	100.0%	100.0%	100.0%	100.0%	100.0%	100.0%	
ポートフォリオ全体	468,458.28	452,535.75	96.6%	96.0%	95.8%	96.0%	96.1%	96.0%	

(注1) 「賃貸可能面積」は、各運用資産について賃貸が可能な建物（店舗等がある場合は店舗等を含みます。）の面積の合計を記載しています。なお、芝浦アイランドエアタワーについては、同物件の全体の賃貸可能面積（56,923.63㎡）に本投資法人持分比率31%を乗じて算出しています。

(注2) 「賃貸住宅」における「賃貸面積」は、マスターリース会社とテナントとの間で賃貸借契約が締結されている面積の合計を記載しています。「その他アコモデーション資産」における「賃貸面積」は、本投資法人とオペレータの間で賃貸借契約が締結されている面積を記載しています。なお、芝浦アイランドエアタワーについては、同物件の全体の賃貸面積に本投資法人持分比率31%を乗じて算出しています。

(注3) 「稼働率」は、賃貸可能面積に対する賃貸面積の比率であり、小数第2位を四捨五入しています。

(注4) 「その他東京圏」は、東京都（東京23区を除く）、神奈川県、埼玉県、千葉県のみを指します。

(注5) 「地方主要都市」は、東京圏以外の全国の主要都市及びそれらの周辺部を指します。

(へ) 主要な運用資産の概要

物件名	大川端賃貸棟	
テナント総数	2社	
総賃貸収入（注1）	1,025,343千円	
総賃貸面積（注2）	41,540.64㎡	
総賃貸可能面積（注3）	43,812.41㎡	
最近5年間の稼働率の推移	時点	稼働率（注4）
	平成22年8月31日時点	93.1%
	平成23年2月28日時点	92.7%
	平成23年8月31日時点	90.6%
	平成24年2月29日時点	91.3%
	平成24年8月31日時点	92.4%
	平成25年2月28日時点	93.3%
	平成25年8月31日時点	92.7%
	平成26年2月28日時点	95.0%
	平成26年8月31日時点	93.7%
	平成27年2月28日時点	94.8%

(注1) 「総賃貸収入」は、平成26年9月1日から平成27年2月末日までの期間に属する賃貸事業収入を千円未満切捨てで記載しています。

(注2) 「総賃貸面積」は、平成27年2月末日現在のマスターリース会社とテナントとの間で賃貸借契約が締結されている面積の合計を記載しています。

(注3) 「総賃貸可能面積」は、賃貸が可能な建物の面積の合計を記載しています。

(注4) 「稼働率」は、総賃貸可能面積に対する総賃貸面積の比率であり、小数第2位を四捨五入しています。

(ト) 主要なテナントの概要

本投資法人の運用資産に関し、当期末（平成27年2月28日）時点において賃貸面積が総賃貸面積の10%以上を占めるテナントに対する賃貸の状況は、以下のとおりです。

テナント名称・業種 (注1)	物件名称	期末賃貸面積 (㎡) (注2)	当期中 の運用日数 (日)	年間賃料 (千円) (注3)	契約満了日 (注4)	特記 事項
三井不動産住宅リース 株式会社・不動産業	大川端賃貸棟 (注5)	41,540.64	181	2,041,817	平成27年5月31日	なし
	パークアクセス学芸大学	2,273.68	181	109,018	平成27年11月30日	なし
	パークアクセス渋谷神南	2,690.16	181	156,194	平成27年11月30日	なし
	パークアクセス青山骨董通り	1,486.68	181	84,182	平成27年11月30日	なし
	パークアクセス神楽坂ステージ	1,717.66	181	87,856	平成28年3月31日	なし
	パークアクセス白金台	4,658.77	181	273,261	平成28年4月30日	なし
	パークアクセス文京ステージ	5,801.33	181	261,827	平成28年4月30日	なし
	パークアクセス月島	1,340.27	181	61,755	平成28年4月30日	なし
	パークアクセス大塚	2,532.31	181	102,151	平成28年4月30日	なし
	パークアクセス南麻布	3,862.75	181	191,832	平成27年8月31日	なし
	パークアクセス渋谷	1,044.83	181	59,560	平成27年8月31日	なし
	パークアクセス日本橋ステージ	9,732.71	181	443,403	平成27年8月31日	なし
	パークアクセス浜松町	2,426.45	181	125,387	平成27年8月31日	なし
	パークアクセス本郷の杜	3,275.02	181	174,665	平成27年8月31日	なし
	パークアクセス溜池山王	2,634.74	181	156,427	平成27年8月31日	なし
	パークアクセス六本木檜町公園	2,001.60	181	108,763	平成27年8月31日	なし
	パークアクセス御茶ノ水ステージ	11,727.98	181	592,054	平成27年8月31日	なし
	パークアクセス御徒町	1,621.73	181	70,106	平成27年8月31日	なし
	パークキューブ本郷	2,125.04	181	108,693	平成27年8月31日	なし
	パークキューブ神田	3,171.39	181	153,095	平成27年8月31日	なし
	パークキューブ市ヶ谷	2,236.14	181	117,750	平成27年5月31日	なし
	パークキューブ浅草田原町	3,977.09	181	162,136	平成27年8月31日	なし
	パークキューブ上野	3,006.30	181	134,008	平成27年8月31日	なし
	パークキューブ池袋要町	1,857.78	181	82,732	平成28年3月31日	なし
	パークアクセス目黒本町	1,786.15	181	86,459	平成28年4月30日	なし
	パークアクセス新板橋	4,373.91	181	186,998	平成28年4月30日	なし
	パークアクセス秋葉原	1,282.20	181	62,952	平成27年9月30日	なし
	パークアクセス東陽町	5,141.60	181	228,279	平成27年9月30日	なし
	パークアクセス滝野川	2,924.75	181	112,251	平成27年9月30日	なし
	パークアクセス浅草橋	3,400.78	181	170,503	平成27年9月30日	なし
	パークアクセス日本橋浜町	6,841.94	181	290,897	平成28年3月31日	なし
	パークキューブ代々木富ヶ谷	1,872.72	181	94,340	平成28年3月31日	なし
	パークアクセス門前仲町	1,809.63	181	94,549	平成28年3月31日	なし
	パークキューブ板橋本町	5,046.82	181	215,589	平成28年3月31日	なし
	パークキューブ学芸大学	957.88	181	42,271	平成28年3月31日	なし
	パークキューブ大井町	1,466.03	181	80,619	平成27年5月31日	なし
	パークアクセス西ヶ原	1,410.38	181	63,565	平成27年11月30日	なし
	パークアクセス錦糸町	2,262.57	181	105,000	平成27年11月30日	なし
	パークアクセス辰巳ステージ	16,211.11	181	585,081	平成27年11月30日	なし
	パークアクセス亀戸	3,765.32	181	163,458	平成27年11月30日	なし
	パークアクセス方南町	1,231.08	181	51,343	平成27年11月30日	なし
	パークアクセス板橋	2,493.40	181	108,308	平成27年11月30日	なし
	パークアクセス押上	2,096.64	181	88,856	平成27年11月30日	なし
	パークアクセス高田馬場	1,346.24	181	88,039	平成27年11月30日	なし
	パークアクセス豊洲	24,888.82	181	1,080,354	平成27年11月30日	なし
	パークアクセス八丁堀	2,416.29	181	122,435	平成28年1月31日	なし
	パークアクセス板橋本町	1,949.31	181	72,916	平成28年1月31日	なし
	パークアクセス住吉	1,760.46	181	77,866	平成28年1月31日	なし
	パークキューブ四谷三丁目	3,520.11	181	188,350	平成28年3月31日	なし
	パークキューブ八丁堀	5,057.90	181	280,835	平成27年5月31日	なし
パークアクセス蒲田壱番館	1,647.12	181	73,889	平成28年2月29日	なし	
パークアクセス台東根岸	1,283.13	181	51,863	平成28年2月29日	なし	
パークアクセス駒込	1,979.51	181	96,566	平成28年2月29日	なし	
パークアクセス板橋本町式番館	3,541.21	181	137,650	平成28年2月29日	なし	
芝浦アイランドエアタワー	17,094.82	181	849,344	平成27年12月31日	なし	
パークキューブ東品川	10,080.73	181	408,006	平成27年7月31日	なし	
パークキューブ笹塚	2,266.93	181	132,654	平成27年9月30日	なし	
パークアクセス東十条	2,772.96	181	118,118	平成28年1月31日	なし	

テナント名称・業種 (注1)	物件名称	期末賃貸面積 (㎡) (注2)	当期中 の運用日数 (日)	年間賃料 (千円) (注3)	契約満了日 (注4)	特記 事項
三井不動産住宅リース 株式会社・不動産業	パークキューブ平和台	2,594.32	181	87,601	平成27年10月31日	なし
	パークキューブ目黒タワー	12,335.38	181	642,402	平成27年12月31日	なし
	パークキューブ日本橋水天宮	4,076.30	181	175,975	平成28年2月29日	なし
	パークキューブ銀座イースト	3,186.70	181	141,913	平成28年2月29日	なし
	パークキューブ茅場町	1,572.73	181	68,488	平成28年2月29日	なし
	パークキューブ本所吾妻橋	2,241.63	181	80,005	平成28年2月29日	なし
	パークアクシス清澄白河	960.79	181	42,172	平成28年2月29日	なし
	パークアクシス浅草橋二丁目	1,569.00	181	71,569	平成28年2月29日	なし
	パークアクシス西巢鴨	2,165.73	181	95,516	平成28年2月29日	なし
	パークアクシス上野	1,884.83	181	94,232	平成28年2月29日	なし
	パークアクシス秋葉原E a s t	1,759.43	181	86,391	平成28年2月29日	なし
	パークアクシス茅場町	2,231.65	181	111,571	平成28年2月29日	なし
	パークアクシス錦糸町・親水公園	1,933.65	181	89,098	平成28年3月31日	なし
	パークキューブ春日安藤坂	3,581.09	181	164,194	平成27年6月30日	なし
	パークキューブ亀戸	4,413.82	181	190,471	平成27年7月31日	なし
	パークアクシス新御徒町E a s t	1,540.23	181	82,758	平成27年9月30日	なし
	パークアクシス日本橋本町	1,731.42	181	92,612	平成27年9月30日	なし
	パークキューブ西ヶ原ステージ	18,142.70	181	794,887	平成28年3月31日	なし
	パークキューブ愛宕山タワー	7,974.01	181	432,037	平成28年3月31日	なし
	パークアクシス芝浦	1,236.48	181	68,573	平成28年3月31日	なし
	パークアクシス浅草・蔵前	1,377.26	181	67,641	平成28年3月31日	なし
	パークキューブ京王八王子II	3,082.32	181	89,035	平成27年8月31日	なし
	パークアクシス西船橋	2,047.90	181	67,390	平成28年3月31日	なし
	パークアクシス横浜井土ヶ谷	2,533.04	181	109,219	平成28年2月29日	なし
	パークアクシス千葉新町	3,289.77	181	137,613	平成28年2月29日	なし
	パークアクシス千葉	2,071.36	181	79,098	平成28年2月29日	なし
	パークキューブ北松戸	2,100.12	181	86,345	平成27年9月30日	なし
	パークキューブ武蔵小杉	3,011.25	181	156,643	平成27年9月30日	なし
	パークアクシス横浜反町公園	1,657.96	181	78,210	平成28年2月29日	なし
	パークアクシス横浜山下町	2,256.79	181	104,124	平成27年9月30日	なし
	パークアクシス名駅南	5,349.36	181	166,021	平成27年8月31日	なし
	パークアクシス丸の内	3,691.72	181	119,293	平成27年9月30日	なし
	パークアクシス六本松	3,473.67	181	94,969	平成27年9月30日	なし
	パークアクシス博多駅南	4,521.38	181	129,238	平成27年9月30日	なし
パークアクシス中呉服町	2,683.72	181	73,919	平成27年11月30日	なし	
パークアクシス白壁	4,666.46	181	140,569	平成27年11月30日	なし	
パークアクシス仙台	8,782.87	181	236,296	平成27年11月30日	なし	
パークアクシス博多美野島	3,284.99	181	90,031	平成27年11月30日	なし	
パークアクシス高宮東	2,144.86	181	57,394	平成27年11月30日	なし	
パークアクシス札幌植物園前	7,422.19	181	162,636	平成27年11月30日	なし	
パークアクシス新さっぽろ	3,729.05	181	81,488	平成28年2月29日	なし	
パークアクシス江坂広芝町	3,785.12	181	166,107	平成28年2月29日	なし	
パークアクシスうつぼ公園	4,554.73	181	186,439	平成28年2月29日	なし	
パークキューブ北浜	4,460.21	181	142,035	平成27年7月31日	なし	
合計		429,833.49		18,903,143		

(注1) 「テナント名称・業種」は、各運用資産についてマスターリース契約を締結しているマスターリース会社を記載しています。

(注2) 「期末賃貸面積」は、マスターリース会社とテナントとの間で当期末において賃貸借契約が締結されている面積の合計を記載しています。なお、芝浦アイランドエアタワーについては、同物件の全体の賃貸面積に本投資法人持分比率31%を乗じて算出しています。

(注3) 「年間賃料」は、マスターリース会社との間の契約に基づき本投資法人が当期中に受け取った各運用資産の賃貸事業収入（賃料・共益費・施設利用料の合計）を「当期中の運用日数」で除して365を乗じることにより算出し、千円未満を切捨てにより記載しています。

(注4) 各運用資産の契約更改の方法は、賃貸期間満了日の3ヶ月前までに賃貸人・借借人いずれからも書面による通知がなかった場合には、同一条件にて期間満了の日の翌日から更に1年間更新されるものとし、その後も同様となります。但し、パークアクシス学芸大学、パークアクシス渋谷神南及びパークアクシス青山骨董通りについては、賃貸人からの書面による通知は6ヶ月前までになされる必要があります。

(注5) 大川端賃貸棟のうち大川端駐車場に係るマスターリース契約の契約満了日は、平成28年3月31日となっています。

(注6) 芝浦アイランドエアタワー以外の物件については、本投資法人及び信託受託者は、物件毎に、マスターリース会社が当該物件の各テナントから収受した敷金等の合計額と同額を、マスターリース会社から収受しており、芝浦アイランドエアタワーについては、マスターリース会社が留保しています。

(チ) 個別資産の収益状況

当期における個別資産の収益状況は以下のとおりです。

金額は、千円未満を切捨てにより記載しています。なお、賃貸NOIは、個別物件毎の不動産賃貸事業損益(A-B)に減価償却費を加えた数値を記載しています。

		大川端賃貸棟	パークアクシス 学芸大学	パークアクシス 渋谷神南	パークアクシス 青山骨董通り
運用日数(日)		181	181	181	181
	賃貸事業収入	1,025,343	54,061	77,455	41,745
	その他賃貸事業収入	32,462	2,895	1,681	809
不動産賃貸事業収益合計 A		1,057,805	56,957	79,137	42,555
	公租公課	53,536	3,137	4,092	2,214
	諸経費	240,713	11,497	12,131	8,160
	(うち物件管理委託費)	155,421	5,892	8,060	4,452
	(うち修繕費)	41,694	2,778	1,418	1,325
	(うち信託報酬)	1,851	521	—	—
	(うち水道光熱費)	18,791	914	972	666
	(うち保険料)	1,903	65	82	48
	(うちテナント募集関係費)	16,526	727	1,485	1,421
	(うちその他賃貸事業費用)	4,522	597	112	246
	減価償却費	177,929	11,770	15,153	8,118
不動産賃貸事業費用合計 B		472,179	26,405	31,377	18,493
不動産賃貸事業損益 A-B		585,626	30,551	47,760	24,061
賃貸NOI		763,555	42,321	62,913	32,179

		パークアクシス 神楽坂ステージ	パークアクシス 白金台	パークアクシス 文京ステージ	パークアクシス 月島
運用日数(日)		181	181	181	181
	賃貸事業収入	43,567	135,507	129,837	30,623
	その他賃貸事業収入	2,133	4,124	5,362	873
不動産賃貸事業収益合計 A		45,700	139,632	135,200	31,496
	公租公課	2,268	6,468	5,815	1,561
	諸経費	8,613	21,037	26,124	5,447
	(うち物件管理委託費)	4,886	13,310	13,299	3,655
	(うち修繕費)	2,255	3,204	8,190	877
	(うち信託報酬)	—	—	—	—
	(うち水道光熱費)	458	1,280	1,125	369
	(うち保険料)	48	129	133	33
	(うちテナント募集関係費)	540	2,869	3,292	475
	(うちその他賃貸事業費用)	424	243	82	36
	減価償却費	7,909	20,457	21,989	5,565
不動産賃貸事業費用合計 B		18,791	47,963	53,928	12,574
不動産賃貸事業損益 A-B		26,909	91,668	81,272	18,922
賃貸NOI		34,818	112,126	103,261	24,487

	パークアクシス 大塚	パークアクシス 南麻布	パークアクシス 渋谷	パークアクシス 日本橋ステージ
運用日数（日）	181	181	181	181
賃貸事業収入	50,656	95,127	29,535	219,879
その他賃貸事業収入	1,766	1,683	884	14,168
不動産賃貸事業収益合計 A	52,423	96,811	30,420	234,047
公租公課	2,634	4,796	1,496	11,185
諸経費	7,160	16,792	5,411	41,870
（うち物件管理委託費）	5,008	10,087	3,600	25,598
（うち修繕費）	730	2,704	353	8,105
（うち信託報酬）	—	441	441	500
（うち水道光熱費）	528	878	371	1,568
（うち保険料）	58	101	29	251
（うちテナント募集関係費）	606	2,046	368	4,117
（うちその他賃貸事業費用）	228	533	245	1,728
減価償却費	9,610	15,630	4,588	45,802
不動産賃貸事業費用合計 B	19,405	37,220	11,496	98,858
不動産賃貸事業損益 A－B	33,017	59,590	18,923	135,188
賃貸NOI	42,627	75,221	23,511	180,990

	パークアクシス 浜松町	パークアクシス 本郷の杜	パークアクシス 溜池山王	パークアクシス 六本木檜町公園
運用日数（日）	181	181	181	181
賃貸事業収入	62,178	86,615	77,570	53,934
その他賃貸事業収入	1,671	1,609	3,054	2,173
不動産賃貸事業収益合計 A	63,849	88,224	80,625	56,108
公租公課	2,830	4,036	4,001	3,659
諸経費	10,512	13,588	12,240	9,987
（うち物件管理委託費）	6,449	8,714	8,451	5,459
（うち修繕費）	1,398	2,197	1,387	1,928
（うち信託報酬）	497	—	—	—
（うち水道光熱費）	638	1,039	897	673
（うち保険料）	53	95	80	56
（うちテナント募集関係費）	838	1,541	1,152	1,756
（うちその他賃貸事業費用）	636	—	271	113
減価償却費	9,419	17,077	15,378	9,021
不動産賃貸事業費用合計 B	22,763	34,702	31,620	22,668
不動産賃貸事業損益 A－B	41,086	53,521	49,005	33,439
賃貸NOI	50,506	70,599	64,384	42,461

	パークアクシス 御茶ノ水ステージ	パークアクシス 御徒町	パークキューブ 本郷	パークキューブ 神田
運用日数（日）	181	181	181	181
賃貸事業収入	293,594	34,764	53,900	75,918
その他賃貸事業収入	12,198	1,248	1,563	3,685
不動産賃貸事業収益合計 A	305,792	36,013	55,463	79,604
公租公課	14,481	1,788	2,386	3,620
諸経費	55,666	5,000	10,000	16,144
（うち物件管理委託費）	34,185	3,787	5,077	8,028
（うち修繕費）	12,504	129	2,270	5,264
（うち信託報酬）	—	—	501	498
（うち水道光熱費）	2,275	535	716	718
（うち保険料）	298	41	47	69
（うちテナント募集関係費）	6,178	274	1,312	1,555
（うちその他賃貸事業費用）	224	232	74	9
減価償却費	48,354	7,335	6,679	10,605
不動産賃貸事業費用合計 B	118,503	14,124	19,066	30,369
不動産賃貸事業損益 A－B	187,288	21,889	36,396	49,234
賃貸NOI	235,643	29,224	43,075	59,839

	パークキューブ 市ヶ谷	パークキューブ 浅草田原町	パークキューブ 上野	パークキューブ 池袋要町
運用日数（日）	181	181	181	181
賃貸事業収入	58,391	80,402	66,453	41,026
その他賃貸事業収入	1,067	1,296	2,189	1,986
不動産賃貸事業収益合計 A	59,459	81,698	68,643	43,012
公租公課	2,582	4,348	3,154	1,938
諸経費	8,428	12,340	13,436	8,114
（うち物件管理委託費）	5,615	7,126	7,066	4,204
（うち修繕費）	591	2,117	3,269	1,681
（うち信託報酬）	498	501	501	—
（うち水道光熱費）	904	1,077	868	562
（うち保険料）	49	84	64	41
（うちテナント募集関係費）	607	1,290	1,543	1,612
（うちその他賃貸事業費用）	162	141	122	12
減価償却費	6,795	14,053	9,968	7,409
不動産賃貸事業費用合計 B	17,805	30,741	26,558	17,462
不動産賃貸事業損益 A－B	41,653	50,956	42,084	25,550
賃貸NOI	48,448	65,009	52,052	32,959

	パークアクシス 目黒本町	パークアクシス 新板橋	パークアクシス 秋葉原	パークアクシス 東陽町
運用日数（日）	181	181	181	181
賃貸事業収入	42,874	92,730	31,217	113,201
その他賃貸事業収入	2,972	1,394	1,483	2,768
不動産賃貸事業収益合計 A	45,847	94,124	32,701	115,970
公租公課	2,375	5,397	1,454	5,777
諸経費	10,103	13,235	6,497	17,921
（うち物件管理委託費）	4,538	9,642	3,345	11,306
（うち修繕費）	3,247	1,454	1,919	2,490
（うち信託報酬）	—	—	—	—
（うち水道光熱費）	557	1,624	503	1,796
（うち保険料）	48	116	34	131
（うちテナント募集関係費）	1,583	360	662	1,853
（うちその他賃貸事業費用）	128	38	31	344
減価償却費	8,882	25,162	6,572	27,963
不動産賃貸事業費用合計 B	21,361	43,795	14,523	51,662
不動産賃貸事業損益 A-B	24,485	50,329	18,177	64,307
賃貸NOI	33,367	75,491	24,749	92,271

	パークアクシス 滝野川	パークアクシス 浅草橋	パークアクシス 日本橋浜町	パークキューブ 代々木富ヶ谷
運用日数（日）	181	181	181	181
賃貸事業収入	55,664	84,551	144,253	46,782
その他賃貸事業収入	1,152	1,516	9,247	1,164
不動産賃貸事業収益合計 A	56,817	86,067	153,500	47,946
公租公課	3,229	4,484	7,516	2,624
諸経費	7,507	11,206	23,962	9,703
（うち物件管理委託費）	5,474	9,003	14,156	5,410
（うち修繕費）	1,047	996	4,797	1,817
（うち信託報酬）	—	—	—	—
（うち水道光熱費）	460	724	1,703	577
（うち保険料）	60	85	169	52
（うちテナント募集関係費）	421	254	3,016	1,150
（うちその他賃貸事業費用）	43	143	117	694
減価償却費	11,063	17,270	32,547	12,169
不動産賃貸事業費用合計 B	21,800	32,961	64,026	24,498
不動産賃貸事業損益 A-B	35,017	53,106	89,474	23,448
賃貸NOI	46,080	70,376	122,021	35,618

	パークアクシス 門前仲町	パークキューブ 板橋本町	パークキューブ 学芸大学	パークキューブ 大井町
運用日数（日）	181	181	181	181
賃貸事業収入	46,886	106,908	20,962	39,978
その他賃貸事業収入	1,179	4,412	1,094	2,045
不動産賃貸事業収益合計 A	48,066	111,321	22,056	42,023
公租公課	2,334	6,398	1,426	1,862
諸経費	8,612	18,956	5,311	9,015
（うち物件管理委託費）	5,240	10,964	2,680	4,215
（うち修繕費）	1,446	3,762	1,137	3,026
（うち信託報酬）	—	—	—	—
（うち水道光熱費）	747	1,412	347	438
（うち保険料）	45	134	24	40
（うちテナント募集関係費）	762	2,151	1,057	1,259
（うちその他賃貸事業費用）	370	531	63	35
減価償却費	10,768	26,190	4,732	8,248
不動産賃貸事業費用合計 B	21,715	51,545	11,471	19,126
不動産賃貸事業損益 A－B	26,350	59,775	10,585	22,897
賃貸NOI	37,118	85,966	15,318	31,146

	パークアクシス 西ヶ原	パークアクシス 錦糸町	パークアクシス 辰巳ステージ	パークアクシス 亀戸
運用日数（日）	181	181	181	181
賃貸事業収入	31,521	52,068	290,136	81,057
その他賃貸事業収入	1,478	1,452	9,867	3,415
不動産賃貸事業収益合計 A	32,999	53,521	300,003	84,473
公租公課	2,046	2,376	18,142	4,331
諸経費	5,965	8,298	49,776	16,242
（うち物件管理委託費）	3,835	5,453	29,000	8,953
（うち修繕費）	952	989	9,656	3,938
（うち信託報酬）	—	—	—	—
（うち水道光熱費）	729	653	4,959	1,011
（うち保険料）	38	61	365	106
（うちテナント募集関係費）	405	797	5,520	1,954
（うちその他賃貸事業費用）	3	343	274	278
減価償却費	6,493	8,925	54,584	17,834
不動産賃貸事業費用合計 B	14,504	19,599	122,502	38,408
不動産賃貸事業損益 A－B	18,495	33,921	177,500	46,064
賃貸NOI	24,988	42,846	232,085	63,899

	パークアクシス 方南町	パークアクシス 板橋	パークアクシス 押上	パークアクシス 高田馬場
運用日数（日）	181	181	181	181
賃貸事業収入	25,460	53,709	44,062	43,658
その他賃貸事業収入	1,196	3,255	3,500	2,048
不動産賃貸事業収益合計 A	26,657	56,964	47,563	45,706
公租公課	1,418	3,293	2,503	1,837
諸経費	5,719	9,103	8,278	7,928
（うち物件管理委託費）	3,239	5,753	4,896	4,906
（うち修繕費）	932	1,192	1,880	1,834
（うち信託報酬）	—	—	—	—
（うち水道光熱費）	431	599	588	437
（うち保険料）	32	74	57	43
（うちテナント募集関係費）	850	1,457	661	674
（うちその他賃貸事業費用）	233	26	195	33
減価償却費	6,006	11,517	9,418	6,376
不動産賃貸事業費用合計 B	13,143	23,914	20,199	16,142
不動産賃貸事業損益 A－B	13,513	33,049	27,363	29,564
賃貸NOI	19,519	44,567	36,781	35,940

	パークアクシス 豊洲	パークアクシス 八丁堀	パークアクシス 板橋本町	パークアクシス 住吉
運用日数（日）	181	181	181	181
賃貸事業収入	535,737	60,714	36,158	38,613
その他賃貸事業収入	23,545	2,077	926	1,142
不動産賃貸事業収益合計 A	559,283	62,791	37,085	39,756
公租公課	28,338	2,591	2,340	2,066
諸経費	118,125	10,000	7,701	6,792
（うち物件管理委託費）	79,562	6,099	4,252	5,009
（うち修繕費）	14,600	1,728	1,531	606
（うち信託報酬）	—	—	—	—
（うち水道光熱費）	12,423	532	495	423
（うち保険料）	676	72	55	48
（うちテナント募集関係費）	8,298	1,434	1,219	456
（うちその他賃貸事業費用）	2,563	131	146	247
減価償却費	128,885	11,874	10,255	9,286
不動産賃貸事業費用合計 B	275,348	24,466	20,296	18,145
不動産賃貸事業損益 A－B	283,934	38,325	16,788	21,610
賃貸NOI	412,820	50,200	27,043	30,896

	パークキューブ 四谷三丁目	パークキューブ 八丁堀	パークアクシス 蒲田壺番館	パークアクシス 台東根岸
運用日数（日）	181	181	181	181
賃貸事業収入	93,400	139,263	36,641	25,718
その他賃貸事業収入	2,752	5,906	1,601	732
不動産賃貸事業収益合計 A	96,153	145,169	38,242	26,450
公租公課	4,766	4,490	1,932	1,347
諸経費	17,774	22,395	6,905	5,534
（うち物件管理委託費）	10,370	13,438	4,127	3,290
（うち修繕費）	3,246	3,239	1,272	1,092
（うち信託報酬）	450	—	—	—
（うち水道光熱費）	1,041	2,856	431	370
（うち保険料）	110	151	44	36
（うちテナント募集関係費）	2,443	2,382	871	531
（うちその他賃貸事業費用）	112	327	158	213
減価償却費	21,842	26,106	7,245	6,431
不動産賃貸事業費用合計 B	44,384	52,992	16,083	13,313
不動産賃貸事業損益 A－B	51,769	92,177	22,159	13,136
賃貸NOI	73,612	118,283	29,405	19,568

	パークアクシス 駒込	パークアクシス 板橋本町式番館	芝浦アイランド エアタワー	パークキューブ 東品川
運用日数（日）	181	181	181	181
賃貸事業収入	47,886	68,259	421,181	202,326
その他賃貸事業収入	1,041	2,185	24,423	9,336
不動産賃貸事業収益合計 A	48,928	70,445	445,605	211,663
公租公課	1,732	3,804	21,955	11,262
諸経費	7,532	14,052	173,532	36,591
（うち物件管理委託費）	4,904	8,081	66,515	20,867
（うち修繕費）	790	3,192	24,505	9,198
（うち信託報酬）	—	—	930	400
（うち水道光熱費）	539	869	15,163	1,511
（うち保険料）	55	94	996	271
（うちテナント募集関係費）	882	1,573	7,382	3,552
（うちその他賃貸事業費用）	359	241	58,038	789
減価償却費	10,214	20,097	108,356	52,755
不動産賃貸事業費用合計 B	19,478	37,954	303,843	100,608
不動産賃貸事業損益 A－B	29,449	32,491	141,761	111,054
賃貸NOI	39,663	52,588	250,117	163,809

	パークキューブ 笹塚	パークアクシス 東十条	パークキューブ 平和台	パークキューブ 目黒タワー
運用日数（日）	181	181	181	181
賃貸事業収入	65,782	58,573	43,440	318,561
その他賃貸事業収入	2,510	2,075	535	9,199
不動産賃貸事業収益合計 A	68,292	60,648	43,976	327,760
公租公課	3,383	3,172	2,706	18,455
諸経費	12,437	9,494	9,459	55,626
（うち物件管理委託費）	7,492	5,680	4,751	35,392
（うち修繕費）	2,413	2,426	2,158	7,108
（うち信託報酬）	—	—	400	—
（うち水道光熱費）	947	724	616	5,047
（うち保険料）	75	67	62	346
（うちテナント募集関係費）	1,321	540	642	5,677
（うちその他賃貸事業費用）	187	54	827	2,053
減価償却費	12,167	11,909	12,333	65,735
不動産賃貸事業費用合計 B	27,988	24,576	24,499	139,817
不動産賃貸事業損益 A-B	40,304	36,072	19,477	187,942
賃貸NOI	52,472	47,981	31,810	253,678

	パークキューブ 日本橋水天宮	パークキューブ 銀座イースト	パークキューブ 茅場町	パークキューブ 本所吾妻橋
運用日数（日）	181	181	181	181
賃貸事業収入	87,264	70,373	33,962	39,673
その他賃貸事業収入	3,894	1,669	1,941	1,950
不動産賃貸事業収益合計 A	91,159	72,042	35,904	41,624
公租公課	4,049	3,708	1,753	2,290
諸経費	18,623	11,216	6,401	8,834
（うち物件管理委託費）	8,227	5,513	3,166	4,383
（うち修繕費）	6,389	2,504	2,244	2,686
（うち信託報酬）	400	400	—	—
（うち水道光熱費）	959	760	395	686
（うち保険料）	107	87	33	46
（うちテナント募集関係費）	2,022	1,544	530	964
（うちその他賃貸事業費用）	515	405	30	66
減価償却費	18,249	15,807	4,717	7,828
不動産賃貸事業費用合計 B	40,922	30,732	12,872	18,953
不動産賃貸事業損益 A-B	50,237	41,309	23,031	22,670
賃貸NOI	68,486	57,117	27,749	30,499

	パークアクシス 清澄白河	パークアクシス 浅草橋二丁目	パークアクシス 西巢鴨	パークアクシス 上野
運用日数（日）	181	181	181	181
賃貸事業収入	20,913	35,490	47,365	46,729
その他賃貸事業収入	1,675	1,103	1,594	1,029
不動産賃貸事業収益合計 A	22,588	36,594	48,960	47,758
公租公課	1,252	1,984	2,424	1,584
諸経費	8,940	6,775	7,782	7,037
（うち物件管理委託費）	3,530	3,820	3,929	4,158
（うち修繕費）	3,384	815	1,683	1,374
（うち信託報酬）	—	—	—	—
（うち水道光熱費）	383	574	634	552
（うち保険料）	25	49	55	56
（うちテナント募集関係費）	1,386	1,226	1,321	548
（うちその他賃貸事業費用）	230	289	157	348
減価償却費	4,343	9,114	9,875	10,690
不動産賃貸事業費用合計 B	14,535	17,874	20,082	19,312
不動産賃貸事業損益 A-B	8,052	18,719	28,877	28,446
賃貸NOI	12,396	27,834	38,753	39,136

	パークアクシス 秋葉原East	パークアクシス 茅場町	パークアクシス 錦糸町・親水公園	パークキューブ 春日安藤坂
運用日数（日）	181	181	181	181
賃貸事業収入	42,840	55,327	44,182	81,422
その他賃貸事業収入	3,172	4,899	3,315	2,129
不動産賃貸事業収益合計 A	46,012	60,226	47,498	83,552
公租公課	2,249	3,079	2,217	4,461
諸経費	8,425	18,382	9,089	16,013
（うち物件管理委託費）	5,600	7,591	5,747	7,947
（うち修繕費）	708	7,792	1,485	3,151
（うち信託報酬）	—	—	—	400
（うち水道光熱費）	580	759	532	926
（うち保険料）	53	75	59	88
（うちテナント募集関係費）	1,110	1,847	1,126	2,235
（うちその他賃貸事業費用）	372	317	138	1,264
減価償却費	10,203	14,781	10,899	14,925
不動産賃貸事業費用合計 B	20,878	36,243	22,206	35,400
不動産賃貸事業損益 A-B	25,133	23,982	25,291	48,151
賃貸NOI	35,337	38,764	36,191	63,076

	パークキューブ 亀戸	パークアクシス 新御徒町E a s t	パークアクシス 日本橋本町	パークキューブ 西ヶ原ステージ
運用日数（日）	181	181	181	181
賃貸事業収入	94,452	41,039	45,925	394,177
その他賃貸事業収入	2,522	1,390	1,003	11,005
不動産賃貸事業収益合計 A	96,975	42,430	46,929	405,183
公租公課	4,811	1,924	2,148	—
諸経費	16,187	5,922	5,984	249,083
（うち物件管理委託費）	9,509	3,408	3,614	34,338
（うち修繕費）	3,172	1,369	924	16,147
（うち信託報酬）	400	—	—	—
（うち水道光熱費）	933	458	577	3,547
（うち保険料）	101	43	45	582
（うちテナント募集関係費）	1,515	495	772	8,011
（うちその他賃貸事業費用）	554	147	50	186,455
減価償却費	17,315	7,512	8,409	58,916
不動産賃貸事業費用合計 B	38,314	15,359	16,542	308,000
不動産賃貸事業損益 A－B	58,660	27,070	30,386	97,182
賃貸NOI	75,976	34,582	38,796	156,099

	パークキューブ 愛宕山タワー	パークアクシス 芝浦	パークアクシス 浅草・蔵前	パークキューブ 京王八王子II
運用日数（日）	181	181	181	181
賃貸事業収入	214,243	34,005	33,542	44,151
その他賃貸事業収入	6,572	1,886	169	1,418
不動産賃貸事業収益合計 A	220,816	35,891	33,712	45,570
公租公課	—	—	—	2,711
諸経費	63,258	6,915	4,014	7,204
（うち物件管理委託費）	30,926	4,675	2,700	4,494
（うち修繕費）	11,814	836	319	1,520
（うち信託報酬）	—	—	—	501
（うち水道光熱費）	4,280	482	510	599
（うち保険料）	234	32	35	59
（うちテナント募集関係費）	13,781	859	388	—
（うちその他賃貸事業費用）	2,222	30	59	29
減価償却費	37,057	5,518	6,007	9,765
不動産賃貸事業費用合計 B	100,316	12,434	10,021	19,681
不動産賃貸事業損益 A－B	120,499	23,457	23,690	25,888
賃貸NOI	157,557	28,976	29,698	35,653

	パークアクシス 西船橋	パークアクシス 横浜井土ヶ谷	パークアクシス 千葉新町	パークアクシス 千葉
運用日数（日）	181	181	181	181
賃貸事業収入	33,418	54,160	68,240	39,224
その他賃貸事業収入	1,683	2,115	4,145	1,551
不動産賃貸事業収益合計 A	35,101	56,276	72,386	40,775
公租公課	2,384	3,576	4,766	2,807
諸経費	6,184	9,820	15,677	9,653
（うち物件管理委託費）	4,066	5,989	9,339	6,242
（うち修繕費）	859	2,235	1,621	1,663
（うち信託報酬）	—	—	—	—
（うち水道光熱費）	499	719	2,912	1,020
（うち保険料）	47	79	100	59
（うちテナント募集関係費）	633	453	1,235	379
（うちその他賃貸事業費用）	78	342	467	288
減価償却費	9,602	14,827	20,094	12,211
不動産賃貸事業費用合計 B	18,170	28,224	40,538	24,671
不動産賃貸事業損益 A－B	16,930	28,052	31,848	16,103
賃貸NO I	26,532	42,879	51,942	28,314

	パークキューブ 北松戸	パークキューブ 武蔵小杉	パークアクシス 横浜反町公園	パークアクシス 横浜山下町
運用日数（日）	181	181	181	181
賃貸事業収入	42,817	77,678	38,783	51,634
その他賃貸事業収入	1,534	3,564	2,626	2,747
不動産賃貸事業収益合計 A	44,352	81,242	41,410	54,382
公租公課	2,482	3,906	2,372	3,524
諸経費	9,908	14,110	5,776	8,013
（うち物件管理委託費）	4,745	8,503	4,375	5,594
（うち修繕費）	2,785	2,809	568	560
（うち信託報酬）	—	400	—	—
（うち水道光熱費）	685	628	349	684
（うち保険料）	70	91	45	64
（うちテナント募集関係費）	621	1,537	355	1,009
（うちその他賃貸事業費用）	1,001	141	81	101
減価償却費	12,750	18,863	9,397	11,612
不動産賃貸事業費用合計 B	25,141	36,881	17,545	23,149
不動産賃貸事業損益 A－B	19,210	44,360	23,864	31,232
賃貸NO I	31,961	63,224	33,261	42,844

	パークアクシス 名駅南	パークアクシス 丸の内	パークアクシス 六本松	パークアクシス 博多駅南
運用日数（日）	181	181	181	181
賃貸事業収入	82,328	59,156	47,094	64,088
その他賃貸事業収入	2,447	2,076	421	512
不動産賃貸事業収益合計 A	84,776	61,233	47,515	64,601
公租公課	5,512	3,620	3,400	4,306
諸経費	13,868	11,033	8,894	15,970
（うち物件管理委託費）	8,126	6,417	5,642	7,057
（うち修繕費）	2,677	2,066	921	5,702
（うち信託報酬）	—	—	—	—
（うち水道光熱費）	1,188	1,013	641	797
（うち保険料）	119	84	69	86
（うちテナント募集関係費）	1,007	975	549	723
（うちその他賃貸事業費用）	749	475	1,069	1,603
減価償却費	20,719	17,365	13,411	17,753
不動産賃貸事業費用合計 B	40,099	32,018	25,706	38,030
不動産賃貸事業損益 A－B	44,676	29,214	21,809	26,570
賃貸NO I	65,395	46,579	35,221	44,323

	パークアクシス 中呉服町	パークアクシス 白壁	パークアクシス 仙台	パークアクシス 博多美野島
運用日数（日）	181	181	181	181
賃貸事業収入	36,655	69,707	117,177	44,645
その他賃貸事業収入	175	1,412	1,710	744
不動産賃貸事業収益合計 A	36,830	71,119	118,887	45,390
公租公課	2,847	5,002	7,682	3,937
諸経費	8,123	12,463	22,215	11,291
（うち物件管理委託費）	5,054	7,842	14,056	5,070
（うち修繕費）	1,360	1,694	3,776	3,185
（うち信託報酬）	—	—	—	—
（うち水道光熱費）	1,011	1,153	1,540	902
（うち保険料）	55	99	163	80
（うちテナント募集関係費）	463	1,121	905	1,023
（うちその他賃貸事業費用）	178	553	1,771	1,029
減価償却費	9,538	14,589	25,281	12,937
不動産賃貸事業費用合計 B	20,509	32,055	55,178	28,166
不動産賃貸事業損益 A－B	16,321	39,063	63,709	17,223
賃貸NO I	25,860	53,653	88,990	30,161

	パークアクセス 高宮東	パークアクセス 札幌植物園前	パークアクセス 新さっぽろ	パークアクセス 江坂広芝町
運用日数（日）	181	181	181	181
賃貸事業収入	28,461	80,650	40,409	82,371
その他賃貸事業収入	206	1,746	798	5,809
不動産賃貸事業収益合計 A	28,667	82,396	41,208	88,180
公租公課	1,932	8,282	3,988	4,636
諸経費	7,288	16,092	8,452	17,379
（うち物件管理委託費）	3,375	8,328	4,229	9,881
（うち修繕費）	1,779	2,865	722	3,170
（うち信託報酬）	—	—	—	—
（うち水道光熱費）	760	2,873	1,805	1,335
（うち保険料）	54	140	72	117
（うちテナント募集関係費）	525	928	381	2,455
（うちその他賃貸事業費用）	793	954	1,240	418
減価償却費	10,131	22,756	13,095	23,456
不動産賃貸事業費用合計 B	19,352	47,130	25,535	45,471
不動産賃貸事業損益 A－B	9,315	35,265	15,672	42,708
賃貸NO I	19,447	58,022	28,767	66,164

	パークアクセス うつぼ公園	パークキューブ 北浜	ドリーミー芦屋	河合塾京都学伸寮
運用日数（日）	181	181	181	181
賃貸事業収入	92,453	70,433	40,404	39,492
その他賃貸事業収入	8,409	751	—	—
不動産賃貸事業収益合計 A	100,863	71,185	40,404	39,492
公租公課	5,198	4,462	3,216	2,140
諸経費	19,768	12,137	75	67
（うち物件管理委託費）	10,652	5,978	—	—
（うち修繕費）	5,056	3,266	—	—
（うち信託報酬）	—	—	—	—
（うち水道光熱費）	1,184	1,316	—	—
（うち保険料）	131	102	75	67
（うちテナント募集関係費）	2,200	1,194	—	—
（うちその他賃貸事業費用）	543	280	—	—
減価償却費	25,521	18,772	13,682	12,919
不動産賃貸事業費用合計 B	50,488	35,372	16,973	15,127
不動産賃貸事業損益 A－B	50,375	35,813	23,430	24,364
賃貸NO I	75,896	54,585	37,112	37,284

	駿台堀川寮	ドミトリー洛北	立教大学国際交流寮 R U I D志木	ドミー一中板橋
運用日数（日）	181	181	181	181
賃貸事業収入	37,002	16,476	55,500	38,244
その他賃貸事業収入	—	—	—	—
不動産賃貸事業収益合計 A	37,002	16,476	55,500	38,244
公租公課	2,060	1,226	2,692	2,814
諸経費	57	34	61	49
（うち物件管理委託費）	—	—	—	—
（うち修繕費）	—	—	—	—
（うち信託報酬）	—	—	—	—
（うち水道光熱費）	—	—	—	—
（うち保険料）	57	34	61	49
（うちテナント募集関係費）	—	—	—	—
（うちその他賃貸事業費用）	—	—	—	—
減価償却費	8,364	5,920	11,549	8,957
不動産賃貸事業費用合計 B	10,481	7,181	14,302	11,821
不動産賃貸事業損益 A－B	26,520	9,294	41,197	26,422
賃貸NOI	34,884	15,215	52,746	35,379

	フィロソフィア 西台	ドミー武蔵小 杉	アルティス 仙台花京院	アルティス 仙台木町通
運用日数（日）	181	181	181	181
賃貸事業収入	45,000	43,284	22,845	53,622
その他賃貸事業収入	—	—	4	3
不動産賃貸事業収益合計 A	45,000	43,284	22,850	53,625
公租公課	3,137	2,808	1,890	5,445
諸経費	61	166	88	2,337
（うち物件管理委託費）	—	—	28	70
（うち修繕費）	—	110	24	235
（うち信託報酬）	—	—	—	—
（うち水道光熱費）	—	—	—	—
（うち保険料）	61	56	34	87
（うちテナント募集関係費）	—	—	—	—
（うちその他賃貸事業費用）	—	—	1	1,944
減価償却費	11,526	9,996	6,593	14,259
不動産賃貸事業費用合計 B	14,724	12,970	8,572	22,043
不動産賃貸事業損益 A－B	30,275	30,313	14,277	31,582
賃貸NOI	41,801	40,309	20,870	45,842

(3) 【運用実績】

① 【純資産等の推移】

平成27年2月期の直近6計算期間末日の本投資法人の総資産額、純資産総額及び投資口1口当たりの純資産額の推移は次のとおりです。なお、総資産額、純資産総額及び投資口1口当たりの純資産額について、期中では正確に把握できないため、各月末における推移は記載していません。

年月日	総資産額 (百万円)	純資産総額 (百万円)	1口当たり純資産額 (円)
平成24年8月31日 (第13期計算期間末)	237,854 (235,068)	106,090 (103,305)	544,863 (530,557)
平成25年2月28日 (第14期計算期間末)	245,982 (243,083)	106,204 (103,305)	545,447 (530,557)
平成25年8月31日 (第15期計算期間末)	273,872 (270,708)	128,921 (125,756)	279,400 (272,541)
平成26年2月28日 (第16期計算期間末)	277,125 (273,691)	129,191 (125,756)	279,985 (272,541)
平成26年8月31日 (第17期計算期間末)	292,317 (288,777)	129,296 (125,756)	280,214 (272,542)
平成27年2月28日 (第18期計算期間末)	290,463 (286,779)	129,441 (125,757)	280,526 (272,542)

(注1) 各計算期間末に分配を行った後の配当落後の額を括弧内に記載しています。

(注2) 平成26年3月1日を効力発生日として、投資口1口につき2口の割合で投資口の分割を行っています。1口当たり純資産額については、平成25年8月期首に当該投資口分割が行われたと仮定して算定しています。

なお、平成27年2月期の直近6計算期間における本投資口の取引所価格の推移は次のとおりです。

計算期間別最高・最低投資口価格	期別 決算年月	第13期 平成24年 8月	第14期 平成25年 2月	第15期 平成25年 8月	第16期 平成26年 2月	第17期 平成26年 8月	第18期 平成27年 2月
	最高 (円)	554,000	699,000	831,000	732,000 (注2)353,500	400,000	500,000
	最低 (円)	488,500	524,000	601,000	635,000 (注2)351,000	339,000	370,000

月別最高・最低投資口価格	月別	平成26年 3月	平成26年 4月	平成26年 5月	平成26年 6月	平成26年 7月	平成26年 8月
	最高 (円)	356,000	360,000	372,500	384,000	398,000	400,000
	最低 (円)	339,000	341,000	360,000	364,000	379,000	378,000

月別最高・最低投資口価格	月別	平成26年 9月	平成26年 10月	平成26年 11月	平成26年 12月	平成27年 1月	平成27年 2月
	最高 (円)	396,000	405,500	469,000	491,500	500,000	496,500
	最低 (円)	370,000	381,000	386,000	474,500	477,000	446,500

(注1) 最高・最低投資口価格は東京証券取引所不動産投資信託証券市場の終値によります。

(注2) 投資口の分割による権利落後の期間（平成26年2月26日から平成26年2月28日まで）の投資口価格を記載しています。

②【分配の推移】

平成27年2月期の直近6計算期間の本投資法人の分配総額、投資口1口当たりの分配の額の推移は以下のとおりです。

	計算期間	分配総額（百万円）	1口当たり分配金（円）
第13期	平成24年3月1日～平成24年8月31日	2,785	14,306
第14期	平成24年9月1日～平成25年2月28日	2,899	14,890
第15期	平成25年3月1日～平成25年8月31日	3,164	13,717
第16期	平成25年9月1日～平成26年2月28日	3,434	14,888
第17期	平成26年3月1日～平成26年8月31日	3,540	7,672
第18期	平成26年9月1日～平成27年2月28日	3,683	7,984

③【自己資本利益率（収益率）の推移】

平成27年2月期の直近6計算期間末日の本投資法人の自己資本利益率の推移は以下のとおりです。

	計算期間	自己資本利益率	年換算値
第13期	平成24年3月1日～平成24年8月31日	2.7%	5.3%
第14期	平成24年9月1日～平成25年2月28日	2.7%	5.5%
第15期	平成25年3月1日～平成25年8月31日	2.7%	5.3%
第16期	平成25年9月1日～平成26年2月28日	2.7%	5.4%
第17期	平成26年3月1日～平成26年8月31日	2.7%	5.4%
第18期	平成26年9月1日～平成27年2月28日	2.8%	5.7%

(注) 自己資本利益率は、以下の算式により計算しています。

$$\text{「自己資本利益率」} = \text{当期純利益} \div [(\text{期首純資産額} + \text{期末純資産額}) \div 2] \times 100$$

$$\text{「年換算値」} = \text{当期純利益} \div [(\text{期首純資産額} + \text{期末純資産額}) \div 2] \div \text{運用日数} \times 365 \text{日} \times 100$$

第13期の計算期間は平成24年3月1日～平成24年8月31日であり、運用日数184日により年換算値を算出しています。

第14期の計算期間は平成24年9月1日～平成25年2月28日であり、運用日数181日により年換算値を算出しています。

第15期の計算期間は平成25年3月1日～平成25年8月31日であり、運用日数184日により年換算値を算出しています。

第16期の計算期間は平成25年9月1日～平成26年2月28日であり、運用日数181日により年換算値を算出しています。

第17期の計算期間は平成26年3月1日～平成26年8月31日であり、運用日数184日により年換算値を算出しています。

第18期の計算期間は平成26年9月1日～平成27年2月28日であり、運用日数181日により年換算値を算出しています。

第二部【投資法人の詳細情報】

第1【投資法人の追加情報】

1【投資法人の沿革】

平成17年10月11日	設立企画人（株式会社三井不動産レジデンシャルファンドマネジメント（平成17年12月15日付で株式会社三井不動産アコモデーションファンドマネジメントに商号変更））による投信法第69条に基づく設立にかかる届出
平成17年10月12日	投信法第166条に基づく設立の登記、本投資法人の設立
平成17年10月14日	投信法第188条に基づく登録の申請
平成17年10月28日	規約の変更
平成17年11月11日	投信法第187条に基づく内閣総理大臣による登録の実施 （登録番号 関東財務局長 第46号）
平成17年11月21日	規約の変更
平成18年8月4日	東京証券取引所不動産投資信託証券市場に投資証券が上場
平成19年10月12日	規約の変更
平成20年7月14日	投資口が保管振替機構において取り扱われることへの社債等の振替に関する法律第13条第1項に基づく同意
平成21年5月22日	規約の変更
平成23年5月20日	規約の変更
平成25年5月17日	規約の変更
平成26年3月1日	規約の変更
平成27年5月19日	規約の変更

2【役員の状況】

平成27年3月31日付にて執行役員村上公成、平成27年5月20日付にて監督役員富田武夫および高部道彦が退任し、平成27年5月21日付にて伊倉健之が執行役員に、太田恒久および齋藤弘明が監督役員に就任しています。

本書の日付現在における執行役員及び監督役員は以下のとおりです。

役職名	氏名	主要略歴		所有投資口数 (口)
執行役員	登張 信實	昭和46年4月 平成9年4月 平成13年4月 平成16年4月 平成16年6月 平成20年6月 平成25年5月	三井不動産株式会社入社 広報部長 執行役員 広報部長 顧問 常勤監査役 顧問 日本アコモデーションファンド投資法人 執行役員（現任）	11
執行役員	伊倉 健之	昭和59年4月 昭和62年6月 平成4年4月 平成7年4月 平成9年10月 平成12年4月 平成18年4月 平成22年4月 平成24年4月 平成27年4月 平成27年5月	三井不動産株式会社入社 総務部 ビルディング事業本部 ビルディング営業部 株式会社エム・エフ・ビルマネジメント （現三井不動産ビルマネジメント株式会社） 出向 三井不動産株式会社 資産情報運用部 三井不動産投資顧問株式会社 出向 三井不動産株式会社 総務部 総務部 兼 監査室 業務管理部長 企画調査部長 株式会社三井不動産アコモデーション ファンドマネジメント 出向 代表取締役社長（現任） 日本アコモデーションファンド投資法人 執行役員（現任）	0

役職名	氏名	主要略歴		所有投資口数 (口)
監督役員	袖山 裕行	昭和55年4月 昭和58年9月 昭和62年7月 平成9年8月 平成11年3月 平成11年6月 平成15年5月 平成16年5月 平成17年3月 平成17年6月 平成17年10月 平成19年3月 平成19年4月 平成20年5月 平成21年5月 平成21年10月 平成22年6月 平成23年6月 平成25年4月 平成25年6月 平成26年2月	国民金融公庫（現株式会社日本政策金融公庫）入庫 朝日監査法人（現有限責任 あずさ監査法人）入社 公認会計士・税理士登録 袖山公認会計士事務所開設（現任） 株式会社日本ビジネスソリューション 取締役（現任） 公益財団法人教育資金融資保証基金 評議員（現任） 社団法人電信電話工事協会（現一般社団法人情報通信エンジニアリング協会） 監事（現任） 財団法人日本炭酸飲料検査協会（現一般財団法人日本清涼飲料検査協会） 監事（現任） 一般財団法人全国調味料・野菜飲料検査協会 監事（現任） 全国情報通信資材株式会社 監査役（現任） 一般社団法人日本ケーブルテレビ連盟 監事（現任） 日本アコモデーションファンド投資法人 監督役員（現任） 公益財団法人日本ラグビーフットボール協会 監事（現任） 公益財団法人公庫団信サービス協会 評議員（現任） 一般財団法人日本木材総合情報センター 監事（現任） 公益社団法人日本給食サービス協会 監事（現任） 一般社団法人日本ケーブルラボ 監事（現任） 公益社団法人全国宅地擁壁技術協会 監事（現任） 一般財団法人大日本蚕糸会 監事（現任） 公益社団法人静岡県観光協会 監事（現任） 公益財団法人ラグビーワールドカップ2019組織委員会 監事（現任） 社会福祉法人桜ヶ丘社会事業協会 監事（現任）	0

役職名	氏名	主要略歴		所有投資口数 (口)
監督役員	太田 恒久	昭和53年4月	弁護士登録・第一東京弁護士会所属 和田良一法律事務所入所	0
		平成4年3月	太田・石井法律事務所開設（現任）	
		平成9年6月	経営法曹会議 常任幹事（現任）	
		平成14年1月	金融整理管財人（船橋信用金庫）	
		平成19年4月	第一東京弁護士会 副会長	
		平成21年6月	新司法試験 考査委員（労働法担当）	
		平成26年4月	一般社団法人全国社会保険協会連合会 監事（現任）	
		平成27年5月	日本アコモデーションファンド投資法人 監督役員（現任）	
監督役員	齋藤 弘明	昭和58年9月	玉置税理士事務所入所	0
		昭和62年3月	税理士登録	
		昭和62年9月	小泉税理士事務所入所	
		平成3年1月	佐藤税理士事務所入所	
		平成3年11月	東北総合鑑定所入所	
		平成11年2月	不動産鑑定士登録	
		平成12年3月	キャンベール不動産鑑定事務所（現アルタ 東京不動産鑑定事務所）開設（現任）	
		平成13年1月	国土交通省地価公示鑑定評価員	
		平成15年1月	福島地方裁判所競売評価人	
		平成16年4月	福島家庭裁判所家事調停委員	
		平成16年4月	福島地方裁判所民事調停委員	
		平成18年1月	福島地方裁判所借地借家法による鑑定委員	
		平成18年12月	税理士法人アルタ東京会計事務所代表社員 （現任）	
		平成19年2月	株式会社アルタビジネスコンサルタント 代表取締役（現任）	
		平成25年8月	アルタ東京行政書士事務所開設（現任）	
		平成27年5月	日本アコモデーションファンド投資法人 監督役員（現任）	

(注1) 伊倉健之は、本資産運用会社である株式会社三井不動産アコモデーションファンドマネジメントの代表取締役と本投資法人の執行役員を兼職しています。

(注2) 監督役員は、上記以外の他の法人の役員である場合がありますが、上記を含めていずれも本投資法人と利害関係はありません。

(注3) 「所有投資口数」は、平成27年2月28日時点の口数を記載しています。

3 【その他】

(1) 役員の変更

執行役員及び監督役員は、投資主総会の決議によって選任されます（投信法第96条、規約第17条第1項）。

執行役員及び監督役員の任期は、就任後2年です（規約第17条第2項第一文）。但し、投資主総会の決議によって、法令に定める限度において、その期間を延長又は短縮することを妨げられません（規約第17条第2項第一文但書）。また、補欠又は増員のために選任された執行役員及び監督役員の任期は、前任者又は在任者の残存期間と同一とします（規約第17条第2項第二文）。

執行役員及び監督役員の解任は、発行済投資口の過半数の投資口を有する投資主が出席し、出席した当該投資主の議決権の過半数をもってこれを行う必要があります（投信法第106条）。執行役員又は監督役員の職務の執行に関して不正の行為又は法令若しくは規約に違反する重大な事実があったにもかかわらず、投資主総会において当該執行役員又は監督役員を解任する旨の議案が否決されたときは、発行済投資口の100分の3以上の口数の投資口を有する投資主（6ヶ月前より引続き当該投資口を有する者に限ります。）は、30日以内に、訴えをもって当該執行役員又は監督役員の解任を裁判所に請求することができます（投信法第104条第3項、会社法第854条第1項第2号）。

(2) 規約の変更、事業譲渡又は事業譲受、出資の状況その他の重要事項

① 規約等の重要事項の変更

本投資法人は、以下のとおり規約の変更を行いました。

- (イ) 平成17年10月28日開催の投資主総会における規約の変更
会計事務等にかかる一般事務委託契約の概要に係る条文の変更
- (ロ) 平成17年11月21日開催の投資主総会における規約の変更
投資法人成立時の一般事務受託者及び締結すべき契約の概要等に係る条文の変更
- (ハ) 平成19年10月12日開催の投資主総会における規約の変更
会社法及び証券取引法改正法並びにこれらに関連する法令等の施行に伴う字句の修正等
- (ニ) 平成21年5月22日開催の投資主総会における規約の変更
決済合理化法の施行及び税制の改正に伴う字句の修正等
- (ホ) 平成23年5月20日開催の投資主総会における規約の変更
税制改正に対応する規定の整備、規定の明確化及び関連法令との文言の統一化
- (ヘ) 平成25年5月17日開催の投資主総会における規約の変更
税制の改正に伴う字句の修正、資産運用会社に対する資産運用報酬の支払いに関する規定の明確化等
- (ト) 平成26年1月15日開催の投資法人役員会における規約の変更
平成26年3月1日付の投資口の分割の割合に応じた発行可能投資口総口数の増加
- (チ) 平成27年5月19日開催の投資主総会における規約の変更
投信法及び税制の改正に対応する規定の整備等

なお、規約の変更手続については、後記「第3 管理及び運営 1 資産管理等の概要 (5) その他 ③ 規約の変更に関する手続」をご参照ください。

② 事業譲渡又は事業譲受

該当事項はありません。

③ 出資の状況その他の重要事項

該当事項はありません。

(3) 訴訟事件その他投資法人に重要な影響を及ぼした事実及び重要な影響を及ぼすことが予想される事実

本投資法人の設立以来、訴訟事件その他本投資法人に重要な影響を及ぼした事実及び重要な影響を及ぼすことが予想される事実はありません。

第2【手続等】

1【申込（販売）手続等】

該当事項はありません。

2【買戻し手続等】

本投資法人は、クローズド・エンド型であり、投資主の請求による投資口の払戻しを行いません（規約第5条第1項）。

本投資口は、東京証券取引所に上場されており、同証券取引所を通じて売買することができます。また、金融商品取引所外で本投資口を譲渡することもできます。

第3【管理及び運営】

1【資産管理等の概要】

(1)【資産の評価】

① 1口当たりの純資産額の算出

本投資法人が発行する投資口の1口当たりの純資産額は、後記「(4) 計算期間」記載の決算期毎に、以下の算式にて算出します。

$$1口当たりの純資産額 = (\text{総資産の資産評価額} - \text{負債総額}) \div \text{発行済投資口総数}$$

② 資産評価の方法

本投資法人の資産評価の方法は、下記のとおり運用資産の種類毎に定めます（規約第32条第1項）。

(イ) 不動産、不動産の賃借権及び地上権（規約第28条第1項第1号、第2号①又は②に定めるもの）

取得価額から減価償却累計額を控除した価額をもって評価します。なお、減価償却額の算定方法は、建物部分及び設備等部分については定額法により算定します。但し、設備等については、正当な事由により定額法による算定が適当ではなくなった場合で、かつ投資者保護上問題がないと合理的に判断できる場合に限り、ほかの算定方法に変更することができるものとします。

(ロ) 不動産、不動産の賃借権又は地上権を信託する信託の受益権（規約第28条第1項第2号③に定めるもの）

信託財産が(イ)に掲げる資産の場合は(イ)に従った評価を行い、金融資産の場合は一般に公正妥当と認められる企業会計の基準に従った評価を行った上で、これらの合計額から負債の額を控除して当該信託の受益権の持分相当額を算定した価額とします。

(ハ) 信託財産を主として不動産、不動産の賃借権又は地上権に対する投資として運用することを目的とする金銭の信託の受益権（規約第28条第1項第2号④に定めるもの）

信託財産の構成資産が(イ)に掲げる資産の場合は、(イ)に従った評価を行い、金融資産の場合は一般に公正妥当と認められる企業会計の基準に従った評価を行った上で、これらの合計額から負債の額を控除して当該信託の受益権の持分相当額を算定した価額とします。

(ニ) 不動産に関する匿名組合出資持分（規約第28条第1項第2号⑤に定めるもの）

匿名組合出資持分の構成資産が(イ)ないし(ハ)に掲げる資産の場合は、それぞれに定める方法に従った評価を行い、金融資産の場合は一般に公正妥当と認められる企業会計の基準に従った評価を行った上で、これらの合計額から負債の額を控除して当該匿名組合出資の持分相当額を算定した価額とします。

(ホ) 不動産に関する匿名組合出資持分に対する投資として運用することを目的とする金銭の信託の受益権（規約第28条第1項第2号⑥に定めるもの）

信託財産である匿名組合出資持分について(ニ)に従った評価を行った上で、これらの合計額から負債の額を控除して当該信託受益権の持分相当額を算定した価額とします。

(ヘ) 有価証券（規約第28条第1項第3号に定めるもの）

当該有価証券の市場価格がある場合には、市場価格に基づく価額（金融商品取引所における取引価格、認可金融商品取引業協会等が公表する価格又はこれらに準じて随時売買換金等を行うことができる取引システムで成立する取引価格をいいます。以下同じです。）を用いるものとします。市場価格がない場合には、合理的な方法により算定された価額により評価します。また、付すべき市場価格又は合理的に算定された価額は、評価の精度を高める場合を除き、毎期同様な方法により入手するものとします。市場価格及び合理的に算定された価格のいずれも入手できない場合には、取得原価で評価することができるものとします。

- (ト) 有価証券等（規約第28条第2項第1号②ないし⑨に定めるもの）
当該有価証券等の市場価格がある場合には、市場価格に基づく価額を用いるものとします。市場価格がない場合には、合理的に算定された価額により評価するものとします。
- (チ) 金銭債権（規約第28条第2項第1号⑩に定めるもの）
取得価額から、貸倒見積高に基づいて算定された貸倒引当金を控除した価格とします。但し、債権を債権金額より低い価額又は高い価額で取得した場合において、取得金額と債権金額との差額の性格が金利の調整と認められるときは、償却原価法に基づいて算定された価額から貸倒引当金を控除した価格とします。
- (リ) 金銭の信託の受益権（規約第28条第2項第1号⑪に定めるもの）
信託財産の構成資産が(へ)、(ト)又は(チ)の場合は、それぞれに定める方法に従って評価し、それらの合計額をもって評価します。
- (ヌ) デリバティブ取引にかかる権利（規約第28条第2項第2号に定めるもの）
- a. 金融商品取引所に上場しているデリバティブ取引により生じる債権及び債務
基準日における当該金融商品取引所の最終価格（終値、終値がなければ気配値（公表された売り気配の最安値又は買い気配の最高値、それらがともに公表されている場合にはそれらの仲値））に基づき算出した価額により評価します。なお、基準日において最終価格がない場合には、基準日前直近における最終価格に基づき算出した価額により評価します。
 - b. 金融商品取引所の相場がない非上場デリバティブ取引により生じる債権及び債務
市場価格に準ずるものとして合理的な方法により算定された価額とします。なお、時価評価にあたっては、最善の見積額を使用するものとしますが、公正な評価額を算定することが極めて困難と認められる場合には、取得価額により評価します。
 - c. 一般に公正妥当と認められる企業会計の基準によりヘッジ取引と認められるものについては、ヘッジ会計が適用できるものとします。
- (ル) その他
上記に定めがない場合は、投資信託協会の評価規則に準じて付されるべき評価額又は一般に公正妥当と認められる会計基準により付されるべき評価額をもって評価します。
- ③ 資産運用報告等に価格を記載する目的で、上記②と異なる方法で評価する場合には、下記のように評価するものとします（規約第32条第2項）。
- (イ) 不動産、不動産の賃借権及び地上権
原則として、不動産鑑定士による鑑定評価に基づく評価額
- (ロ) 不動産、地上権又は不動産の賃借権を信託する信託の受益権及び不動産に関する匿名組合出資持分
信託財産又は匿名組合の構成資産が(イ)に掲げる資産の場合は前号に従った評価を、金融資産の場合は一般に公正妥当と認められる企業会計の基準に従った評価をした上で、これらの合計額から負債の額を控除して当該匿名組合出資持分相当額又は信託受益権の持分相当額を算定した価額
- ④ 資産評価の基準日は、本投資法人の各決算期としますが、規約第28条第1項第3号及び第2項に定める資産であって、市場価格に基づく価額で評価できる資産については、毎月末とします（規約第32条第3項）。
- ⑤ 公表方法
1口当たりの純資産額については、計算書類の注記表に記載されることになっています（投資法人の計算に関する規則（平成18年内閣府令第47号、その後の改正を含みます。以下「投資法人計算規則」といいます。）第57条、第68条第1号）。計算書類等は、各営業期間毎に作成され（投信法第129条）、役員会により承認された場合には、遅滞なく承認済みの計算書類等を会計監査報告とともに投資主に提供し、承認された旨が投資主に対して通知されます（投信法第131条）。なお、投資主は、1口当たりの純資産額について、書面又は電話にて、本資産運用会社（住所：東京都中央区日本橋一丁目4番1号、照会先：財務本部、電話03-3246-3677）まで照会することができます。

(2) 【保管】

決済合理化法の施行日後は、本投資法人の投資口については振替投資口（振替法第226条に定義されます。）となり、投資証券を発行することができません。既に発行された投資証券は施行日において無効となっています（振替法第227条第3項）。かかる施行日後は、投資口の新規発行及び権利の移転は全て振替法に従い、振替口座簿への記録・記載によって行われることとなりましたので、投資主は、加入者として口座管理機関に投資口を記録・記載するための口座を開設し、維持する必要があります。投資主は、保管振替機構が振替法第3条第1項の指定を取り消された場合若しくは当該指定が効力を失った場合であって当該振替機関の振替業を承継する者が存しないとき、又は投資口が振替機関によって取り扱われなくなったときは、本投資法人に対し、投資証券の発行を請求することができます。

(3) 【存続期間】

本投資法人の規約に存続期間の定めはありません。

(4) 【計算期間】

本投資法人の営業期間は、毎年3月1日から8月末日まで及び9月1日から翌年2月末日までとし、各営業期間の末日をそれぞれ決算期とします（規約第33条）。

(5) 【その他】

① 増減資に関する制限

(イ) 投資口の追加発行

本投資法人の発行可能投資口総口数は、4,000,000口とします（規約第6条第1項）。本投資法人は、この発行可能投資口総口数の範囲内において、役員会の承認を得た上で、その発行する投資口を引き受ける者の募集をすることができます。募集投資口（当該募集に応じて当該投資口の引受けの申込みをした者に対して割り当てる投資口をいいます。）1口当たりの払込金額は、本投資法人に属する資産の内容に照らし公正な金額として役員会で承認した金額とします（規約第6条第3項）。

(ロ) 国内における募集

本投資法人の投資口の発行価額の総額のうち、国内において募集される投資口の発行価額の占める割合は、100分の50を超えるものとします（規約第6条第2項）。

(ハ) 最低純資産額

本投資法人が常時保持する最低限度の純資産額（以下「最低純資産額」といいます。）は、5,000万円とされます（規約第8条）。本投資法人の規約の変更を行うには、後記「③ 規約の変更に関する手続」記載の手続が必要ですが、本投資法人が最低純資産額を減少させる内容の規約変更を行うには、本投資法人の債権者に対する異議申述手続を行う必要があります（投信法第142条）。但し、投信法第67条第4項により、5,000万円を下回る額を最低純資産額とする規約変更はできません。

(ニ) 自己投資口の取得及び質受けの禁止

本投資法人は、自らが発行した投資口を取得し、又は質権の目的として受けることができません。但し次に掲げる場合において自らが発行した投資口を取得するときはこの限りではありません（投信法第80条第1項、規約第5条第2項）。

- a. その資産を主として不動産等資産に対する投資として運用することを目的とする投資法人が、投資主との合意により当該投資法人の投資口を有償で取得することができる旨を規約で定めた場合
- b. 合併後消滅する投資法人から当該投資口を承継する場合
- c. 投信法の規定により当該投資口の買取りをする場合
- d. その他内閣府令で定める場合

② 解散事由

本投資法人における解散事由は以下のとおりです（投信法第143条）。

- (イ) 規約で定めた存続時期の満了又は解散事由の発生（なお、本投資法人の規約において存続時期又は解散事由の定めはありません。）
- (ロ) 投資主総会の決議
- (ハ) 合併（合併により本投資法人が消滅する場合に限り。）
- (ニ) 破産手続開始の決定
- (ホ) 解散を命ずる裁判
- (ヘ) 投信法第187条の登録の取消し

③ 規約の変更に関する手続

規約を変更するには、発行済投資口の過半数の投資口を有する投資主が出席し、出席した当該投資主の議決権の3分の2以上にあたる多数をもって、規約の変更に関する議案が可決される必要があります（投信法第140条、第93条の2第2項第3号）。但し、書面による議決権行使及び議決権の代理行使が認められていること、並びに投資主総会に出席せず、かつ、議決権を行使しないときに議案に賛成するものとみなす場合があることにつき、後記「3 投資主・投資法人債権者の権利 (1) 投資主の権利 ⑤ 議決権（投信法第77条第2項第3号）」をご参照ください。

投資主総会において規約の変更が決議された場合には、東京証券取引所規則に従ってその旨が開示されるほか、この規約の変更が、運用に関する基本方針、投資制限又は金銭の分配方針に関する重要な変更該当する場合には、金商法に基づいて遅滞なく提出する臨時報告書により開示されます。また、変更後の規約は金商法に基づいて本投資法人が提出する有価証券報告書の添付書類として開示されます。

本投資法人の登録申請書記載事項が変更された場合には、関東財務局長に対し変更内容の届出が行われます（投信法第191条）。

④ 関係法人との契約の更改等に関する手続

本投資法人と各関係法人との間で締結されている契約における当該契約の期間、更新、解約、変更等に関する規定の概要は、以下のとおりです。

(イ) 本資産運用会社（株式会社三井不動産アコモデーションファンドマネジメント）との間の資産運用委託契約

a. 契約期間

資産運用委託契約は、本投資法人が投資法人として投信法第189条に基づき登録がなされた日に効力が生じ、その有効期間は効力発生の日から平成19年9月30日までとなっていました。但し、期間満了の3ヶ月前までに双方いずれからも書面による別段の申出がないときは、更に従前と同一条件にて自動的に1年間延長され、以後も同様となります。本書の日付現在、資産運用委託契約は期間延長されています。

b. 契約期間中の解約に関する事項

(i) 本投資法人又は本資産運用会社は、相手方に対し、3ヶ月前までに書面をもって解約の予告をし、本投資法人は投資主総会の承認を得た上で、本資産運用会社は本投資法人の同意を得た上で、資産運用委託契約を解約することができます。

(ii) 上記(i)の記載にかかわらず、本投資法人は、本資産運用会社が次に定める事由の一つにでも該当する場合には、役員会の決議により資産運用委託契約を解約することができます。

(a) 本資産運用会社が職務上の義務に反し、又は職務を怠った場合。

(b) 上記(a)に掲げる場合の他、資産の運用にかかる業務を引続き委託することに堪えない重大な事由がある場合。

(iii) 本投資法人は、本資産運用会社が次に定める事由の一つにでも該当する場合、資産運用委託契約を解約しなければなりません。この場合、本資産運用会社は資産運用委託契約の解約に同意するものとします。

(a) 金商法で定める金融商品取引業者でなくなった場合。

(b) 投信法第200条各号のいずれかに該当することとなった場合。

(c) 解散した場合。

(d) 宅地建物取引業法第50条の2に基づく認可を取り消された場合。

c. 契約の内容の変更に関する事項

資産運用委託契約は、両当事者の書面による合意により変更することができます。

(ロ) 機関運営等にかかる一般事務受託者（株式会社三井不動産アコモデーションファンドマネジメント）との間の一般事務委託契約

a. 契約期間

一般事務委託契約の契約期間は、平成19年9月末日までとなっていました。但し、この期間満了の1ヶ月前までに、本投資法人又は一般事務受託者のいずれか一方から文書による申出がなされなかったときは、期間満了の日の翌日より1年間延長され、以後も同様となります。但し、契約期間中に本投資法人が解散となった場合は、その解散日までとなります。本書の日付現在、一般事務委託契約は期間延長されています。

b. 契約期間中の解約に関する事項

(i) 一般事務委託契約を解約する場合は、本投資法人又は一般事務受託者のいずれかの一方から相手方に対する文書による通知により、直ちに解約することができます。但し、一般事務受託者が一般事務委託契約を解約する場合は、本投資法人が法令に基づき一般事務の委託を義務付けられていることに鑑み、本投資法人が一般事務受託者以外の者（以下「後任一般事務受託者」といいます。）との間で委託事務の委託に関する契約を締結できるまで、解約通知で指定の解約日（解約の効力が発生する日をいいます。以下同じです。）より更に90日間解約の効力発生を延期できます。具体的には以下のとおり取り扱います。

(a) 解約日時時点で本投資法人と後任一般事務受託者との間で一般事務委託契約が締結されている場合は、当該解約日で一般事務委託契約は終了します。

(b) 解約日時時点で本投資法人と後任一般事務受託者との間で一般事務委託契約が締結されていない場合は、当初の解約日より90日経過時に一般事務委託契約が終了するものとします。但し、本投資法人が当該90日の期間内に後任一般事務受託者との一般事務委託契約締結に向けて真摯な努力をしていないと一般事務受託者が合理的に判断する事由がない場合には、一般事務受託者は、解約の効力発生時をさらに延長することにつき、本投資法人と誠実に協議するものとします。

(ii) 一般事務受託者は、上記(i)但書きにもかかわらず本投資法人が次に定める事由の一つにでも該当する場合、本投資法人に対する文書による通知により、直ちに一般事務委託契約を解約することができます。

(a) 一般事務委託契約の各条項に違背し、かつ引続き一般事務委託契約の履行に重大なる支障を及ぼすと認められた場合

(b) 破産手続開始、民事再生手続開始若しくは特別清算開始の申出がなされたとき又は手形交換所の取引停止処分が生じたとき

(iii) 上記(i)及び(ii)の通知は、相手方の商業登記簿上の本店所在地又は相手方が他方当事者に届け出た住所に宛てて発信したときは、これが到達しない場合も通常到達すべき日に到達したものとみなします。

(iv) 一般事務受託者は、一般事務委託契約の終了にあたり、一般事務委託事務の引継ぎに必要な事務を行う等、一般事務委託契約終了後の事務の移行に関して協力する義務を負うものとします。

c. 契約の内容の変更に関する事項

本投資法人及び一般事務受託者は、互いに協議し合意の上、一般事務委託契約の各条項の定めを変更することができます。変更にあたっては関係法令を遵守するとともに本投資法人の規約との整合性に配慮するものとし、書面をもって行うものとします。

(ハ) 納税事務等にかかる一般事務受託者（税理士法人プライスウォーターハウスクーパース）との間の納税事務等に関する一般事務委託契約

a. 契約期間

一般事務委託契約の契約期間は、契約締結日から平成19年9月30日までとなっていました。但し、期間満了日の3ヶ月前までに本投資法人及び一般事務受託者のいずれからも文書による別段の申出がないときは、期間満了日の翌日から1年間延長され、以後も同様となります。本書の日付現在、一般事務委託契約は期間延長されています。

b. 契約期間中の解約に関する事項

(i) 一般事務委託契約を解約する場合は、本投資法人又は一般事務受託者いずれかの一方から相手方に対し、その3ヶ月前までに文書により通知することにより、一般事務委託契約を解約することができます。但し、一般事務受託者が一般事務委託契約を解約する場合は、本投資法人が法令に基づき委託業務の委託を義務付けられていることに鑑み、本投資法人が一般事務受託者以外の第三者との間で委託業務の委託に関する契約を締結できるまで、一般事務委託契約は引続き効力を有するものとします。

(ii) 本投資法人及び一般事務受託者は、相手方が次に定める事由の一つにでも該当する場合、当該相手方に対する文書による通知により、直ちに一般事務委託契約を解約することができます。

(a) 業務委託契約の各条項に違背し、かつ引続き契約の履行に重大なる支障を及ぼすと認められた場合

(b) 破産手続開始、民事再生手続開始、会社更生手続開始、特別清算開始若しくはその他これらに類する倒産手続の申立がなされたとき又は手形交換所の取引停止処分が生じたとき

c. 契約の内容の変更に関する事項

本投資法人及び一般事務受託者は、互いに協議し合意の上、一般事務委託契約の各条項の定めを変更することができます。変更にあたっては関係法令を遵守するとともに本投資法人の規約との整合性に配慮するものとし、書面をもって行うものとします。

(二) 会計事務等にかかる一般事務委託者（税理士法人平成会計社）との間の会計事務等に関する業務委託契約

a. 契約期間

業務委託契約の契約期間は、平成17年10月13日から平成19年9月30日までとなっていました。但し、契約期間満了日の3ヶ月前までに本投資法人及び一般事務受託者のいずれからも文書による別段の申出がないときは、業務委託契約は従前と同一の条件にてさらに1年間延長され、以後も同様となります。本書の日付現在、業務委託契約は期間延長されています。

b. 契約期間中の解約に関する事項

(i) 業務委託契約を解約する場合は、本投資法人又は一般事務受託者いずれかの一方から相手方に対し、その3ヶ月前までに文書により通知することにより、業務委託契約を解約することができます。但し、一般事務受託者が業務委託契約を解約する場合は、本投資法人が法令に基づき委託業務の委託を義務付けられていることに鑑み、本投資法人が一般事務受託者以外の者との間で委託業務の委託に関する契約を締結し委託業務が引継がれるまで、業務委託契約は引続き効力を有するものとします。

(ii) 本投資法人及び一般事務受託者は、相手方が次に定める事由の一つにでも該当する場合、当該相手方に対する文書による通知により、直ちに業務委託契約を解約することができます。

(a) 業務委託契約の各条項に違背し、かつ、継続して業務委託契約の履行に重大なる支障を及ぼすと認められる場合

(b) 破産手続開始、民事再生手続開始、会社更生手続開始若しくは特別清算開始の申立てがなされたとき又は手形交換所の取引停止処分がなされたとき

c. 契約の内容の変更に関する事項

本投資法人及び一般事務受託者は、互いに協議し合意の上、業務委託契約の各条項の定めを変更することができます。変更にあたっては関係法令を遵守するとともに本投資法人の規約との整合性に配慮するものとし、書面をもって行うものとします。

(ホ) 投資主名簿等管理人（三井住友信託銀行株式会社）との間の投資主名簿等管理人委託契約

a. 契約期間

投資主名簿等管理人委託契約の期間は、平成21年1月5日からとなっており、終期の定めはありません。

b. 解約に関する事項

(i) 当事者間の文書による解約の合意により投資主名簿等管理人委託契約を解約することができます。この場合には投資主名簿等管理人委託契約は当事者間の合意によって定めるときに終了します。

(ii) 本投資法人又は投資主名簿等管理人のいずれか一方から相手方に対する文書による解約の通知により投資主名簿等管理人委託契約を解約することができます。この場合には投資主名簿等管理人委託契約はその通知到達の日から3ヶ月以上経過後の当事者間の合意によって定める日に終了します。

(iii) 本投資法人又は投資主名簿等管理人のいずれか一方において破産手続開始、民事再生手続開始、会社更生手続開始若しくは特別清算開始の申立があったとき又は手形交換所の取引停止処分が生じたときには、他方が行う文書による解約の通知により投資主名簿等管理人委託契約は解約されます。この場合には投資主名簿等管理人委託契約はその通知において指定する日に終了します。

(iv) 本投資法人又は投資主名簿等管理人のいずれか一方が投資主名簿等管理人委託契約に違反し、かつ引続き投資主名簿等管理人委託契約の履行に重大なる支障を及ぼすと認められた場合、他方が行う文書による解約の通知により投資主名簿等管理人委託契約を解約することができます。この場合には投資主名簿等管理人委託契約はその通知到達の日から2週間経過後に終了します。

(v) 本投資法人及び投資主名簿等管理人はそれぞれ、現在、自ら並びに自らの取締役、執行役、監査役、執行役員及び監督役員（以下本項及び次項において「役員」といいます。）が次の各号のいずれにも該当しないことを表明し、かつ将来にわたって、次の各号のいずれにも該当しないことを確約します。

(a) 暴力団

- (b) 暴力団員
- (c) 暴力団準構成員
- (d) 暴力団関係企業
- (e) 総会屋等、社会運動等標ぼうゴロ又は特殊知能暴力集団
- (f) その他前各号に準ずる者

(vi) 本投資法人及び投資主名簿等管理人のいずれか一方の当事者が、前項各号のいずれかに該当（その役員が該当する場合を含みます。）し、又は前項の規定に基づく表明・確約に関して虚偽の申告をしたことが判明し、他方の当事者から文書による解約の通知を受けた場合には、当該通知において指定された日に投資主名簿等管理人委託契約は終了するものとします。

c. 契約の内容の変更に関する事項

本投資法人及び投資主名簿等管理人は、互いに協議の上、投資主名簿等管理人委託契約の各条項の定めを変更することができます。

(へ) 特別口座管理機関（三井住友信託銀行株式会社）との間の特別口座の管理に関する契約

a. 契約期間

特別口座の管理に関する契約の期間は、平成21年1月5日からとなっており、終期の定めはありません。

b. 解約に関する事項

(i) 特別口座の加入者が存在しなくなった場合、特別口座の管理に関する契約を解約することができます。この場合には特別口座管理機関は速やかにすべての特別口座の廃止手続を行い、その手続が完了した時に特別口座の管理に関する契約は終了します。

(ii) 振替法の定めるところにより、本投資法人の発行するすべての振替投資口が振替機関によって取り扱われなくなった場合、特別口座の管理に関する契約を解約することができます。この場合には特別口座管理機関は速やかにすべての特別口座の廃止手続を行い、その手続が完了した時に特別口座の管理に関する契約は終了します。

(iii) 本投資法人又は特別口座管理機関のいずれか一方が特別口座の管理に関する契約に違反し、かつ引続き特別口座の管理に関する契約の履行に重大なる支障を及ぼすと認められた場合、他方が行う文書による解約の通知により特別口座の管理に関する契約を解約することができます。この場合には特別口座の管理に関する契約はその通知到達の日から2週間経過後又は当該通知において指定された日に終了します。

(iv) 本投資法人及び特別口座管理機関の間に投資主名簿等管理人委託契約が締結されており、当該契約について契約の終了事由又は特別口座管理機関が解約権を行使しうる事由が発生したときに、特別口座管理機関が特別口座の管理に関する契約の解約を本投資法人に文書で通知した場合、特別口座の管理に関する契約は解約されます。この場合には特別口座の管理に関する契約はその通知到達の日から2週間経過後又は当該通知において指定された日に終了します。

(v) 本投資法人及び特別口座管理機関はそれぞれ、現在、自ら並びに自らの取締役、執行役、監査役、執行役員及び監督役員（以下本項及び次項において「役員」といいます。）が次の各号のいずれにも該当しないことを表明し、かつ将来にわたって、次の各号のいずれにも該当しないことを確約します。

- (a) 暴力団
- (b) 暴力団員
- (c) 暴力団準構成員
- (d) 暴力団関係企業
- (e) 総会屋等、社会運動等標ぼうゴロ又は特殊知能暴力集団
- (f) その他前各号に準ずる者

(vi) 本投資法人及び特別口座管理機関のいずれか一方の当事者が、前項各号のいずれかに該当（その役員が該当する場合を含みます。）し、又は前項の規定に基づく表明・確約に関して虚偽の申告をしたことが判明し、他方の当事者から文書による解約の通知を受けた場合には、当該通知において指定された日に特別口座の管理に関する契約は終了するものとします。

c. 契約の内容の変更に関する事項

本投資法人及び特別口座管理機関は、互いに協議の上、特別口座の管理に関する契約の各条項の定めを変更することができます。

(ト) 第2回無担保投資法人債にかかる一般事務受託者（株式会社三井住友銀行）との間の財務代理契約

a. 契約期間

期間の定めはありません。

b. 解約に関する事項

解約に関する定めはありません。

なお、本投資法人は、解任の60日前までにその旨を書面にて一般事務受託者に通知した上で、一般事務受託者を解任することができ、また、一般事務受託者も、辞任の60日前までにその旨を書面にて本投資法人に通知した上で、一般事務受託者を辞任することができます。

c. 契約の内容の変更に関する事項

財務代理契約に変更の必要が生じたときは、その都度本投資法人及び一般事務受託者は相互にこれに関する協定をするものとし、当該協定は財務代理契約と一体をなすものとします。

(チ) 資産保管会社（三井住友信託銀行株式会社）との間の資産保管業務委託契約

a. 契約期間

資産保管業務委託契約の契約期間は、契約締結日から平成19年9月末日までとなっていました。但し、この期間満了の3ヶ月前までに本投資法人又は資産保管会社のいずれか一方から文書による申出がなされなかったときは、期間満了の日の翌日より1年間延長され、その後も同様となります。但し、契約期間中に本投資法人が解散となった場合は、その解散日までとなります。本書の日付現在、資産保管業務委託契約は期間延長されています。

b. 解約に関する事項

(i) 資産保管業務委託契約を解約する場合は、本投資法人又は資産保管会社のいずれか一方から相手方に対し、その3ヶ月前までに文書により通知します。但し、資産保管会社が資産保管業務委託契約を解約する場合は、本投資法人が法令に基づき資産保管業務の委託を義務付けられていることに鑑み、本投資法人が資産保管会社以外の者（以下「後任保管会社」といいます。）との間で資産保管業務の委託に関する契約を締結できるまで、解約通知で指定の解約日（解約の効力が発生する日をいいます。以下同じです。）よりさらに90日間解約の効力発生を延期できるものとし、具体的には以下のとおり取り扱います。

(a) 解約日時点で本投資法人と後任保管会社との間で資産保管業務委託契約が締結されている場合は当該解約日で委託契約は終了します。

(b) 解約日時点で本投資法人と後任保管会社との間で資産保管業務委託契約が締結されていない場合は、当初の解約日より90日間経過後に本契約が終了するものとし、但し、本投資法人が当該90日の期間内に後任保管会社との資産保管業務委託契約締結に向けて真摯な努力をしていないと資産保管会社が合理的に判断する事由がない場合には、資産保管会社は、解約の効力発生時をさらに延長することにつき、本投資法人と誠実に協議するものとし、

(ii) 本投資法人及び資産保管会社は、相手方が次に定める事由の一つにでも該当する場合、当該相手方に対する文書による通知により、直ちに資産保管業務委託契約を解約することができます。

(a) 資産保管業務委託契約の各条項に違背し、かつ引続き資産保管業務委託契約の履行に重大なる支障を及ぼすと認められた場合

(b) 破産手続開始、民事再生手続開始、会社更生手続開始若しくは特別清算開始の申立がなされたとき又は手形交換所の取引停止処分が生じたとき

c. 契約の内容の変更に関する事項

資産保管業務委託契約の内容が法令その他当事者の一方又は双方の事情によりその履行に支障をきたすに至ったとき、又はそのおそれのあるときは、本投資法人及び資産保管会社協議の上、これを改定することができます。改定にあたっては関係法令及び本投資法人の規約との整合性及び準則性を遵守するものとし、書面（本投資法人については役員会での承認があったことを示す書類を含みます。）をもって行うものとします。

(リ) 会計監査人（有限責任 あずさ監査法人）

本投資法人は、有限責任 あずさ監査法人を会計監査人とします。

会計監査人は、投資主総会の決議によって選任されます（規約第23条、投信法第96条）。会計監査人の任期は、就任後1年経過後に最初に迎える決算期後に開催される最初の投資主総会の終結の時までとします。会計監査人は、上記の投資主総会において別段の決議がなされなかったときは、その投資主総会において再任されたものとみなされます（規約第24条、投信法第103条）。

(ヌ) 特定関係法人（三井不動産株式会社）と本資産運用会社との間の不動産情報・アドバイザーサービス提供に関する契約

a. 契約期間

不動産情報・アドバイザーサービス提供に関する契約の当初の期間は、平成18年2月23日から平成24年3月31日までです。但し、期間満了日の3ヶ月前までに本資産運用会社及び三井不動産株式会社のいずれからも文書による別段の申出がないときは、期間満了日より1年間、同一の条件にて更新され、以後も同様となります。本書の日付現在、不動産情報・アドバイザーサービス提供に関する契約は更新されています。

なお、本投資法人と本資産運用委託会社との間の資産運用委託契約が解除又は終了した場合には、本契約は終了します。

b. 解約に関する事項

(i) 不動産情報・アドバイザーサービス提供に関する契約は、契約全当事者の書面による合意による場合に限り、解除することができます。

(ii) 本資産運用会社及び三井不動産株式会社は、それぞれ相手方に対し、次の各号の事項を確約します。

(a) 自らまたはその役員（業務を執行する社員、取締役、執行役またはこれらに準ずる者をいう。）が、暴力団、暴力団関係企業、総会屋もしくはこれらに準ずる者またはその構成員（以下総称して「反社会的勢力」という。）ではないこと。

(b) 本契約の締結が、反社会的勢力の活動を助長し、またはその運営に資するものでないこと。

(iii) 本資産運用会社及び三井不動産株式会社的一方について、前号の確約に反する事実が判明した場合には、その相手方は、書面で通知を行うことにより何らの催告も行わず、本契約を解除することができます。

c. 契約の内容の変更に関する事項

不動産情報・アドバイザーサービス提供に関する契約は、契約全当事者の書面による合意による場合に限り、変更又は修正することができます。

(ル) 特定関係法人（三井不動産住宅リース株式会社）との間の契約

三井不動産住宅リース株式会社とのマスターリース契約の内容については、物件ごとの契約に定める条件に従います。賃貸借契約の期間、更改等については、前記「第一部 ファンド情報 第1 ファンドの状況 5 運用状況 (2) 投資資産 ③ その他投資資産の主要なもの (ト) 主要なテナントの概要」をご参照ください。

⑤ 関係法人との契約の更改等に係る開示方法

資産運用会社、資産保管会社若しくは一般事務受託者が変更された場合、又は資産運用委託契約若しくは一般事務委託契約の概要が変更された場合、本投資法人は関東財務局長に変更内容の届出を行います（投信法第191条）。

また、主要な関係法人の異動があった場合、金商法に基づき、本投資法人は臨時報告書を提出します（金商法第24条の5第4項）。

⑥ 公告の方法

本投資法人の公告は、日本経済新聞に掲載する方法により行います（規約第4条）。

2 【利害関係人との取引制限】

(1) 法令に基づく制限

① 利害関係人等との取引制限

資産運用会社は、法令の定めるところにより、一定の制限が課せられています。かかる制限の中でも資産運用会社の利害関係人等との取引に関する制限として以下のものが含まれます（金商法第42条の2第1号及び第7号、第44条の3第1項第3号、投信法第201条の2）。

- (イ) 自己又は第三者の利益を図るため、登録投資法人の利益を害することとなる取引を行うことを内容とした運用を行うこと（金商法第42条の2第7号及び業府令第130条第1項第2号）。
- (ロ) 第三者（資産運用会社の親法人等及び子法人等を含みます。）の利益を図るため、その行う投資運用業に関して運用の方針、運用財産の額又は市場の状況に照らして不必要と認められる取引を行うことを内容とした運用を行うこと（金商法第42条の2第7号及び業府令第130条第1項第3号並びに金商法第44条の3第1項第3号）。
- (ハ) 他人から不当な取引の制限その他の拘束を受けて運用財産の運用を行うこと（金商法第42条の2第7号及び業府令第130条第1項第4号）。
- (ニ) 有価証券の売買その他の取引等について、不当に取引高を増加させ、又は作為的な値付けをすることを目的とした取引を行うことを内容とした運用を行うこと（金商法第42条の2第7号及び業府令第130条第1項第5号）。
- (ホ) 以下に掲げる者が有価証券の引受け等を行っている場合において、当該者に対する当該有価証券の取得又は買付けの申込みの額が当該者が予定していた額に達しないと見込まれる状況の下で、当該者の要請を受けて、当該有価証券を取得し、又は買い付けることを内容とした運用を行うこと（金商法第42条の2第7号及び業府令第130条第1項第9号）。
 - a. 資産運用会社の関係外国法人等
 - b. 直近2事業年度において業府令に定める行為を行った運用財産に係る有価証券の合計額が当該2事業年度において発行された運用財産に係る有価証券の額の100分の50を超える者
- (ヘ) 資産運用会社は、投資法人と当該資産運用会社の利害関係人等との間の不動産や有価証券の取得、譲渡又は貸借の取引額が一定の金額以上に相当する場合には、予め、当該投資法人の同意として、役員会の承認に基づく当該投資法人の執行役員の同意を得ること（投信法第201条の2）。

② 利益相反のおそれがある場合の書面の交付

資産運用会社は、資産の運用を行う投資法人と投信法施行令第126条第1項で定める一定の者との間において利益相反のおそれのある取引が行われたときは、投信法施行規則第248条で定めるところにより、原則として、当該取引にかかる事項を記載した書面を当該投資法人、資産の運用を行うほかの投資法人その他投信法施行令第126条第3項で定める者に対して交付しなければなりません（投信法第203条第2項、投信法施行令第126条、投信法施行規則第248条）。但し、資産運用会社は、かかる書面の交付に代えて、投信法施行令で定めるところにより、資産の運用を行う投資法人、資産の運用を行う他の投資法人（当該特定資産と同種の資産を投資の対象とするものに限り、）その他投信法施行令で定める者の承諾を得て、当該書面に記載すべき事項を電子情報処理組織を使用する方法その他の情報通信の技術を利用する方法であって投信法施行規則に定めるものにより提供することができます（投信法第203条第4項、第5条第2項、投信法施行令第10条）。

③ 資産の運用の制限

投資法人は、投資法人の執行役員又は監督役員、資産運用会社、投資法人の執行役員又は監督役員の親族（配偶者並びに二親等以内の血族及び姻族に限ります。）、資産運用会社の取締役、会計参与（会計参与が法人であるときは、その職務を行うべき社員を含みます。）、監査役、執行役員若しくはこれらに類する役職にある者又は使用人との間で以下に掲げる行為を行ってはなりません（投信法第195条、投信法第193条、投信法施行令第116条、第117条、第118条、投信法施行規則第220条の2）。

- (イ) 有価証券の取得又は譲渡
- (ロ) 有価証券の貸借
- (ハ) 不動産の取得又は譲渡
- (ニ) 不動産の貸借
- (ホ) 特定資産に係る取引

なお、投信法施行令第117条において、投資主の保護に欠けるおそれが少ないと認められる行為として、資産運用会社に宅地又は建物の売買又は貸借の代理又は媒介を行わせること、資産運用会社に不動産の管理を委託すること等が認められています。

(2) 本投資法人の資産運用にかかる自主ルール（利益相反対策ルール）

① 一般原則

本資産運用会社は、スポンサー関係者との取引にかかる基準及び手続を定め、利益相反行為を排することにより適切な本投資法人の資産運用を行い、本投資法人の投資主の利益に資することを目的として、本資産運用会社の内規である「スポンサー関係者との取引規程」を定めています。

② 手続の概要

本資産運用会社は、スポンサー関係者との取引制限に関する事項の改定若しくは追加を行う場合には、コンプライアンス委員会の承認、又、スポンサー関係者との間で下記③記載の取引等を行う場合には、コンプライアンス委員会の承認並びに投資委員会における審議及び決定を受けなければならないものとします。

③ 基準

スポンサー関係者との以下の取引に関しては、それぞれ以下の基準に基づいて行うものとします。

(イ) スポンサー関係者からの不動産等の取得

不動産等（本③において、不動産、不動産の賃借権、地上権及びこれらのみを信託する信託の受益権を意味します。以下同じです。）1物件当たりの取得価格（不動産等そのものの取得価格とし、不動産鑑定評価額の対象となっていない税金及び取得費用等のほか、信託設定に要する費用、信託勘定内の積立金、信託収益、固定資産税等の期間按分の精算額等を含みません。）は、売買契約締結にあたり取得した不動産鑑定士の鑑定評価額（鑑定評価と同様の手法を用いて行われる価格調査による価格を含むものとします。以下同じです。）を上限とします。

但し、スポンサー関係者以外の者から、スポンサー関係者に該当する特別目的会社が、本投資法人が最終的に取得するために一時的に取得した不動産等を当該特別目的会社が取得した価額で、当該特別目的会社から取得する場合、及び複数の不動産等をまとめて同時に取得する場合において、単体の不動産等の取得価額は鑑定評価額を超えているが、取得する全ての不動産等の取得価額の合計額が、当該取得する全ての不動産等の鑑定評価額の合計額を超えない場合は、この限りではありません。

(ロ) スポンサー関係者への不動産等の売却

不動産等1物件当たりの売却価格（不動産等そのものの売却価格とし、税金及び売却費用等の他、信託設定に要する費用、信託勘定内の積立金、信託収益、固定資産税等の期間按分の精算額等を含みません。）は、不動産鑑定士の鑑定評価額を下限とする金額とします。

但し、スポンサー関係者に該当する特別目的会社に一時的に不動産等を売却し、当該特別目的会社がスポンサー関係者以外の者に売却する場合において、当該特別目的会社が当該スポンサー関係者以外の者に対する売却価額で、当該特別目的会社に売却する場合、及び複数の不動産等をまとめて同時に売却する場合において、単体の不動産等の売却価額は鑑定評価額を下回っているが、売却する全ての不動産等の売却価額の合計額が、当該売却する全ての不動産等の鑑定評価額の合計額を下回らない場合は、この限りではありません。

- (ハ) スポンサー関係者との不動産等の賃貸借
市場実勢及び対象の不動産等の標準的な賃貸条件を勘案して、適正と判断される条件によるものとします。
- (ニ) スポンサー関係者へ不動産等の管理を委託する場合
本投資法人は、スポンサー関係者が以下の要件を全て満たしていることを条件として、不動産管理業務（プロパティ・マネジメント業務）を委託することができるものとします。
- 本投資法人が求める運用業務仕様に基づき、プロパティ・マネジメント業務を遂行できる組織的体制が構築されていること。
 - 新規テナント募集業務を円滑に遂行することが可能な体制が構築されていること。
 - 管理業務報酬が市場水準と比較して妥当な範囲であること。
- なお、本資産運用会社はプロパティ・マネジメント会社が上記要件を維持しているかを定期的にモニタリングし、その結果をコンプライアンス委員会へ報告を行うものとします。
- (ホ) スポンサー関係者による不動産等の取得に係る媒介
支払うべき媒介手数料の金額は、宅地建物取引業法に規定する報酬の範囲内（信託受益権の場合にはその目的となっている宅地又は建物を基準とします。）とします。
- (ヘ) スポンサー関係者による不動産等の売却に係る媒介
支払うべき媒介手数料の金額は、宅地建物取引業法に規定する報酬の範囲内（信託受益権の場合にはその目的となっている宅地又は建物を基準とします。）とします。
- (ト) スポンサー関係者による不動産等の賃貸に係る媒介
支払うべき媒介手数料の金額は、宅地建物取引業法に規定する報酬の範囲内（信託受益権の場合にはその目的となっている宅地又は建物を基準とします。）とします。
- (チ) スポンサー関係者への不動産等に係る契約金額5,000,000円（消費税を除く。）以上の工事を発注する場合（但し、緊急修繕及び原状回復を目的とする工事は除きます。）
スポンサー関係者に対する工事発注の際には、スポンサー関係者以外の第三者による見積り、本投資法人が過去に発注した類似工事の実績、公表された建設物価資料等による算定金額のいずれか一以上の項目に基づき、金額及び工事内容の比較検討を行った上で、妥当と判断される条件にて発注します。
- (リ) スポンサー関係者への不動産等の運用に係る契約金額5,000,000円（消費税を除く。）以上の単発業務の委託・発注
スポンサー関係者に対する不動産等の運用に係る単発業務を委託・発注する際には、スポンサー関係者以外の第三者による見積り、本投資法人が過去に発注した類似業務の実績のいずれかの項目に基づき、金額及び委託・発注内容の比較検討を行った上で、妥当と判断される条件にて発注します。

(3) 利害関係人等（注）との取引状況等

① 取引状況

該当事項はありません。

② 支払手数料等の金額

区分	支払手数料総額 (A) (千円)	利害関係人等との取引内容		総額に対する 割合 (B) / (A) (%)
		支払先	支払金額 (B) (千円)	
プロパティ・マネジメント 業務委託費	682,549	三井不動産住宅リース 株式会社	682,549	100.0
建物管理委託費等	378,161	三井不動産住宅リース 株式会社	373,583	98.8
		三井不動産リアルティ 株式会社	4,578	1.2
オペレーション・マネジメント 業務委託費	4,557	三井不動産投資顧問 株式会社	4,557	100.0
テナント募集関係費	182,578	レジデントファースト 株式会社	21,844	12.0
		三井不動産リアルティ 株式会社	1,826	1.0
		三井ホームエステート 株式会社	1,614	0.9
		三井不動産リアルティ 東北株式会社	261	0.1
		三井不動産リアルティ 九州株式会社	101	0.1

③ その他利害関係人等への主な支払い金額

三井不動産リフォーム株式会社	42,897千円	(修繕費等の合計額)
株式会社アコモデーションファースト	11,889千円	(修繕費等の合計額)
三井不動産ファシリティーズ株式会社	8,356千円	(修繕費等の合計額)
三井不動産レジデンシャルサービス関西株式会社	1,193千円	(修繕費等の合計額)

(注) 「利害関係人等」とは、投信法施行令第123条に規定される本資産運用会社の利害関係人等その他投資信託協会の投資信託及び投資法人に係る運用報告書等に関する規則第26条第1項第27号に規定される利害関係人等をいいます。当期に取引実績又は支払手数料の支払実績のある利害関係人等について記載しています。

3 【投資主・投資法人債権者の権利】

(1) 投資主の権利

投資主が投信法及び本投資法人の規約により有する主な権利の内容及び行使手続の概要は次のとおりです。

① 投資口の処分権

投資主は投資口を自由に譲渡することができます（投信法第78条第1項）。なお、投資口を譲渡するには、振替の申請により、譲受人がその口座における保有欄に当該譲渡に係る数の増加の記載又は記録を受けなければなりません（振替法第228条、第140条）（注）。

（注）後記②により投資証券が交付される場合は、投資口の譲渡に際して投資証券を交付する必要があります（投信法第78条第3項）。

② 投資証券交付請求権及び不所持請求権

投資主は、保管振替機構が振替法第3条第1項の指定を取り消された場合若しくは当該指定が効力を失った場合であって、当該振替機構の振替業を承継する者が存しないとき、又は投資口が振替機構によって取り扱われなくなったときに、当該投資口に係る投資証券の交付を受けることができます（投信法第85条第1項、振替法第227条第2項）。また、投資主は、投資証券が交付された場合、投資証券の不所持を申出することもできます（投信法第85条第3項、会社法第217条）。

③ 金銭分配請求権（投信法第77条第2項第1号）

投資主は、投信法及び本投資法人の規約に定められた金銭の分配方針に従って作成され、役員会の承認を得た金銭の分配に係る計算書に従い、金銭の分配を受ける権利を有しています（投信法第137条第1項）。決算期における最終の投資主名簿に記載又は記録されている投資主又は登録投資口質権者をもって、その決算期に関する金銭の分配を受ける権利を行使することのできる者としします（規約第34条第3項）。

④ 残余財産分配請求権（投信法第77条第2項第2号）

本投資法人が解散し、清算される場合、投資主は、各投資主の有する投資口の口数に応じて残余財産の分配を受ける権利を有しています（投信法第158条、会社法第505条）。但し、本投資法人は、投資主の請求による投資口の払戻しは行いません（規約第5条第1項）。

⑤ 議決権（投信法第77条第2項第3号）

投信法又は本投資法人の規約により定められる一定の事項は、投資主より構成される投資主総会で決議されます。投資主は法令で定める者を除き、その有する投資口1口につき1個の議決権を有します（投信法第94条第1項、会社法第308条第1項本文）。投資主総会においては規約に別段の定めがある場合を除き、発行済投資口の過半数の投資口を有する投資主が出席し、出席した当該投資主の議決権の過半数をもって決議されますが（投信法第93条の2第1項）、規約の変更その他一定の重要事項に関しては、発行済投資口の過半数の投資口を有する投資主が出席し、出席した投資主の議決権の3分の2以上にあたる多数をもって、決議されなければなりません（投信法第140条、第93条の2第2項）。

本投資法人が規約第9条第3項第一文の規定に基づき投資主総会を招集する場合には、本投資法人は、平成29年2月末日及び以後隔年ごとの2月末日の最終の投資主名簿に記載又は記録された投資主をもって、かかる投資主総会において権利を行使することができる投資主とされ、また、本投資法人が規約第9条第3項第二文の規定に基づき投資主総会を招集する場合には、投資主総会において権利を行使すべき投資主は、本投資法人が役員会の決議を経て法令に従い予め公告して定める基準日現在の最終の投資主名簿に記載又は記録された投資主とされます（投信法第77条の3第2項、規約第15条第1項）。

投資主は、投資主総会に出席する代わりに書面によって議決権を行使することも可能です（投信法第90条の2第2項、第92条第1項）。また、投資主は、投資法人の承諾を得て、電磁的方法により議決権を行使することができます（投信法第92条の2）。さらに、投資主は、代理人により議決権を行使することができます。但し、投資主が代理人をもって議決権を行使しようとするときは、その代理人は本投資法人の議決権を有するほかの投資主1名に限られます（規約第11条第2項）。これらの方法にかかわらず、投資主が投資主総会に出席せず、かつ、議決権を行使しないときは、当該投資主は、その投資主総会に提出された議案（複数の議案が提出された場合において、これらのうちに相反する趣旨の議案があるときは、当該議案のいずれをも除きます。）について賛成したもののみみなされます（投信法第93条第1項、規約第14条第1項）。

⑥ その他投資主総会に関する権利

発行済投資口の100分の3以上の口数の投資口を6ヶ月前から引続き有する投資主は、執行役員に対し、会議の目的である事項及び招集の理由を示して、投資主総会の招集を請求することができます（投信法第90条第3項、会社法第297条第1項）。

発行済投資口の100分の1以上の口数の投資口を6ヶ月前から引続き有する投資主は、執行役員に対して、投資主総会の日の8週間前までに一定の事項を総会の目的とすることを請求することができます。但し、その事項が総会の決議すべきものでない場合はこの限りではありません（投信法第94条第1項、会社法第303条第2項）。

発行済投資口の100分の1以上の口数の投資口を6ヶ月前から引続き有する投資主は、投資主総会に係る招集の方法及び決議の方法を調査させるため、投資主総会に先立って検査役の選任を監督官庁に請求することができます（投信法第94条第1項、会社法第306条第1項）。

投資主は、①招集の方法及び決議の方法が法令若しくは規約に違反し又は著しく不公正なとき、②決議の内容が規約に違反するとき、又は③決議につき特別の利害関係を有する投資主が議決権を行使したことによって著しく不当な決議がなされたときは、訴えをもって投資主総会の決議の取消しを請求することができます（投信法第94条第2項、会社法第831条）。また、投資主総会の決議が存在しない場合又は無効である場合には、それぞれ投資主総会の決議の不存在又は無効を確認する訴えを提起することができます（投信法第94条第2項、会社法第830条）。

⑦ 代表訴訟提起権、違法行為差止請求権及び役員解任請求権

6ヶ月前から引続き投資口を有する投資主は、本投資法人に対して書面にて執行役員又は監督役員の責任を追究する訴えを提起することを請求できるほか（投信法第116条、会社法第847条（第2項を除きます。））、執行役員が投資法人の目的の範囲外の行為その他法令若しくは規約に違反する行為をし、又はこれらの行為をするおそれがある場合において、当該行為によって本投資法人に回復することができない損害を生ずるおそれがあるときは、執行役員に対してその行為を止めることを請求することができます（投信法第109条第5項、会社法第360条第1項）。

執行役員及び監督役員は投資主総会の決議により解任することができますが、執行役員又は監督役員の職務の執行に関して不正の行為又は法令若しくは規約に違反する重大な事実があったにもかかわらず、投資主総会において当該執行役員又は監督役員を解任する旨の議案が否決された場合には、発行済投資口の100分の3以上にあたる投資口を6ヶ月前から引続き有する投資主は、当該投資主総会の日から30日以内に訴えをもって当該執行役員又は監督役員の解任を請求することができます（投信法第104条、会社法第854条第1項第2号）。

投資主は、新投資口発行について重大な法令・規約違反があった場合には、新投資口の発行の効力が生じた日から6ヶ月以内に本投資法人に対して投資口の追加発行の無効確認の訴えを提起することができます（投信法第84条第2項、会社法第828条第1項第2号、第2項第2号）。

投資主は、本投資法人の合併がある場合で、その手続に瑕疵があったときは、本投資法人に対して合併の効力が生じた日から6ヶ月以内に合併無効確認の訴えを提起することができます（投信法第150条、会社法第828条第1項第7号、同第8号、第2項第7号、同第8号）。

⑧ 新投資口発行の差止請求権及び合併差止請求権

投資主は、投資法人の新投資口の発行が法令若しくは規約に違反する場合又は著しく不公正な方法により行われる場合、当該投資法人に対して当該新投資口の発行をやめることを請求できるとされます（投信法第84条）。また、投資主は、本投資法人の合併が法令又は規約に違反する場合において、投資主が不利益を受けるおそれがあるときは、一定の場合を除き、当該投資法人に対して、当該合併をやめることを請求することができます（投信法第150条、会社法第784条の2、第796条の2、第805条の2）。

⑨ 帳簿等閲覧請求権

投資主は、執行役員に対し、会計の帳簿及び資料の閲覧又は謄写を請求することができます。但し、この請求は、理由を付した書面をもってしなければなりません（投信法第128条の3）。

(2) 投資法人債権者の権利

投資法人債権者が投信法等により有する主な権利の内容は、次のとおりです。なお、③及び④は短期投資法人債権者には適用されません。

① 元利金支払請求権

投資法人債権者は、投資法人債の要項に従い、元利金の支払いを受けることができます。

② 投資法人債の譲渡

記名式の投資法人債の移転は、取得者の氏名又は名称及び住所を投資法人債原簿に記載又は記録することにより行われます（投信法第139条の7、会社法第688条）。無記名式の投資法人債の移転は、譲渡人及び譲受人間の意思表示及び投資法人債券を交付することにより行われます。取得者が譲受を投資法人に対抗するためには、投資法人債券の引渡及び継続占有が必要です。

本投資法人は、投資法人債につき、振替法に基づく一般債振替制度において、保管振替機構が取り扱うことに同意しており、振替法の適用を受けることを決定した振替投資法人債については、新規発行及び権利の移転は全て振替法に従い、振替口座簿への記録・記載によって行われることとなります。

③ 投資法人債権者集会における議決権

a. 投資法人債権者集会は、投信法に規定のある場合のほか、投資法人債権者の利害に関する事項について、決議を行うことができます（投信法第139条の10第2項、会社法第716条）。

投資法人債権者集会において、投資法人債権者は、投資法人債の金額の合計額に応じて議決権を行使することができます（投信法第139条の10第2項、会社法第723条）。投資法人債権者は、投資法人債権者集会に出席する代わりに書面によって議決権を行使することも可能です（投信法第139条の10第2項、会社法第726条）。

投資法人債権者集会における決議は、裁判所の認可によってその効力を生じます（投信法第139条の10第2項、会社法第734条）。

b. 投資法人債権者集会の決議方法は、以下のとおりです（投信法第139条の10第2項、会社法第724条）。

(i) 法令及び投資法人債の要項に別段の定めがある場合のほか、原則として、決議に出席した議決権者の議決権の総額の2分の1を超える議決権を有する者の同意をもって行われます（普通決議）。

(ii) 投資法人債権者集会の決議は、一定の重要な事項については、議決権者の議決権の総額の5分の1以上で、かつ出席した議決権者の議決権の総額の3分の2以上の議決権を有する者の同意をもって行われます（特別決議）。

c. 投資法人債総額の10分の1以上を保有する投資法人債権者は、本投資法人又は投資法人債管理者に対して、会議の目的たる事項及び招集の理由を示して、投資法人債権者集会の招集を請求することができます（投信法第139条の10第2項、会社法第718条第1項）。

かかる請求がなされた後、遅滞なく投資法人債権者集会の招集手続がなされない場合等には、かかる請求を行った投資法人債権者は、裁判所の許可を得て投資法人債権者集会の招集をすることができます（投信法第139条の10第2項、会社法第718条第3項）。

d. 投資法人債権者は、本投資法人の営業時間内に、投資法人債権者集会の議事録の閲覧又は謄写を請求することができます（投信法第139条の10第2項、会社法第731条第3項）。

④ 投資法人債管理者

本投資法人は、投資法人債を発行する場合には、投資法人債管理者を定め、投資法人債権者のために、弁済の受領、債権の保全その他の投資法人債の管理を行うことを委託しなければなりません。但し、各投資法人債の金額が1億円以上である場合等については、この限りではありません（投信法第139条の8）。

第4【関係法人の状況】

1【資産運用会社の概況】

(1)【名称、資本金の額及び事業の内容】

① 名称

株式会社三井不動産アコモデーションファンドマネジメント

(英文ではMitsui Fudosan Accommodations Fund Management Co., Ltd.と表示します。)

② 資本金の額

300百万円(本書の日付現在)

③ 事業の内容

金商法第28条第4項に規定する投資運用業を行います。

(イ) 会社の沿革

年月日	事項
平成17年1月4日	株式会社MF賃貸住宅資産運用設立
平成17年3月4日	宅地建物取引業者免許取得 (免許番号 東京都知事(3)第84215号)
平成17年3月25日	株式会社三井不動産レジデンシャルファンドマネジメントへ商号変更
平成17年7月8日	宅地建物取引業法上の取引一任代理等の認可取得 (認可番号 国土交通大臣認可第39号)
平成17年9月26日	証券取引法改正法による改正前の投信法上の投資法人資産運用業の認可取得 (認可番号 内閣総理大臣第50号)
平成17年12月15日	株式会社三井不動産アコモデーションファンドマネジメントへ商号変更
平成18年2月8日	証券取引法改正法による改正前の投信法上の兼業承認(投資法人の機関運営に関する事務)(注)
平成19年9月30日	金融商品取引業みなし登録 (登録番号 関東財務局長(金商)第401号)

(注) 本資産運用会社は、証券取引法改正法附則第167条第3項により、機関運営に関する事務にかかる兼業の届出を行ったものとみなされています。

(ロ) 株式の総数及び資本金の額の増減

a. 発行可能株式の総数(本書の日付現在)

10,000株

b. 発行済株式の総数(本書の日付現在)

6,000株

c. 最近5年間における資本金の額の増減

該当事項はありません。

(ハ) 経理の概況

本資産運用会社の経理の概況は以下のとおりです。

a. 主な資産と負債の概況

	第11期 平成27年3月31日現在
総資産	2,150,838千円
総負債	216,064千円
純資産	1,934,774千円

b. 損益の概況

	第11期 自 平成26年4月1日 至 平成27年3月31日
営業収益	1,472,895千円
経常利益	902,674千円
当期純利益	570,682千円

(ニ) その他

a. 役員の変更

本資産運用会社の取締役及び監査役は、株主総会において議決権のある発行済株式の総数の過半数を超える株主が出席し、その株主の議決権の過半数の賛成により選任されます。取締役の選任については、累積投票によりません。取締役の任期は、就任後2年内の最終の決算期に関する定時株主総会の終結の時までで、監査役の任期は、就任後4年内の最終の決算期に関する定時株主総会の終結の時までです。但し、補欠又は増員として就任した取締役の任期は、前任者又は現任者の残任期間と同一とし、補欠として就任した監査役の任期は、前任者の残任期間とします（会社法第329条、第332条第1項、第336条第1項、第3項）。本資産運用会社において取締役及び監査役の変更があった場合には、監督官庁へ2週間以内に届け出ます（金商法第31条第1項、第29条の2第1項第3号）。また、本資産運用会社の取締役又は執行役がほかの会社の取締役、会計参与（会計参与が法人であるときは、その職務を行うべき社員）、監査役又は執行役に就任し又はこれらを退任した場合には、遅滞なくその旨を監督官庁に届け出ます（金商法第31条の4第1項。他の会社の取締役、会計参与（会計参与が法人であるときは、その職務を行うべき社員）、監査役又は執行役が本資産運用会社の取締役又は執行役を兼ねることとなった場合も同様です。）。

b. 訴訟事件その他本資産運用会社に重要な影響を及ぼすことが予想される事実

本書の日付現在において、本資産運用会社に関して、訴訟事件その他重要な影響を及ぼすことが予想される事実はありません。

(ホ) 関係業務の概要

本投資法人が、本資産運用会社に委託している業務の内容は以下のとおりです。

- a. 本投資法人の運用資産の運用にかかる業務
- b. 本投資法人が行う資金調達にかかる業務
- c. 本投資法人の運用資産の状況についての本投資法人への報告業務
- d. 本投資法人の運用資産にかかる運用計画の策定業務
- e. その他本投資法人が随時委託する上記 a. ないし d. に付随し又は関連する業務

なお、本資産運用会社は、これらの委託業務の全部を第三者に委託することはできず（投信法202条1項、資産運用委託契約第11条第5項）、その委託業務の一部を第三者に委託するには、本投資法人の事前の書面による承諾が必要とされます（資産運用委託契約第11条第5項）。

(2) 【運用体制】

本資産運用会社の運用体制は、前記「第一部 ファンド情報 第1 ファンドの状況 1 投資法人の概況 (4) 投資法人の機構」をご参照ください。

(3) 【大株主の状況】

(本書の日付現在)

名称	住所	所有株式数 (株)	比率 (%) (注)
三井不動産株式会社	東京都中央区日本橋室町二丁目1番1号	6,000	100.0
合計		6,000	100.0

(注) 発行済株式総数に対する所有株式数の比率を表しています。

(4) 【役員状況】

平成27年3月31日付にて代表取締役社長村上公成、監査役（非常勤）秋元康志が退任し、平成27年4月1日付にて伊倉健之が代表取締役社長に、國兼洋一が監査役（非常勤）に就任しています。

本書の日付現在における本資産運用会社の役員は以下のとおりです。

役職名	氏名	主要略歴		所有株式数(株)
代表取締役社長	伊倉 健之	前記「第1 投資法人の追加情報 2 役員状況」をご参照ください。		0
取締役	西元 亮	昭和60年4月 平成6年3月 平成12年11月 平成20年4月 平成23年4月	株式会社埼玉銀行（現株式会社りそな銀行）入社 株式会社日本公社債研究所（現株式会社格付投資情報センター）入社 三井不動産株式会社入社 三井不動産投資顧問株式会社 出向 三井不動産株式会社 企画調査部 株式会社三井不動産アコモデーションファンドマネジメント 出向 取締役投資本部長（現任）	0
取締役	野原 聡史	昭和63年4月 平成4年4月 平成4年10月 平成9年10月 平成15年4月 平成21年4月 平成24年4月	三井不動産株式会社入社 商業施設事業部 株式会社ガーデンホテルシステム（現株式会社三井不動産ホテルマネジメント） 出向 千葉支店 グループ経営企画部 不動産証券化推進部 経理部 株式会社三井不動産アコモデーションファンドマネジメント 出向 取締役財務本部長（現任）	0
取締役 (非常勤)	山中 拓	昭和59年4月 平成2年4月 平成4年10月 平成9年4月 平成12年4月 平成16年4月 平成18年10月 平成20年4月 平成25年4月	三井不動産株式会社入社 住宅第二事業部 広島支店 人事部 札幌支店 三井不動産住宅サービス株式会社（現三井不動産レジデンシャルサービス株式会社） 出向 三井不動産株式会社 横浜支店 三井不動産レジデンシャル株式会社 出向 株式会社ユニリビング 出向 三井不動産株式会社 関連事業部（現任） 日本ビルファンドマネジメント株式会社 取締役（現任） 三井不動産フロンティアリートマネジメント株式会社 取締役（現任） 株式会社三井不動産アコモデーションファンドマネジメント 取締役（現任）	0

役職名	氏名	主要略歴		所有株式数(株)
監査役 (非常勤)	國兼 洋一	昭和59年4月 昭和61年4月 平成5年4月 平成6年4月 平成12年4月 平成12年10月 平成12年12月 平成15年4月 平成21年4月 平成27年4月	三井不動産株式会社入社 住宅業務部 開発企画部 国際事業部 三井不動産ハワイ株式会社 出向 三井不動産投資顧問株式会社 出向 三井不動産株式会社 ビルディング本部 ビルファンド事業室 エム・エフ資産運用株式会社(現日本ビル ファンドマネジメント株式会社) 出向 三井不動産株式会社 広報部 不動産ソリューションサービス本部 法人ソリューション部 三井不動産株式会社 関連事業部(現任) 日本ビルファンドマネジメント株式会社 監査役(現任) 三井不動産フロンティアリートマネジメント 株式会社 監査役(現任) 株式会社三井不動産アコモデーション ファンドマネジメント 監査役(現任)	0

(注) 代表取締役社長伊倉健之は、本投資法人の執行役員と本資産運用会社の代表取締役を兼職しています。

平成27年3月31日付にてチーフ・コンプライアンス・オフィサー野口孝司が退任し、平成27年4月1日付にて川崎義男がチーフ・コンプライアンス・オフィサーに就任しています。

なお、本資産運用会社の本書の日付現在における取締役、監査役以外の重要な役職者は、以下のとおりです。

役職名	氏名	主要略歴		所有株式数(株)
チーフ・コンプライアンス・オフィサー	川崎 義男	昭和58年4月 昭和61年4月 昭和62年10月 平成2年10月 平成7年4月 平成9年4月 平成14年4月 平成15年4月 平成16年4月 平成20年4月 平成27年4月	三井不動産株式会社入社 総務部 ビルディング事業部 ビルディング事業本部 ビルディング営業部 福岡支店 情報システム部 横浜支店 ビルディング本部 オフィスマネジメント二部 ビルディング本部 オフィスマネジメント一部 ビルディング本部 オフィスマネジメント部 三井不動産ビルマネジメント(株) 出向 株式会社三井不動産アコモデーション ファンドマネジメント 出向 チーフ・コンプライアンス・オフィサー (現任)	0

(5) 【事業の内容及び営業の概況】

本資産運用会社は、金商法に定める金融商品取引業者として、投資運用業を行っています。

本書の日付現在、本資産運用会社が資産の運用を行う投資法人又は運用の指図を行う投資信託財産は、本投資法人のみです。

2 【その他の関係法人の概況】

(1) 【機関運営等にかかる一般事務受託者】

① 【名称、資本金の額及び事業の内容】

(イ) 名称及び住所

株式会社三井不動産アコモデーションファンドマネジメント
東京都中央区日本橋一丁目4番1号

(ロ) 資本金の額

300百万円（本書の日付現在）

(ハ) 事業の内容

金商法第28条第4項に規定する投資運用業を行います。

② 【関係業務の概要】

一般事務受託者である株式会社三井不動産アコモデーションファンドマネジメントは、以下の業務を行います。

(イ) 役員会の運営に関する事務

(ロ) 投資主総会の運営に関する事務（投資主名簿等の管理に関する事務を除きます。）

(ハ) その他上記(イ)ないし(ロ)に準ずる業務又は付随する業務

③ 【資本関係】

該当事項はありません。

(2) 【納税等にかかる一般事務受託者】

① 【名称、資本金の額及び事業の内容】

(イ) 名称及び住所

税理士法人プライスウォーターハウスクーパース
東京都千代田区霞が関三丁目2番5号

(ロ) 資本金の額

該当事項はありません。

(ハ) 事業の内容

税理士法（昭和26年法律第237号、その後の改正を含みます。）に基づき税務に関する業務を営んでいます。

② 【関係業務の概要】

納税等にかかる一般事務受託者である税理士法人プライスウォーターハウスクーパースは、以下の業務を行います。

(イ) 法人税申告書、地方税申告書及び消費税申告書の作成及び申告に関する事項

(ロ) その他法令上必要と認められる書類・資料等の作成等

③ 【資本関係】

該当事項はありません。

(3) 【会計事務等にかかる一般事務受託者】

① 【名称、資本金の額及び事業の内容】

(イ) 名称及び住所

税理士法人平成会計社
東京都中央区日本橋一丁目4番1号

(ロ) 資本金の額

該当事項はありません。

(ハ) 事業の内容

税理士法（昭和26年法律第237号、その後の改正を含みます。）に基づき税務に関する業務を営んでいます。

② 【関係業務の概要】

会計事務等にかかる一般事務受託者である税理士法人平成会計社は、以下の業務を行います。

(イ) 投信法第117条第5号に定める「計算に関する事務」

(ロ) 投信法施行規則第169条第2項第6号に定める「会計帳簿の作成に関する事務」

(ハ) 投信法施行規則第169条第2項第7号に定める「納税に関する事務」の補助業務

(ニ) その他上記(イ)ないし(ハ)に関連する業務又は付随する業務

③ 【資本関係】

該当事項はありません。

(4) 【投資主名簿等管理人】

① 【名称、資本金の額及び事業の内容】

(イ) 名称及び住所

三井住友信託銀行株式会社
東京都千代田区丸の内一丁目4番1号

(ロ) 資本金の額

342,037百万円（平成26年9月30日現在）

(ハ) 事業の内容

銀行法（昭和56年法律第59号、その後の改正を含みます。以下「銀行法」といいます。）に基づき銀行業を営むとともに、金融機関の信託業務の兼営等に関する法律（昭和18年法律第43号、その後の改正を含みます。以下「兼営法」といいます。）に基づき信託業務を営んでいます。

② 【関係業務の概要】

投資主名簿等管理人である三井住友信託銀行株式会社は、以下の業務を行います。

(イ) 投資主名簿の作成、管理及び備置に関する事項

(ロ) 投資主名簿への記録、投資口の質権の登録又はその抹消に関する事項

(ハ) 投資主等の氏名、住所の登録に関する事項

(ニ) 投資主等の提出する届出の受理に関する事項

(ホ) 投資主総会の招集通知、決議通知及びこれらに付随する参考書類等の送付並びに議決権行使書（又は委任状）の作成等に関する事項

(ヘ) 分配金の計算及びその支払いのための手続きに関する事項

(ト) 分配金支払事務取扱銀行等における支払期間経過後の分配金の確定及びその支払いに関する事項

(チ) 投資口に関する照会応答、諸証明書発行に関する事項

(リ) 使用済書類及び未達郵便物の整理保管に関する事項

(ヌ) 募集投資口の発行に関する事項

(ル) 投資口の併合又は分割に関する事項

(ヲ) 投資主の権利行使に関する請求その他の投資主からの申出の受付に関する事項（前各号の事項に関連するものに限りません。）

(ワ) 法令又は投資主名簿等管理人委託契約により本投資法人が必要とする投資口統計資料の作成に関する事項

(カ) その他振替機関との情報の授受に関する事項

(ヨ) 前各号に掲げる事項のほか、本投資法人及び投資主名簿等管理人が協議のうえ定める事項

③【資本関係】

平成27年2月末日現在、三井住友信託銀行株式会社は本投資法人の投資口を7,200口保有しています。

(5) 【特別口座管理機関】

①【名称、資本金の額及び事業の内容】

(イ) 名称及び住所

三井住友信託銀行株式会社
東京都千代田区丸の内一丁目4番1号

(ロ) 資本金の額

342,037百万円（平成26年9月30日現在）

(ハ) 事業の内容

銀行法に基づき銀行業を営むとともに、兼営法に基づき信託業務を営んでいます。

②【関係業務の概要】

特別口座管理機関である三井住友信託銀行株式会社は、以下の業務を行います。

(イ) 振替口座簿並びにこれに附属する帳簿の作成・管理及び備置に関する事項

(ロ) 総投資主報告に関する事項

(ハ) 新規記載又は記録手続及び抹消手続又は全部抹消手続に関する事項

(ニ) 保管振替機構からの本投資法人に対する個別投資主通知及び本投資法人の保管振替機構に対する情報提供請求に関する事項

(ホ) 振替口座簿への記載又は記録、質権に係る記載又は記録及び信託の受託者並びに信託財産に係る記載又は記録に関する事項

(ヘ) 特別口座の開設及び廃止に関する事項

(ト) 加入者情報及び届出印鑑の登録又はそれらの変更の登録及び加入者情報の保管振替機構への届出に関する事項

(チ) 特別口座の加入者本人のために開設された他の口座への振替手続に関する事項

(リ) 振替法で定める取得者等による特別口座開設等請求に関する事項

(ヌ) 加入者からの個別投資主通知の申出に関する事項

(ル) 加入者又は利害関係を有する者からの情報提供請求に関する事項

(ヲ) 前各号に掲げるもののほか、加入者等による請求に関する事項

(ワ) 前各号に掲げるもののほか、加入者等からの加入者等に係る情報及び届出印鑑に関する届出の受理に関する事項

(カ) 加入者等からの照会に対する応答に関する事項

(ヨ) 投資口の併合又は分割に関する事項

(タ) 前各号に掲げる事項のほか、振替制度の運営に関する事項並びに本投資法人及び特別口座管理機関が協議のうえ定める事項

③【資本関係】

平成27年2月末日現在、三井住友信託銀行株式会社は本投資法人の投資口を7,200口保有しています。

(6) 【投資法人債にかかる一般事務受託者】

① 【名称、資本金の額及び事業の内容】

(イ) 名称及び住所

株式会社三井住友銀行
東京都千代田区丸の内一丁目1番2号

(ロ) 資本金の額

1,770,996百万円（平成26年9月30日現在）

(ハ) 事業の内容

銀行法に基づき銀行業を営んでいます。

② 【関係業務の概要】

第2回無担保投資法人債にかかる一般事務受託者である株式会社三井住友銀行は、以下の業務を行います。

(イ) 投信法第117条第3号に定める発行代理人事務

(ロ) 投信法施行規則第169条第2項第4号に定める支払代理人事務

(ハ) 投資法人債の買入消却に関する事務

(ニ) 投信法第117条第2号及び投信法施行規則第169条第2項第5号に定める財務代理人事務

③ 【資本関係】

該当事項はありません。

(7) 【資産保管会社】

①【名称、資本金の額及び事業の内容】

(イ) 名称及び住所

三井住友信託銀行株式会社
東京都千代田区丸の内一丁目4番1号

(ロ) 資本金の額

342,037百万円（平成26年9月30日現在）

(ハ) 事業の内容

銀行法に基づき銀行業を営むとともに、兼営法に基づき信託業務を営んでいます。

②【関係業務の概要】

資産保管会社である三井住友信託銀行株式会社は、以下の業務を行います。

(イ) 本投資法人の保有する以下の資産に関して、それぞれの資産に係る権利行使をする際に必要とする当該資産に係る権利を証する書類等（不動産の登記済権利証、信託受益権証書、契約書、有価証券その他の証書、書類）その他の書類等の保管

- a. 不動産、不動産の賃借権及び地上権
- b. 不動産、地上権及び土地の賃借権を信託する信託（不動産に付随する金銭とあわせて信託する包括信託を含みます。）の受益権
- c. 匿名組合出資持分（但し、主としてa号又はb号を裏付けとするものに限りします。）
- d. 特定目的会社に係る優先出資証券（但し、主としてa号又はb号を裏付けとするものに限りします。）
- e. 特定目的信託に係る受益証券（但し、主としてa号又はb号を裏付けとするものに限りします。）
- f. 投資信託の受益証券（但し、主としてa号又はb号を裏付けとするものに限りします。）
- g. 投資証券（但し、主としてa号又はb号を裏付けとするものに限りします。）
- h. 預金
- i. コール・ローン
- j. 国債証券、地方債証券及びコマーシャル・ペーパー
- k. 特定目的会社に係る特定社債券（但し、主としてa号又はb号を裏付けとするものに限りします。）
- l. 金銭の信託の受益証券（但し、信託財産を主としてa号に対する投資として運用するものに限りします。）
- m. その他本投資法人の規約に定める資産で本投資法人と資産保管会社が別途協議の上定める資産

(ロ) 預金口座の入出金の管理及び振替管理事務

(ハ) 投信法第211条第2項及び投信法施行規則第255条に基づく有価証券保管明細簿、不動産保管明細簿、その他資産保管明細簿の作成事務

(ニ) 上記に関して必要となる配送及び輸送事務

(ホ) 本投資法人の印鑑の保管事務

(ヘ) その他上記(イ)ないし(ホ)に準ずる業務又は付随する業務

③【資本関係】

平成27年2月末日現在、三井住友信託銀行株式会社は、本投資法人の投資口を7,200口保有しています。

(8) 【特定関係法人】

① 【名称、資本金の額及び事業の内容】

(イ) 名称及び住所	(ロ) 資本金の額 (平成26年9月30日現在)	(ハ) 事業の内容
三井不動産株式会社 東京都中央区日本橋室町二丁目1番1号	339,766百万円	不動産の取得、所有、処分、賃借、分譲及び管理 他
三井不動産住宅リース株式会社 東京都新宿区西新宿二丁目1番1号	490百万円	不動産の売買・賃貸借及びその仲介・斡旋 他

② 【関係業務の概要】

三井不動産株式会社及び三井不動産住宅リース株式会社に係る関係業務の概要については、それぞれ前記「第一部 ファンド情報 第1 ファンドの状況 1 投資法人の概況 (3) 投資法人の仕組み ② 本投資法人並びに本投資法人の関係法人の運営上の役割、名称及び関係業務の概要」をご参照ください。

③ 【資本関係】

平成27年2月末日現在、三井不動産株式会社は、本投資法人の投資口を15,600口保有しています。三井不動産住宅リース株式会社は、本投資法人の投資口を保有していません。

第5【投資法人の経理状況】

1. 財務諸表の作成方法について

本投資法人の財務諸表は、「財務諸表等の用語、様式及び作成方法に関する規則」（昭和38年大蔵省令第59号、その後の改正を含みます。）及び同規則第2条の規定により、「投資法人の計算に関する規則」（平成18年内閣府令第47号、その後の改正を含みます。）に基づいて作成しています。

2. 監査証明について

本投資法人は、金融商品取引法第193条の2第1項の規定に基づき、第18期計算期間（平成26年9月1日から平成27年2月28日まで）の財務諸表について、有限責任 あずさ監査法人の監査を受けています。

3. 連結財務諸表について

本投資法人には子会社がないため、連結財務諸表は作成していません。

1 【財務諸表】

(1) 【貸借対照表】

(単位：千円)

	第17期 (平成26年8月31日)	第18期 (平成27年2月28日)
資産の部		
流動資産		
現金及び預金	6,478,329	6,421,301
信託現金及び信託預金	1,840,376	1,797,929
営業未収入金	4,123	7,348
PM会社営業未収入金	1,230,554	1,301,019
前払費用	65,449	66,670
その他	176	9,124
流動資産合計	9,619,010	9,603,395
固定資産		
有形固定資産		
建物	87,301,579	87,369,560
減価償却累計額	△12,041,799	△13,344,655
建物(純額)	75,259,779	74,024,905
構築物	1,590,901	1,591,600
減価償却累計額	△508,897	△557,153
構築物(純額)	1,082,003	1,034,446
機械及び装置	1,755,444	1,765,187
減価償却累計額	△750,489	△834,152
機械及び装置(純額)	1,004,954	931,034
工具、器具及び備品	1,040,590	1,044,106
減価償却累計額	△748,917	△796,722
工具、器具及び備品(純額)	291,672	247,384
土地	115,415,906	115,445,769
建設仮勘定	-	348
信託建物	35,533,576	35,660,796
減価償却累計額	△6,057,799	△6,582,260
信託建物(純額)	29,475,777	29,078,536
信託構築物	1,120,058	1,120,580
減価償却累計額	△257,063	△277,238
信託構築物(純額)	862,994	843,341
信託機械及び装置	547,154	548,389
減価償却累計額	△262,950	△297,646
信託機械及び装置(純額)	284,203	250,742
信託工具、器具及び備品	375,379	380,883
減価償却累計額	△282,795	△292,561
信託工具、器具及び備品(純額)	92,584	88,321
信託土地	57,813,955	57,813,955
信託建設仮勘定	8,429	8,079
有形固定資産合計	281,592,261	279,766,866
無形固定資産		
その他	30	18
無形固定資産合計	30	18
投資その他の資産		
長期前払費用	39,988	28,149
差入敷金及び保証金	523,530	523,530
信託差入敷金及び保証金	436,818	436,818
その他	91,629	94,853
投資その他の資産合計	1,091,966	1,083,351
固定資産合計	282,684,258	280,850,236
繰延資産		
投資法人債発行費	14,454	9,454
繰延資産合計	14,454	9,454
資産合計	292,317,723	290,463,085

(単位：千円)

	第17期 (平成26年8月31日)	第18期 (平成27年2月28日)
負債の部		
流動負債		
営業未払金	1,124,974	1,051,043
短期借入金	4,000,000	4,000,000
1年内償還予定の投資法人債	10,000,000	-
1年内返済予定の長期借入金	8,000,000	8,000,000
未払費用	358,293	324,762
未払法人税等	808	837
未払消費税等	5,179	39,159
前受金	1,594,718	1,635,056
その他	7,158	7,178
流動負債合計	25,091,132	15,058,036
固定負債		
投資法人債	7,000,000	7,000,000
長期借入金	127,500,000	135,500,000
預り敷金及び保証金	2,550,515	2,570,210
信託預り敷金及び保証金	879,163	893,795
固定負債合計	137,929,678	145,964,006
負債合計	163,020,810	161,022,043
純資産の部		
投資主資本		
出資総額	125,686,793	125,686,793
剰余金		
任意積立金		
圧縮積立金	70,000	70,000
任意積立金合計	70,000	70,000
当期末処分利益又は当期末処理損失(△)	3,540,118	3,684,248
剰余金合計	3,610,118	3,754,248
投資主資本合計	129,296,912	129,441,042
純資産合計	※2 129,296,912	※2 129,441,042
負債純資産合計	292,317,723	290,463,085

(2) 【損益計算書】

(単位：千円)

	第17期		第18期	
	自	平成26年3月1日 至 平成26年8月31日	自	平成26年9月1日 至 平成27年2月28日
営業収益				
貸貸事業収入		※1 9,711,442		※1 9,778,583
その他貸貸事業収入		※1 440,611		※1 350,779
営業収益合計		10,152,053		10,129,362
営業費用				
貸貸事業費用		※1 4,789,952		※1 4,680,117
資産運用報酬		720,692		727,080
役員報酬		7,500		7,500
会計監査人報酬		12,780		12,480
資産保管手数料		13,443		13,963
一般事務委託手数料		30,996		30,829
その他営業費用		271,723		282,576
営業費用合計		5,847,087		5,754,547
営業利益		4,304,966		4,374,815
営業外収益				
受取利息		936		831
受取保険金		15,278		13,549
未払分配金戻入		988		948
その他		33		-
営業外収益合計		17,237		15,329
営業外費用				
支払利息		634,974		614,969
投資法人債利息		128,043		75,658
投資法人債発行費償却		7,510		4,999
その他		10,576		9,353
営業外費用合計		781,105		704,981
経常利益		3,541,098		3,685,163
税引前当期純利益		3,541,098		3,685,163
法人税、住民税及び事業税		998		1,005
法人税等調整額		△1		△1
法人税等合計		997		1,004
当期純利益		3,540,101		3,684,159
前期繰越利益		17		89
当期末処分利益又は当期末処理損失(△)		3,540,118		3,684,248

(3) 【投資主資本等変動計算書】

第17期 (自 平成26年3月1日 至 平成26年8月31日)

(単位:千円)

	投資主資本						純資産合計
	出資総額	剰余金				投資主資本 合計	
		任意積立金		当期未処分 利益又は当 期未処理損 失(△)	剰余金合計		
		圧縮積立金	任意積立金 合計				
当期首残高	125,686,793	70,000	70,000	3,434,842	3,504,842	129,191,636	129,191,636
当期変動額							
剰余金の配当				△3,434,825	△3,434,825	△3,434,825	△3,434,825
当期純利益				3,540,101	3,540,101	3,540,101	3,540,101
当期変動額合計	-	-	-	105,276	105,276	105,276	105,276
当期末残高	125,686,793	70,000	70,000	3,540,118	3,610,118	129,296,912	129,296,912

第18期 (自 平成26年9月1日 至 平成27年2月28日)

(単位:千円)

	投資主資本						純資産合計
	出資総額	剰余金				投資主資本 合計	
		任意積立金		当期未処分 利益又は当 期未処理損 失(△)	剰余金合計		
		圧縮積立金	任意積立金 合計				
当期首残高	125,686,793	70,000	70,000	3,540,118	3,610,118	129,296,912	129,296,912
当期変動額							
剰余金の配当				△3,540,029	△3,540,029	△3,540,029	△3,540,029
当期純利益				3,684,159	3,684,159	3,684,159	3,684,159
当期変動額合計	-	-	-	144,129	144,129	144,129	144,129
当期末残高	125,686,793	70,000	70,000	3,684,248	3,754,248	129,441,042	129,441,042

(4) 【金銭の分配に係る計算書】

(単位：円)

	第17期 自 平成26年3月1日 至 平成26年8月31日	第18期 自 平成26年9月1日 至 平成27年2月28日
I 当期末処分利益	3,540,118,740	3,684,248,493
II 分配金の額	3,540,029,584	3,683,993,248
(投資口1口当たり分配金の額)	(7,672)	(7,984)
III 次期繰越利益	89,156	255,245

分配金の額の算出方法	<p>本投資法人の規約第34条第1項に定める「当期末処分利益(分配可能金額)を上限とし、租税特別措置法第67条の15に規定される本投資法人の配当可能利益の額の100分の90に相当する金額を超えて分配する」旨の方針に従い、当期末処分利益の概ね全額である3,540,029,584円を利益分配金として分配することとしました。</p> <p>なお、規約第34条第2項に定める利益を超えた金銭の分配は行いません。</p>	<p>本投資法人の規約第34条第1項に定める「当期末処分利益(分配可能金額)を上限とし、租税特別措置法第67条の15に規定される本投資法人の配当可能利益の額の100分の90に相当する金額を超えて分配する」旨の方針に従い、当期末処分利益の概ね全額である3,683,993,248円を利益分配金として分配することとしました。</p> <p>なお、規約第34条第2項に定める利益を超えた金銭の分配は行いません。</p>
------------	--	--

(5) 【キャッシュ・フロー計算書】

(単位：千円)

	第17期		第18期	
	自	平成26年3月1日 平成26年8月31日	自	平成26年9月1日 平成27年2月28日
営業活動によるキャッシュ・フロー				
税引前当期純利益		3,541,098		3,685,163
減価償却費		2,088,356		2,075,257
投資法人債発行費償却		7,510		4,999
受取利息		△936		△831
未払分配金戻入		△988		△948
支払利息		763,017		690,628
営業未収入金の増減額 (△は増加)		3,498		△3,225
PM会社営業未収入金の増減額 (△は増加)		3,177		△70,465
未払消費税等の増減額 (△は減少)		△10,395		33,980
営業未払金の増減額 (△は減少)		285,978		△73,931
前受金の増減額 (△は減少)		107,047		40,338
前払費用の増減額 (△は増加)		△33,626		△1,220
長期前払費用の増減額 (△は増加)		5,856		11,839
その他		△3,522		△7,903
小計		6,756,070		6,383,680
利息の受取額		936		831
利息の支払額		△724,203		△724,061
法人税等の支払額		△955		△977
営業活動によるキャッシュ・フロー		6,031,847		5,659,473
投資活動によるキャッシュ・フロー				
有形固定資産の取得による支出		△16,863,282		△112,906
信託有形固定資産の取得による支出		△138,836		△138,030
敷金及び保証金の差入による支出		△523,093		-
預り敷金及び保証金の返還による支出		△304,743		△229,566
預り敷金及び保証金の受入による収入		488,954		249,200
信託預り敷金及び保証金の返還による支出		△125,044		△81,038
信託預り敷金及び保証金の受入による収入		115,217		95,664
その他		△7,703		△3,223
投資活動によるキャッシュ・フロー		△17,358,530		△219,900
財務活動によるキャッシュ・フロー				
短期借入れによる収入		52,000,000		43,000,000
短期借入金の返済による支出		△52,000,000		△43,000,000
長期借入れによる収入		27,500,000		19,000,000
長期借入金の返済による支出		△13,000,000		△11,000,000
投資法人債の償還による支出		-		△10,000,000
分配金の支払額		△3,434,478		△3,539,047
財務活動によるキャッシュ・フロー		11,065,521		△5,539,047
現金及び現金同等物の増減額 (△は減少)		△261,160		△99,474
現金及び現金同等物の期首残高		8,579,867		8,318,706
現金及び現金同等物の期末残高		※1 8,318,706		※1 8,219,231

(6) 【注記表】

(重要な会計方針に係る事項に関する注記)

1. 固定資産の減価償却の方法	① 有形固定資産（信託財産を含みます。） 定額法を採用しています。 なお、主たる有形固定資産の耐用年数は以下のとおりです。 建物 2～63年 構築物 3～60年 機械及び装置 2～45年 工具、器具及び備品 2～15年 ② 無形固定資産 定額法を採用しています。
2. 繰延資産の処理方法	投資法人債発行費 償還までの期間にわたり定額法により償却しています。
3. 収益及び費用の計上基準	固定資産税等の処理方法 保有する不動産にかかる固定資産税、都市計画税及び償却資産税等については賦課決定された税額のうち当該決算期間に対応する額を賃貸事業費用として費用処理する方法を採用しています。 なお、不動産又は不動産等を信託財産とする信託受益権の取得に伴い、精算金として支払った初年度の固定資産税相当額については、費用に計上せず当該不動産等の取得原価に算入しています。 不動産等の取得原価に算入した固定資産税相当額は、第17期は98,031千円であり、第18期は該当事項はありません。
4. 不動産等を信託財産とする信託受益権に関する会計処理方針	保有する不動産等を信託財産とする信託受益権については、信託財産内の全ての資産及び負債勘定並びに信託財産に生じた全ての収益及び費用勘定について、貸借対照表及び損益計算書の該当勘定科目に計上しています。 なお、該当勘定科目に計上した信託財産のうち重要性がある下記の科目については、貸借対照表において区分掲記することとしています。 ①信託現金及び信託預金 ②信託建物、信託構築物、信託機械及び装置、信託工具、器具及び備品、信託土地、信託建設仮勘定 ③信託差入敷金及び保証金 ④信託預り敷金及び保証金
5. キャッシュ・フロー計算書における資金の範囲	キャッシュ・フロー計算書における資金（現金及び現金同等物）は、手許現金及び信託現金、随時引き出し可能な預金及び信託預金並びに容易に換金可能であり、かつ、価値の変動について僅少なリスクしか負わない取得日から3ヶ月以内に償還期限の到来する短期投資からなっています。
6. 消費税等の処理方法	消費税及び地方消費税の会計処理は、税抜方式によっています。 ただし、固定資産等に係る控除対象外消費税は個々の資産の取得原価に算入しています。

(貸借対照表に関する注記)

1 コミットメントライン契約

本投資法人は、取引銀行の2行とコミットメントライン契約を締結しています。

	第17期 (平成26年8月31日)	第18期 (平成27年2月28日)
コミットメントライン契約の総額	10,000,000千円	10,000,000千円
借入残高	—	—
差引	10,000,000千円	10,000,000千円

* 2 投資信託及び投資法人に関する法律第67条第4項に定める最低純資産額

	第17期 (平成26年8月31日)	第18期 (平成27年2月28日)
	50,000千円	50,000千円

(損益計算書に関する注記)

* 1 不動産賃貸事業損益の内訳 (単位:千円)

	第17期		第18期	
	自 平成26年3月1日 至 平成26年8月31日		自 平成26年9月1日 至 平成27年2月28日	
A. 不動産賃貸事業収益				
賃貸事業収入				
賃料等	9,255,625		9,313,163	
施設使用料	455,816	9,711,442	465,420	9,778,583
その他賃貸事業収入				
賃貸一時金収入	301,458		239,373	
雑収益	139,153	440,611	111,406	350,779
不動産賃貸事業収益合計		10,152,053		10,129,362
B. 不動産賃貸事業費用				
賃貸事業費用				
物件管理委託費	1,103,002		1,097,247	
修繕費	437,971		358,053	
公租公課	505,380		503,922	
信託報酬	11,515		11,436	
水道光熱費	138,605		147,293	
保険料	13,307		13,160	
減価償却費	2,088,345		2,075,245	
テナント募集関係費	193,077		182,578	
その他賃貸事業費用	298,746		291,178	
不動産賃貸事業費用合計		4,789,952		4,680,117
C. 不動産賃貸事業損益				
(A-B)		5,362,101		5,449,245

(投資主資本等変動計算書に関する注記)

	第17期	第18期
	自 平成26年 3月 1日 至 平成26年 8月 31日	自 平成26年 9月 1日 至 平成27年 2月 28日
発行可能投資口の総口数及び発行済投資口数		
発行可能投資口の総口数	4,000,000口	4,000,000口
発行済投資口数	461,422口	461,422口

(キャッシュ・フロー計算書に関する注記)

* 1 現金及び現金同等物の期末残高と貸借対照表に掲記されている科目の金額との関係

	第17期	第18期
	自 平成26年 3月 1日 至 平成26年 8月 31日	自 平成26年 9月 1日 至 平成27年 2月 28日
現金及び預金	6,478,329千円	6,421,301千円
信託現金及び信託預金	1,840,376千円	1,797,929千円
現金及び現金同等物	8,318,706千円	8,219,231千円

(リース取引に関する注記)

オペレーティング・リース取引 (貸主側)
未経過リース料

	第17期 (平成26年 8月 31日)	第18期 (平成27年 2月 28日)
	1年内	774,344千円
1年超	3,419,934千円	3,157,419千円
合計	4,194,279千円	3,931,764千円

(金融商品に関する注記)

1. 金融商品の状況に関する事項

(1) 金融商品に対する取組方針

本投資法人は、資産の取得等の資金の手当てを目的として、金融機関からの借入、投資法人債の発行又は募集投資口の追加発行等による資金調達を行います。

デリバティブ取引は、負債から生じる金利変動リスクをヘッジすることを目的とした運用に限るものとしますが、現在、デリバティブ取引は行っていません。なお、資金計画に関してはその効率化に努め、極力余資が生じないように運用する方針です。

(2) 金融商品の内容及びそのリスク並びにリスク管理体制

借入金及び投資法人債は、主として資産の取得、有利子負債の返済を目的とした資金調達です。これらの資金調達に係る流動性リスクや金利変動リスクについては、調達先の分散及び返済・償還期限の分散を図ること、固定金利での調達を中心に行うこと等により管理を行っています。

(3) 金融商品の時価等に関する事項についての補足説明

金融商品の時価には、市場価格に基づく価額のほか、市場価格がない場合には合理的に算定された価額が含まれています。当該価額の算定においては変動要因を織り込んでいるため、異なる前提条件等を採用することにより、当該価額が変動することもあります。

2. 金融商品の時価等に関する事項

貸借対照表計上額、時価及びこれらの差額は、以下のとおりです。なお、時価を把握することが極めて困難と認められるものは、次表には含めていません（注2）参照）。

第17期（平成26年8月31日）

	貸借対照表計上額 (千円)	時価 (千円)	差額 (千円)
(1) 現金及び預金	6,478,329	6,478,329	—
(2) 信託現金及び信託預金	1,840,376	1,840,376	—
資産計	8,318,706	8,318,706	—
(1) 短期借入金	4,000,000	4,000,000	—
(2) 1年内償還予定の投資法人債	10,000,000	10,027,990	27,990
(3) 1年内返済予定の長期借入金	8,000,000	8,069,844	69,844
(4) 投資法人債	7,000,000	7,119,105	119,105
(5) 長期借入金	127,500,000	129,839,595	2,339,595
負債計	156,500,000	159,056,534	2,556,534

第18期（平成27年2月28日）

	貸借対照表計上額 (千円)	時価 (千円)	差額 (千円)
(1) 現金及び預金	6,421,301	6,421,301	—
(2) 信託現金及び信託預金	1,797,929	1,797,929	—
資産計	8,219,231	8,219,231	—
(1) 短期借入金	4,000,000	4,000,000	—
(2) 1年内償還予定の投資法人債	—	—	—
(3) 1年内返済予定の長期借入金	8,000,000	8,042,062	42,062
(4) 投資法人債	7,000,000	7,091,959	91,959
(5) 長期借入金	135,500,000	138,178,450	2,678,450
負債計	154,500,000	157,312,472	2,812,472

(注1) 金融商品の時価の算定方法

資 産

(1) 現金及び預金、(2) 信託現金及び信託預金

これらは、短期間で決済されるため、時価は帳簿価額と近似していることから、当該帳簿価額によっています。

負 債

(1) 短期借入金

これらは、短期間で決済されるため、時価は帳簿価額と近似していることから、当該帳簿価額によっています。

(2) 1年内償還予定の投資法人債、(4) 投資法人債

これらの時価は、市場価格に基づき算定しています。

(3) 1年内返済予定の長期借入金、(5) 長期借入金

これらの時価は、固定金利によるものは、元利金の合計額を新規に同様の借入れを行った場合に想定される利率で割引いた現在価値により算定しています。変動金利によるものは、短期間で市場金利を反映しており、時価は帳簿価額と近似していると考えられるため、当該帳簿価額によっています。

(注2) 時価を把握することが極めて困難と認められる金融商品の貸借対照表計上額（千円）

区分	第17期 (平成26年8月31日)	第18期 (平成27年2月28日)
預り敷金及び保証金	2,550,515	2,570,210
信託預り敷金及び保証金	879,163	893,795
合計	3,429,678	3,464,006

テナントから預託されている預り敷金及び保証金は、市場価格がなく、かつ、賃貸借期間の定めがあっても、中途解約や更新・再契約の可能性があり、実質的な預託期間を算定することができないことから、合理的な将来キャッシュ・フローを見積もることが困難と認められるため、時価開示の対象とはしていません。

(注3) 金銭債権の決算日後の償還予定額
第17期(平成26年8月31日)

	1年以内 (千円)	1年超 2年以内 (千円)	2年超 3年以内 (千円)	3年超 4年以内 (千円)	4年超 5年以内 (千円)	5年超 (千円)
現金及び預金	6,478,329	—	—	—	—	—
信託現金及び信託預金	1,840,376	—	—	—	—	—
合計	8,318,706	—	—	—	—	—

第18期(平成27年2月28日)

	1年以内 (千円)	1年超 2年以内 (千円)	2年超 3年以内 (千円)	3年超 4年以内 (千円)	4年超 5年以内 (千円)	5年超 (千円)
現金及び預金	6,421,301	—	—	—	—	—
信託現金及び信託預金	1,797,929	—	—	—	—	—
合計	8,219,231	—	—	—	—	—

(注4) 借入金及び投資法人債の決算日後の返済予定額
第17期(平成26年8月31日)

	1年以内 (千円)	1年超 2年以内 (千円)	2年超 3年以内 (千円)	3年超 4年以内 (千円)	4年超 5年以内 (千円)	5年超 (千円)
短期借入金	4,000,000	—	—	—	—	—
投資法人債	10,000,000	7,000,000	—	—	—	—
長期借入金	8,000,000	8,000,000	14,500,000	18,000,000	18,500,000	68,500,000
合計	22,000,000	15,000,000	14,500,000	18,000,000	18,500,000	68,500,000

第18期(平成27年2月28日)

	1年以内 (千円)	1年超 2年以内 (千円)	2年超 3年以内 (千円)	3年超 4年以内 (千円)	4年超 5年以内 (千円)	5年超 (千円)
短期借入金	4,000,000	—	—	—	—	—
投資法人債	—	7,000,000	—	—	—	—
長期借入金	8,000,000	8,000,000	18,500,000	17,000,000	18,000,000	74,000,000
合計	12,000,000	15,000,000	18,500,000	17,000,000	18,000,000	74,000,000

(有価証券に関する注記)

第17期(平成26年8月31日)

該当事項はありません。

第18期(平成27年2月28日)

該当事項はありません。

(デリバティブ取引に関する注記)

第17期(平成26年8月31日)

該当事項はありません。

第18期(平成27年2月28日)

該当事項はありません。

(退職給付に関する注記)

第17期（平成26年8月31日）

該当事項はありません。

第18期（平成27年2月28日）

該当事項はありません。

(税効果会計に関する注記)

1. 繰延税金資産及び繰延税金負債の発生の主な原因別内訳

	第17期 (平成26年8月31日)	第18期 (平成27年2月28日)
繰延税金資産		
未払事業税損金不算入額	17千円	19千円
繰延税金資産合計	17千円	19千円
繰延税金資産の純額	17千円	19千円

2. 法定実効税率と税効果会計適用後の法人税等の負担率との間に重要な差異があるときの、当該差異の原因となった主要な項目別の内訳

	第17期 (平成26年8月31日)	第18期 (平成27年2月28日)
法定実効税率 (調整)	36.59%	34.16%
支払配当の損金算入額	△36.58%	△34.15%
その他	0.02%	0.02%
税効果会計適用後の法人税等の負担率	0.03%	0.03%

3. 決算日後の法人税等の税率の変更

平成27年3月31日に「所得税法等の一部を改正する法律」（平成27年法律第9号）が公布され、平成27年4月1日以後に開始する事業年度から法人税率の引下げが行われることになりました。これに伴い、平成27年9月1日以後に開始する事業年度において解消が見込まれる一時差異については、繰延税金資産および繰延税金負債を計算する法定実効税率が従来の34.15%から32.31%に変更となります。

この税率変更による影響はありません。

(持分法損益等に関する注記)

第17期（自 平成26年3月1日 至 平成26年8月31日）

該当事項はありません。

第18期（自 平成26年9月1日 至 平成27年2月28日）

該当事項はありません。

(関連当事者との取引に関する注記)

1. 親会社及び法人主要投資主等

第17期（自 平成26年3月1日 至 平成26年8月31日）

該当事項はありません。

第18期（自 平成26年9月1日 至 平成27年2月28日）

該当事項はありません。

2. 関連会社等

第17期（自 平成26年3月1日 至 平成26年8月31日）

該当事項はありません。

第18期（自 平成26年9月1日 至 平成27年2月28日）

該当事項はありません。

3. 兄弟会社等

第17期（自 平成26年3月1日 至 平成26年8月31日）

該当事項はありません。

第18期（自 平成26年9月1日 至 平成27年2月28日）

該当事項はありません。

4. 役員及び個人主要投資主等

第17期（自 平成26年3月1日 至 平成26年8月31日）

種類	氏名	住所	資本金 又は 出資金 (百万円)	事業の内容 又は職業	議決権等の 所有（被所 有）割合 (%)	取引の内容	取引金額 (千円)	科目	期末残高 (千円)
役員及びその近親者	村上公成	-	-	本投資法人執行役員兼株式会社三井不動産アコモデーションファンドマネジメント代表取締役	被所有 直接0.0%	株式会社三井不動産アコモデーションファンドマネジメントへの資産運用報酬の支払 (注1)	864,592 (注2)	営業未払金	778,347
						株式会社三井不動産アコモデーションファンドマネジメントへの機関運営報酬の支払 (注3)	1,000	営業未払金	-

第18期（自 平成26年9月1日 至 平成27年2月28日）

種類	氏名	住所	資本金 又は 出資金 (百万円)	事業の内容 又は職業	議決権等の 所有（被所 有）割合 (%)	取引の内容	取引金額 (千円)	科目	期末残高 (千円)
役員及びその近親者	村上公成	-	-	本投資法人執行役員兼株式会社三井不動産アコモデーションファンドマネジメント代表取締役	被所有 直接0.0%	株式会社三井不動産アコモデーションファンドマネジメントへの資産運用報酬の支払 (注1)	727,080 (注2)	営業未払金	785,246
						株式会社三井不動産アコモデーションファンドマネジメントへの機関運営報酬の支払 (注3)	1,250	営業未払金	540

(注1) 村上公成が第三者（株式会社三井不動産アコモデーションファンドマネジメント）の代表者として行った取引であり、報酬額は本投資法人の規約に定められた条件によっています。

(注2) 資産運用報酬額は、個々の不動産等の帳簿価額に算入した物件取得に係る運用報酬を、第17期は143,900千円含んでいます。第18期は該当事項はありません。

(注3) 村上公成が第三者（株式会社三井不動産アコモデーションファンドマネジメント）の代表者として行った取引であり、報酬額は本投資法人と株式会社三井不動産アコモデーションファンドマネジメントとの間で締結した「機関の運営に関する一般事務委託契約」に定められています。

(注4) 「取引金額」は消費税等を含んでおらず、「期末残高」は消費税等を含んでいます。

(資産除去債務に関する注記)

第17期(自 平成26年3月1日 至 平成26年8月31日)

該当事項はありません。

第18期(自 平成26年9月1日 至 平成27年2月28日)

該当事項はありません。

(セグメント情報等に関する注記)

1. セグメント情報

本投資法人は不動産賃貸事業の単一セグメントであるため、記載を省略しています。

2. 関連情報

第17期(自 平成26年3月1日 至 平成26年8月31日)

(1) 製品及びサービスに関する情報

単一の製品・サービスの外部顧客への売上高が損益計算書の営業収益の90%を超えるため、記載を省略しています。

(2) 地域に関する情報

① 売上高

本邦の外部顧客への売上高が損益計算書の営業収益の90%を超えるため、記載を省略しています。

② 有形固定資産

本邦に所在している有形固定資産の金額が貸借対照表の有形固定資産の金額の90%を超えるため、記載を省略しています。

(3) 主要な顧客に関する情報

(単位：千円)

相手先	営業収益	関連するセグメント名
三井不動産住宅リース株式会社	9,747,562	不動産賃貸事業

第18期(自 平成26年9月1日 至 平成27年2月28日)

(1) 製品及びサービスに関する情報

単一の製品・サービスの外部顧客への売上高が損益計算書の営業収益の90%を超えるため、記載を省略しています。

(2) 地域に関する情報

① 売上高

本邦の外部顧客への売上高が損益計算書の営業収益の90%を超えるため、記載を省略しています。

② 有形固定資産

本邦に所在している有形固定資産の金額が貸借対照表の有形固定資産の金額の90%を超えるため、記載を省略しています。

(3) 主要な顧客に関する情報

(単位：千円)

相手先	営業収益	関連するセグメント名
三井不動産住宅リース株式会社	9,724,659	不動産賃貸事業

(賃貸等不動産に関する注記)

本投資法人は、東京都その他の地域において、賃貸住宅（土地を含みます。）を有しています。これら賃貸等不動産の貸借対照表計上額、期中増減額及び期末時価は、次のとおりです。

(単位：千円)

	第17期 自 平成26年3月1日 至 平成26年8月31日	第18期 自 平成26年9月1日 至 平成27年2月28日
貸借対照表計上額		
期首残高	266,672,284	281,583,832
期中増減額	14,911,547	△1,825,394
期末残高	281,583,832	279,758,437
期末時価	297,012,000	305,062,000

(注1) 「貸借対照表計上額」は、取得価格（取得諸経費等を含みます。）から減価償却累計額を控除した価額で、建設仮勘定を含まない価額を記載しています。

(注2) 「期中増減額」のうち、第17期の主な増加は物件の取得（16,775,330千円）によるものであり、主な減少は減価償却によるものです。第18期の主な減少は減価償却によるものです。

(注3) 「期末時価」は、社外の不動産鑑定士による鑑定評価額を記載しています。

なお、賃貸等不動産に関する損益は、（損益計算書に関する注記）に記載のとおりです。

(1口当たり情報に関する注記)

	第17期 自 平成26年3月1日 至 平成26年8月31日	第18期 自 平成26年9月1日 至 平成27年2月28日
1口当たり純資産額	280,214円	280,526円
1口当たり当期純利益	7,672円	7,984円

(注1) 1口当たり当期純利益は、当期純利益を期中平均投資口数で除することにより算定しています。

また、潜在投資口調整後1口当たり当期純利益については、潜在投資口がないため記載していません。

(注2) 1口当たり当期純利益の算定上の基礎は、以下のとおりです。

	第17期 自 平成26年3月1日 至 平成26年8月31日	第18期 自 平成26年9月1日 至 平成27年2月28日
当期純利益（千円）	3,540,101	3,684,159
普通投資主に帰属しない金額（千円）	—	—
普通投資口に係る当期純利益（千円）	3,540,101	3,684,159
期中平均投資口数（口）	461,422	461,422

(重要な後発事象に関する注記)

新投資口の発行

平成27年2月6日及び平成27年2月18日開催の本投資法人役員会において決議された新投資口の発行に関し、下記のとおり、平成27年3月2日に公募による新投資口の発行に係る払込が完了し、平成27年3月24日に第三者割当による新投資口の発行に係る払込が完了しました。

この結果、出資総額は135,603,623,618円、発行済投資口数は484,522口となっています。

1. 公募による新投資口発行（一般募集）

① 発行新投資口数	: 22,000口
② 発行価格	: 1口当たり443,868円
③ 発行価格の総額	: 9,765,096,000円
④ 払込金額（発行価額）	: 1口当たり429,300円
⑤ 払込金額（発行価額）の総額	: 9,444,600,000円
⑥ 払込期日	: 平成27年3月2日

2. 第三者割当による新投資口発行

① 発行新投資口数	: 1,100口
② 払込金額（発行価額）	: 1口当たり429,300円
③ 払込金額（発行価額）の総額	: 472,230,000円
④ 払込期日	: 平成27年3月24日
⑤ 割当先	: 野村證券株式会社

3. 資金使途

今回の一般募集及び第三者割当に係る調達資金は、本投資法人による新たな特定資産を取得するための資金等に充当します。

(7) 【附属明細表】

① 有価証券明細表

該当事項はありません。

② デリバティブ取引及び為替予約取引の契約額等及び時価の状況表

該当事項はありません。

③ 不動産等明細表のうち総括表

資産の種類	当期末残高 (千円)	当期増加額 (千円)	当期減少額 (千円)	当期末残高 (千円)	減価償却累計額		差引当期末 残高 (千円)	摘要	
					又は償却 累計額 (千円)	当期 償却額 (千円)			
流動資産	—	—	—	—	—	—	—		
有形 固定 資産	建物	87,301,579	68,023	42	87,369,560	13,344,655	1,302,866	74,024,905	
	構築物	1,590,901	699	—	1,591,600	557,153	48,256	1,034,446	
	機械及び装置	1,755,444	9,743	—	1,765,187	834,152	83,662	931,034	
	工具、器具及び備品	1,040,590	4,229	713	1,044,106	796,722	48,354	247,384	
	土地	115,415,906	29,863	—	115,445,769	—	—	115,445,769	
	建設仮勘定	—	348	—	348	—	—	348	
	信託建物	35,533,576	129,734	2,515	35,660,796	6,582,260	526,656	29,078,536	
	信託構築物	1,120,058	843	321	1,120,580	277,238	20,212	843,341	
	信託機械及び装置	547,154	1,235	—	548,389	297,646	34,696	250,742	
	信託工具、器具及び備品	375,379	6,566	1,062	380,883	292,561	10,540	88,321	
	信託土地	57,813,955	—	—	57,813,955	—	—	57,813,955	
	信託建設仮勘定	8,429	340	690	8,079	—	—	8,079	
無形 固定 資産	その他の無形固定資産	225	—	—	225	207	11	18	
合計		302,503,201	251,627	5,345	302,749,483	22,982,598	2,075,257	279,766,885	

④ その他特定資産の明細表

不動産等を主な信託財産とする信託受益権は、③ 不動産等明細表のうち総括表に含めて記載しており、当期末現在、同表の記載以外に本投資法人が投資対象とする主な特定資産の組み入れはないため、記載を省略しています。

⑤ 投資法人債明細表

銘柄	発行年月日	当期首残高 (千円)	当期減少額 (千円)	当期末残高 (千円)	利率	償還期限	用途	担保
第1回無担保 投資法人債	H19. 11. 15	10,000,000	10,000,000	—	1.70%	H26. 11. 14	(注1)	—
第2回無担保 投資法人債	H22. 7. 30	7,000,000	—	7,000,000	1.20%	H28. 7. 29	(注1)	—
合計		17,000,000	10,000,000	7,000,000				

(注1) 資金用途は、借入金の返済です。

(注2) 特定投資法人債間限定同順位特約が付されています。

(注3) 投資法人債の貸借対照表日以後5年以内における1年毎の償還予定額

	1年以内 (千円)	1年超 2年以内 (千円)	2年超 3年以内 (千円)	3年超 4年以内 (千円)	4年超 5年以内 (千円)
投資法人債	—	7,000,000	—	—	—

⑥ 借入金明細表

	区分	当期首残高 (千円)	当期増加額 (千円)	当期減少額 (千円)	当期末残高 (千円)	利率	返済期限	使途	摘要
	借入先								
短期借入金 (注1)	みずほ信託銀行 株式会社	-	4,000,000	4,000,000	-	-	-	(注2)	無担保・ 無保証・ 同順位 (注3)
	株式会社七十七銀行	1,000,000	6,000,000	6,000,000	1,000,000	0.2%	H27. 3. 31		
	信金中央金庫	1,000,000	19,000,000	18,000,000	2,000,000	0.2%	H27. 3. 31		
	株式会社新生銀行	2,000,000	5,000,000	6,000,000	1,000,000	0.2%	H27. 3. 31		
	農林中央金庫	-	5,000,000	5,000,000	-	-	-		
	株式会社福岡銀行	-	4,000,000	4,000,000	-	-	-		
	小計	4,000,000	43,000,000	43,000,000	4,000,000				
長期借入金 (注6)	株式会社三井住友銀行	4,000,000	-	4,000,000	-	0.6%(注4)	H27. 11. 30(注6)	(注2)	無担保・ 無保証・ 同順位 (注3)
		5,000,000	-	-	5,000,000	1.2%	H30. 8. 13		
		5,500,000	-	-	5,500,000	0.9%	H32. 2. 28		
		3,000,000	-	-	3,000,000	0.7%	H33. 5. 28		
		2,000,000	-	-	2,000,000	0.5%	H31. 5. 31		
		-	4,000,000	-	4,000,000	0.3%	H30. 9. 28		
		-	2,000,000	-	2,000,000	0.5%	H33. 11. 30		
	三井住友信託銀行 株式会社	2,000,000	-	2,000,000	-	0.6%(注4)	H27. 11. 30(注6)		
		3,500,000	-	-	3,500,000	1.0%	H29. 8. 14		
		-	2,000,000	-	2,000,000	0.4%	H32. 9. 30		
	株式会社 三菱東京UFJ銀行	2,000,000	-	-	2,000,000	1.6%	H27. 3. 5		
		2,000,000	-	-	2,000,000	0.6%	H32. 4. 28		
	株式会社第四銀行	-	1,000,000	-	1,000,000	0.4%	H33. 6. 30		
		2,000,000	-	-	2,000,000	1.3%	H29. 2. 28		
	日本生命保険相互会社	1,000,000	-	-	1,000,000	1.5%	H30. 2. 28		
		2,000,000	-	-	2,000,000	0.9%	H34. 11. 30		
		3,000,000	-	-	3,000,000	1.0%	H36. 5. 31		
		-	1,000,000	-	1,000,000	0.5%	H33. 11. 30		
		5,000,000	-	-	5,000,000	1.2%	H29. 10. 18		
	株式会社 日本政策投資銀行	2,000,000	-	-	2,000,000	1.0%	H30. 12. 21		
		3,000,000	-	-	3,000,000	1.0%	H31. 4. 11		
		3,000,000	-	-	3,000,000	1.1%	H35. 4. 11		
		2,500,000	-	-	2,500,000	1.3%	H36. 2. 6		
		2,500,000	-	-	2,500,000	1.4%	H36. 8. 6		
		2,500,000	-	-	2,500,000	1.2%	H37. 4. 1		
		1,000,000	-	-	1,000,000	0.5%	H29. 9. 14		
	株式会社八十二銀行	1,500,000	-	-	1,500,000	0.8%	H31. 5. 31		
		1,000,000	-	-	1,000,000	0.6%	H33. 4. 9		
		1,000,000	-	-	1,000,000	1.5%	H30. 4. 19		
	株式会社みずほ銀行	2,000,000	-	-	2,000,000	0.8%	H28. 10. 12		
3,000,000		-	-	3,000,000	0.9%	H29. 10. 31			
2,000,000		-	-	2,000,000	0.7%	H32. 6. 15			
2,000,000		-	-	2,000,000	0.8%	H33. 11. 30			
2,000,000		-	-	2,000,000	0.8%	H33. 11. 30			

	区分	当期首残高 (千円)	当期増加額 (千円)	当期減少額 (千円)	当期末残高 (千円)	利率	返済期限	使途	摘要
	借入先								
長期借入金 (注6)	株式会社中国銀行	2,000,000	-	-	2,000,000	1.0%	H28.4.1	(注2)	無担保・ 無保証・ 同順位 (注3)
		2,000,000	-	-	2,000,000	1.0%	H27.4.20		
	みずほ信託銀行 株式会社	1,000,000	-	-	1,000,000	1.0%	H33.6.14		
		1,000,000	-	-	1,000,000	1.2%	H34.6.14		
		1,000,000	-	-	1,000,000	1.0%	H34.2.23		
		1,000,000	-	-	1,000,000	1.1%	H34.8.23		
	株式会社りそな銀行	2,000,000	-	-	2,000,000	1.2%	H29.4.3		
		3,000,000	-	-	3,000,000	0.6%	H31.12.16		
	三井生命保険株式会社	1,000,000	-	-	1,000,000	1.0%	H36.3.28		
	三菱UFJ信託銀行 株式会社	3,000,000	-	-	3,000,000	1.2%	H29.4.25		
		5,000,000	-	5,000,000	-	0.5%(注5)	H30.9.3(注7)		
		2,000,000	-	-	2,000,000	0.7%	H32.3.16		
		4,000,000	-	-	4,000,000	0.7%	H32.9.15		
		1,000,000	-	-	1,000,000	1.0%	H33.8.23		
		3,000,000	-	-	3,000,000	0.8%	H34.3.7		
		3,000,000	-	-	3,000,000	0.9%	H34.9.7		
		3,000,000	-	-	3,000,000	0.8%	H34.5.31		
		-	2,000,000	-	2,000,000	0.5%	H33.10.1		
	-	3,000,000	-	3,000,000	0.6%	H34.10.3			
	株式会社山口銀行	1,000,000	-	-	1,000,000	1.3%	H35.6.14		
		1,000,000	-	-	1,000,000	1.3%	H35.7.19		
		1,000,000	-	-	1,000,000	1.0%	H36.5.31		
	信金中央金庫	1,500,000	-	-	1,500,000	0.9%	H27.4.1		
		3,000,000	-	-	3,000,000	0.6%	H30.10.12		
	株式会社新生銀行	1,000,000	-	-	1,000,000	1.0%	H27.4.20		
		1,000,000	-	-	1,000,000	1.2%	H35.1.19		
		1,000,000	-	-	1,000,000	0.7%	H33.5.28		
		1,000,000	-	-	1,000,000	1.0%	H36.5.28		
	株式会社足利銀行	2,000,000	-	-	2,000,000	0.3%	H31.6.30		
	太陽生命保険株式会社	-	2,000,000	-	2,000,000	0.6%	H36.12.30		
	大同生命保険株式会社	1,000,000	-	-	1,000,000	0.6%	H33.6.30		
	農林中央金庫	1,500,000	-	-	1,500,000	0.9%	H27.4.1		
		3,000,000	-	-	3,000,000	0.7%	H32.11.30		
		-	2,000,000	-	2,000,000	0.4%	H33.12.30		
	株式会社福岡銀行	2,000,000	-	-	2,000,000	0.9%	H29.2.20		
		2,000,000	-	-	2,000,000	0.6%	H30.4.27		
1,000,000		-	-	1,000,000	0.8%	H32.1.8			
2,500,000		-	-	2,500,000	0.6%	H32.4.28			
小計	135,500,000	19,000,000	11,000,000	143,500,000					
合計	139,500,000	62,000,000	54,000,000	147,500,000					

(注1) 短期借入金については、借入金融機関毎の平均利率(同一借入先より複数の借入れがある場合は、借入残高により加重平均)の小数第2位を四捨五入して表示しています。また、同一借入先より複数の借入れがある場合、借入日及び返済期限は①借入日が異なる場合は、より古い借入日の日付、②返済期限が異なる場合は、最も早く返済期限が到来する借入金に関する日付を記載しています。

(注2) 資金使途は、いずれも不動産又は不動産信託受益権の購入資金、借入金の借換資金及び運転資金等です。

(注3) 上記借入金については、本投資法人と各個別金融機関の間の「融資合意書」において、全ての金融機関からの借入金相互間で同順位である旨の特約が付されています。

(注4) 当該借入の利率は平成26年8月29日から平成26年9月29日まで適用されたものです。

(注5) 当該借入の利率は平成26年9月1日から平成26年9月30日まで適用されたものです。

(注6) 平成26年9月30日に全額期限前弁済しました。

(注7) 平成26年10月1日に全額期限前弁済しました。

(注8) 長期借入金の貸借対照表日以後5年以内における1年毎の返済予定額

	1年以内 (千円)	1年超2年以内 (千円)	2年超3年以内 (千円)	3年超4年以内 (千円)	4年超5年以内 (千円)
長期借入金	8,000,000	8,000,000	18,500,000	17,000,000	18,000,000

2 【投資法人の現況】

【純資産額計算書】

(平成27年2月28日現在)

I 資産総額	290,463,085,747円
II 負債総額	161,022,043,636円
III 純資産総額 (I - II)	129,441,042,111円
IV 発行済数量	461,422口
V 1口当たり純資産額 (III / IV)	280,526円

第6【販売及び買戻しの実績】

平成27年2月期の直近6計算期間の本投資法人の投資口の販売及び買戻しの実績は以下のとおりです。

計算期間	発行日	販売口数	買戻し口数	発行済口数
第13期計算期間 自 平成24年3月1日 至 平成24年8月31日	該当なし			194,711口 (0口)
第14期計算期間 自 平成24年9月1日 至 平成25年2月28日	該当なし			194,711口 (0口)
第15期計算期間 自 平成25年3月1日 至 平成25年8月31日	平成25年3月1日	34,000口 (0口)	0口 (0口)	228,711口 (0口)
	平成25年3月26日	2,000口 (0口)	0口 (0口)	230,711口 (0口)
第16期計算期間 自 平成25年9月1日 至 平成26年2月28日	該当なし			230,711口 (0口)
第17期計算期間 自 平成26年3月1日 至 平成26年8月31日	平成26年3月1日	230,711口 (0口)	0口 (0口)	461,422口 (0口)
第18期計算期間 自 平成26年9月1日 至 平成27年2月28日	該当なし			461,422口 (0口)

(注1) 括弧内の数は、本邦外における口数です。

(注2) 本投資法人による投資口の買戻しの実績はありません。

(注3) 平成26年3月1日を効力発生日として、投資口1口につき2口の割合で投資口の分割を行いました。

第7【参考情報】

当計算期間の開始日から本有価証券報告書提出日までの間に、本投資法人が提出した金商法第25条第1項各号に掲げる書類は以下のとおりです。

- (1) 有価証券報告書及びその添付書類
平成26年11月27日関東財務局長に提出しました。
- (2) 訂正発行登録書
平成26年11月27日関東財務局長に提出しました。
- (3) 有価証券届出書（一般募集）及びその添付書類
平成27年2月6日関東財務局長に提出しました。
- (4) 有価証券届出書（第三者割当）及びその添付書類
平成27年2月6日関東財務局長に提出しました。
- (5) 有価証券届出書（一般募集）の訂正届出書及びその添付書類
平成27年2月18日関東財務局長に提出しました。
- (6) 有価証券届出書（第三者割当）の訂正届出書及びその添付書類
平成27年2月18日関東財務局長に提出しました。

独立監査人の監査報告書

平成27年 5 月26日

日本アコモデーションファンド投資法人

役員会 御中

有限責任 あずさ監査法人

指定有限責任社員 公認会計士 佐藤 茂 印
業務執行社員

指定有限責任社員 公認会計士 松井 貴志 印
業務執行社員

当監査法人は、金融商品取引法第193条の2第1項の規定に基づく監査証明を行うため、「投資法人の経理状況」に掲げられている日本アコモデーションファンド投資法人の平成26年9月1日から平成27年2月28日までの第18期計算期間の財務諸表、すなわち、貸借対照表、損益計算書、投資主資本等変動計算書、金銭の分配に係る計算書、キャッシュ・フロー計算書、注記表及び附属明細表について監査を行った。

財務諸表に対する経営者の責任

経営者の責任は、我が国において一般に公正妥当と認められる企業会計の基準に準拠して財務諸表を作成し適正に表示することにある。これには、不正又は誤謬による重要な虚偽表示のない財務諸表を作成し適正に表示するために経営者が必要と判断した内部統制を整備及び運用することが含まれる。

監査人の責任

当監査法人の責任は、当監査法人が実施した監査に基づいて、独立の立場から財務諸表に対する意見を表明することにある。当監査法人は、我が国において一般に公正妥当と認められる監査の基準に準拠して監査を行った。監査の基準は、当監査法人に財務諸表に重要な虚偽表示がないかどうかについて合理的な保証を得るために、監査計画を策定し、これに基づき監査を実施することを求めている。

監査においては、財務諸表の金額及び開示について監査証拠を入手するための手続が実施される。監査手続は、当監査法人の判断により、不正又は誤謬による財務諸表の重要な虚偽表示のリスクの評価に基づいて選択及び適用される。財務諸表監査の目的は、内部統制の有効性について意見表明するためのものではないが、当監査法人は、リスク評価の実施に際して、状況に応じた適切な監査手続を立案するために、財務諸表の作成と適正な表示に関連する内部統制を検討する。また、監査には、経営者が採用した会計方針及びその適用方法並びに経営者によって行われた見積りの評価も含め全体としての財務諸表の表示を検討することが含まれる。

当監査法人は、意見表明の基礎となる十分かつ適切な監査証拠を入手したと判断している。

監査意見

当監査法人は、上記の財務諸表が、我が国において一般に公正妥当と認められる企業会計の基準に準拠して、日本アコモデーションファンド投資法人の平成27年2月28日現在の財産の状態並びに同日をもって終了する計算期間の損益及びキャッシュ・フローの状況をすべての重要な点において適正に表示しているものと認める。

強調事項

注記表の「重要な後発事象に関する注記」に記載されているとおり、投資法人は新投資口の発行を行っている。

当該事項は、当監査法人の意見に影響を及ぼすものではない。

利害関係

投資法人と当監査法人又は業務執行社員との間には、公認会計士法の規定により記載すべき利害関係はない。

以 上

※1. 上記は監査報告書の原本に記載された事項を電子化したものであり、その原本は本投資法人（有価証券報告書提出会社）が別途保管しています。

※2. XBR Lデータは監査の対象には含まれていません。